Edición de 24 páginas

# LA NACION

SUSCRICIONES
Por un año: $ 50.00 - Por 6 meses: $ 26.00
Por 3 meses: $ 14.00 - Por un año extranjero: $ 110

AÑO VII

Santiago de Chile, Jueves 12 de Julio de 1923

Núm. 2,371

## María Rosario

por AZORIN.

aría Rosario: tú tenías enton-
 quince años; llevabas un traje
ro y delantal blanco; tus za-
os eran pequeñitos y nuevos.
ía Rosario: tú te ponías a co-
en el patio, en un patio con
toldo y grandes evónimus en
as pintadas de verde; el piso
de ladrillos rojos, muy lim-
. Y aquí, en este patio, tú te
abas delante de la máquina;
lado estaba tu tía con su tra-
negro y su cara pálida; más
, en un ángulo, estaba Teresi-
Y había un ancho foyanco
tado de ropa blanca y de telas
edio cortar y tú revolvías con
manos delicadas estas telas
cas y ponías una sobre la má-
a. Tus pies pequeñitos movían
pedales de hierro y entonces
máquina marchaba, marchaba
l sosiego del patio con ruido
o y rítmico.

aría Rosario, yo pienso a ratos,
ués de tanto tiempo, en tus
os blancas, en tus pies peque-
en tu busto suavemente hen-
; yo quisiera volver a aque-
años y oír el ruido de la má-
 en ese patio, y ver tus ojos
, y tocar con las dos manos
blandamente tus cabellos lar-

esto no puede ser, María Ro-
; tú vivirás en una casa obs-
; te habrás casado con un
bre que redacte terribles es-
s para el juzgado; acaso te
s puesto gruesa, como todas
muchachas de pueblo cuando
san; tal vez encima de la me-
el comedor haya unos paña-
. . Y yo siento una secreta
stia cuando evoco este mo-
o único de nuestra vida, que
o volverá. María Rosario, en
estábamos los dos frente a
e, mirándonos de hito en hi-
in decir nada.

A.

CLINICA DENTAL
Dr. F. de PETRIS P.
Matta 319-A, entre Maestranza y Lira
nstalación moderna. Ulti-
 adelantos de Europa y Es-
s Unidos.
sultas diurnas y nocturnas.

otores, Dinamos,
rranques de Automóviles
Especialista en trabajos de
bobinar toda clase y ti-
s de motores, en corriente
ntinua y trifásica.
Se garantiza el trabajo.
attersall de Maquinarias
CHACABUCO 68

Economice
0 por ciento
nprando sus medi y
cetines directamente en
brica.
ANTO DOMINGO 1031
Jl—30

ealización
lfombras! ¡Alfombras!
fombras inglesas de lana fi-
Lotus y Opal se liquidan
 $ 350. Alfombras inglesas
rizado desde $ 180.
te a la Plaza Almagro San Diego 460
EL AGUILA

## UNA MUJER QUE POR SU VALOR MERECE LA FELICIDAD

### EL EXTRAORDINARIO CASO DE ANNA HILTON, JOVEN VIUDA QUE, POR AMOR A SUS HIJOS, FINGE ANTE EL HOMBRE QUE LA PRETENDE UNA POSICION SOCIAL QUE NO TIENE Y CONSIGUE CASARSE CON EL

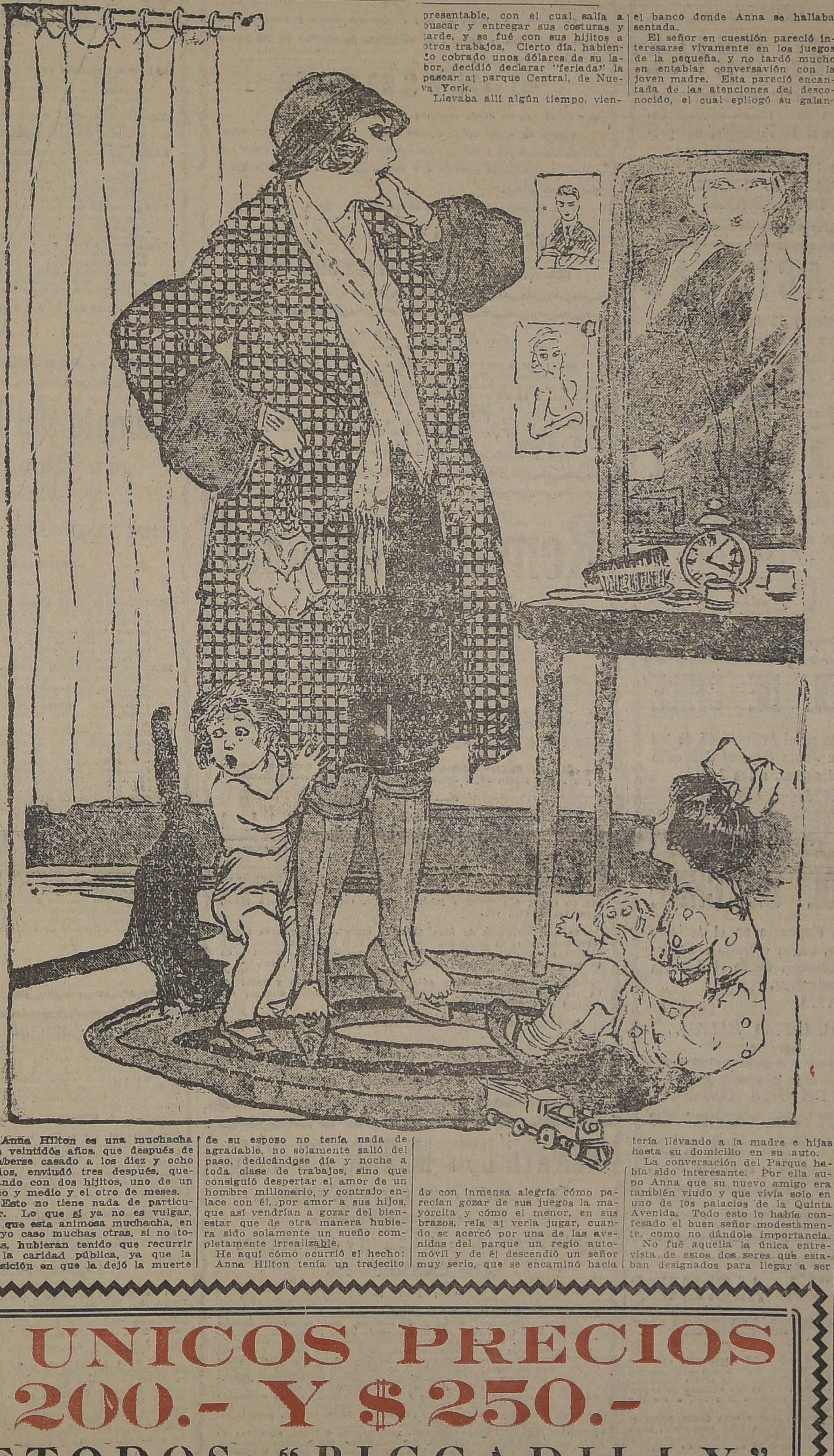

Anna Hilton es una muchacha de veintidós años, que después de haberse casado a los diez y ocho años, enviudó tres después, quedando con dos hijitos, uno de un año y medio y el otro de meses.

Esto no tiene nada de particular. Lo que sí ya no es vulgar, es que esta animosa muchacha, en cuyo caso muchas otras, si no todas, hubieran tenido que recurrir a la caridad pública, ya que la posición en que la dejó la muerte de su esposo no tenía nada de agradable, no solamente salió del paso, dedicándose día y noche a toda clase de trabajos, sino que consiguió despertar el amor de un hombre millonario, y contrajo enlace con él, por amor a sus hijos, que así vendrían a gozar del bienestar que de otra manera hubiera sido solamente un sueño completamente irrealizable.

He aquí cómo ocurrió el hecho: Anna Hilton tenía un trajecito presentable, con el cual salía a buscar y entregar sus costuras y tarde, y se fué con sus hijitos a otros trabajos. Cierto día, habiendo cobrado unos dólares de su labor, decidió declarar "feriada" la pasear al parque Central, de Nueva York.

Llevaba allí algún tiempo, viendo con inmensa alegría cómo parecían gozar de sus juegos la mayorcita y cómo el menor, en sus brazos, reía al verla jugar, cuando se acercó por una de las avenidas del parque un regio automóvil y de él descendió un señor muy serio, que se encaminó hacia el banco donde Anna se hallaba sentada.

El señor en cuestión pareció interesarse vivamente en los juegos de la pequeña, y no tardó mucho en entablar conversavión con la joven madre. Esta pareció encantada de las atenciones del desconocido, el cual epilogó su galantería llevando a la madre e hijas hasta su domicilio en su auto.

La conversación del Parque había sido interesante. Por ella supo Anna que su nuevo amigo era también viudo y que vivía solo en uno de los palacios de la Quinta Avenida. Todo esto lo había confesado el buen señor modestamente, como no dándole importancia.

No fué aquella la única entrevista de estos dos seres que estaban designados para llegar a ser uno del otro. Por pudor o tal vez por excesiva vergüenza de su precaria situación, Anna mintió sobre ella, diciendo al potentado que era viuda de un corredor de Bolsa, el cual le había dejado, si no una fortuna, por lo menos lo suficiente para vivir sin pasar apuros.

Pero al cabo de un tiempo, la cosa se complicó. Milton Howard —el millonario y nuevo amigo de Anna—estaba profundamente impresionado por la belleza, dulzura y bondad de la muchacha y ésta comprendió qué enormes ventajas significaría para sus hijitos su casamiento con aquel hombre al cual, sin embargo, no amaba.

Continuó, pues el engaño. Howard, como hombre que tiene la conciencia tranquila y va rectamente a un objeto perseguido, declaró un día su pasión a la viuita.—No soy ningún muchacho. Anna—dijo—pero tampoco puedo considerarme un viejo. La quiero a usted profundamente y si no he hablado hasta hoy, ha sido para convencerme a mí mismo, dejando pasar el tiempo, de que no era un sentimiento pasajero este cariño. ¿Quiere usted ser al compañera de mi vida?

Ella aceptó. Dios sólo sabe las situaciones difíciles en que la colocó su nuevo carácter de novia de un millonario. A cada momento se le presentaban dificultades, de las cuales, empero, consiguió salir airosa, gracias a su energía sobrehumana. Para presentarse mejor vestida, fué necesario duplicar las horas de trabajo. Ahora la pobre muchacha trabajaba casi incesantemente, pero lo hacía con alegría, pensando en el día en que sus hijitos gozaran del bienestar que la fortuna de Howard podría proporcionarles.

Pero poco tiempo antes de la boda, cuando ya casi tocaba el pago de sus desvelos, un escrúpulo irresistible se apoderó de Anna. El hombre que empezó por interesarle por su dinero, terminó por entrarse en su corazón y comprendió que no podría jamás unirse a él, sin una previa explicación.

Y con aquel valor que siempre le había demostrado, afrontó el momento difícil de la explicación. Howard oyó atentamente, en silencio, sin demostrarse sorprendido, todo el relato de su prometida, y al final, tan silenciosamente como había escuchado, le abrió sus brazos y la abrazó en ellos estrechamente.

Hoy Anna Hilton es la esposa de Howard, y en la sociedad neoyorquina, su figura está considerada como una de las más brillantes, no solamente por su belleza, sino por el tesoro de bondades que es su carácter.

## UN DRAMA DE SHAKESPEARE

**Personajes:**
**Un padre,** esposo de
**Una madre,** de
**Un hijo.**

**Escena:**
En cualquier parte y
En cualquier tiempo.

**ACTO PRIMERO**

**El hijo.**—... La amo!!...

**El padre**—... Es mi hija!!... un pecado de juventud...

**ACTO SEGUNDO**

**El hijo.** — ... (Lágrimas... suspiros ... desesperación...)

**La Madre.**—... Un pecado de juventud... secretos... sed felices!... ella es tu hermana... pero él no es tu padre.

**Telón.**

César Cárcabel

ESCOPETA
MUY FINA
Moderna calibre 16 especial Nitro, gatillos ocultos estuche suela garantida, vendo ocasión.
COMPAÑIA 1046

PRESTAMOS
Sobre alhajas, pianos, victrolas, artículos plaqué, objetos de arte, etc., etc.
San Diego 460
EL AGUILA
Ag-3

DE MESA
ITAL POQUINDO
RADIOACTIVA

CONVALECENTE -- DEBILITADOS
El mejor reconstituyente es la
HEMOGLOSA
(Jarabe de hemoglobina con arsénico)
EXIJALO EN TODAS LAS BOTICAS
LABORATORIO CHILE
SANTIAGO

Compañia Chilena de Electricidad Ltda

Se necesitan Maquinistas y Cobradores para el servicio de tranvías.

Presentarse diariamente desde las 8 de la mañana a la Oficina de Tráfico, San Antonio 645.

EL GERENTE GENERAL

DOS UNICOS PRECIOS
$ 200.- Y $ 250.-
SOBRETODOS "PICCADILLY"
Gran Surtido de MODELOS Raglan, entallados cruzados, y cuello de doble uso.
VERDADERA LIQUIDACION DE SOBRETODOS FINOS
SASTRERIA G. RUDDOFF =:= 138=Estado=138

"BENGURIA"
LO MEJOR PARA EL PELO
Célebre "Especifico Boliviano", que detiene la caída del cabello, extermina la caspa, hace salir pelo nuevo, cura la Calvicie, Las Canas recobran el color sin usar tinturas. Use el
"ESPECIFICO BOLIVIANO BENGURIA"
Ventas y Consultas en Moneda 875, Dr. Rafael Benguria B. Casilla 2426, Santiago.
AGENCIAS: Valparaíso, Malareé Hnos. Condell 173, y Prescuitti, Condell 163, Concepción: Harosteguy, B. Arana 802. Chillan: Casa Francesa, Arauco 687, Rancagua: José Iraguen Independencia 656. Punta Arenas: José Peruzovió, Errázuriz 932, Los Andes: Pablo Vasquez, Farmacia Esmeralda".

CAMBIO DE MONEDAS
La Casa E. Turri COMPRA Y VENDE toda clase de monedas de oro y billetes de bancos extranjeros, ofreciendo la más alta cotización de plaza. MARCOS, moneda alemana en billetes, VENDEMOS: 1.000,000 en $ 300.00; 500,000
n $ 160.00; 250,000 en $ 90.00; 100.000 en $ 50.00; 50,000 en $ 26.00; 10,000 en $ 8.00 CHILENOS. CORONAS, moneda austriaca en billetes, VENDEMMOS: 1.000,000 en $ 350.00; 500,000 en $ 180.00; 200,000 en $ 90.00; 100,000
n $ 55.00; 50,000 en $ 30.00; 10,000 en $ 9.00 CHILENOS.
CASA E. TURRI
SANTIAGO
HUERFANOS, 955 — CASILLA 3217
VALPARAISO
PRAT, 118 -- CASILLA 1438

**Empresa Forlive**
**POMPAS FUNEBRES**
Compañía 1037 - 1041
Teléfono Inglés 377

**NOTA:** Por tener Fábricas propias, se venden servicios completos con materiales de 1.a clase, con

**20 o|o MENOS**

que cualquiera otra Empresa.
Servicio nocturno permanente.

**DEFUNCION**

Habiendo fallecido mi inolvidable hijita **JUANA DEL CARMEN ALISTE GONZALEZ** Ruego a mis amigos se sirvan acompañar sus restos hoy 12, a las 3 1|2 P. M. El cortejo partirá de Santa Elvira 475, al llegar a Carmen.

**Alfonso Aliste León.**

**EXPRESION DE GRACIAS**

Damos las más expresivas gracias a las personas que se dignaron acompañar sus restos a su última morada, de nuestra querido hermana y cuñada

**MANUELA LABBE A.**

Aurelia L. de Brando y esposa.

**EXPRESION DE GRACIAS**

Damos las más expresivas gracias a las personas que se dignaron acompañar los restos de don

**Juan Tolosa Massegur**

al Cementerio General.

LA FAMILIA.

**DEFUNCION**

Habiendo dejado de existir el ingeniero de fragata retirado, don

**Ignacio Torres Díaz**

Se invita a sus deudos y amigos a sus funerales que se efectuarán mañana Jueves 12, a las 3 1|2 P. M., saliendo el cortejo de su casa habitación, Sevilla N.o 1293.

LA FAMILIA.

**FRIO..**

Ríase del frío, comprando inmediatamente una

| | |
|---|---|
| Estufa a leña.. .. .. .. .. | $ 65.00 |
| Estufas a Coke .. .. .. .. | $ 85.00 |
| Braseros .. .. .. .. .. .. | $ 6.00 |
| Braseritos para los piés. | $ 10.00 |
| Calentadores cama .. .. | $ 8.00 |
| Botellas de grea para la cama .. .. .. .. .. .. | $ 5.00 |
| Calentadores vientre. .. | $ 6.60 |

OCASIONES

| | |
|---|---|
| Depósitos con llaves para guardar parafina, varios tamaos .. .. .. .. .. | $ 25.00 |
| Bombitas japonesas .. . | $ 4.50 |
| Canales aguas lluvias .. | $ 4.40 |
| Lamparitas a carburo .. | $ 4.50 |
| Califonts a leña, irrompibles, desde .. .. .. .. | $ 120.00 |

Carburo, bajó nuevamente de precio.

**FORTUÑO y PATRI**

Bandera 618.— Casilla 3158

J-12

# Club Hípico DE Santiago

En cumplimiento de lo que disponen los artículos 15 y 16 de los Estatutos, cítase a Junta General Ordinaria de Accionistas para el Lunes 23 del presente a las cuatro y media de la tarde, en el local de la sociedad, calle de San Antonio N.o 231.

Santiago, 11 de Julio de 1923.

**JORGE ZAMUDIO F.**, secretario.— **RICARDO LYON**, presidente.

## Compañía de Salitres de Antofagasta

**Dividendo N.o 149**

En conformidad a lo acordado por el Consejo Directivo, se repartirá a los señores accionistas un dividendo de

**$ 1.50 POR ACCION**

que se pagará por el Banco de Chile en Valparaíso y Santiago, desde el 19 de Julio próximo.

El Registro de accionistas permanecerá cerrado desde el 2 hasta el 19 de Julio, ambas fechas inclusives.

Valparaíso, 23 de Junio de 1923.

**Arturo Titus**
Inspector-Delegado

J-19

Jl.-15

## SOCIEDADES ANONIMAS

# BANCO DE CHILE

En virtud de lo dispuestó en el artículo 46 de los Estatutos, se cita a los señores Accionistas a Junta General Ordinaria, para el Lunes 16 del presente, a las 3 P. M.

Santiago, 4 de Julio de 1923.

**AUGUSTO VILLANUEVA G.,**
Presidente.

# BANCO DE CHILE

Para los efectos del artículo 52 de los Estatutos, el Registro de Transferencias de acciones permanecerá cerrado desde el 5 hasta el 16 inclusive, del presente mes.

Santiago, 4 de Julio de 1923.

**PEDRO A. TORRES,**
Director-Gerente.

J-16

# BANCO NACIONAL

Para los efectos del Artículo 43 de los Estatutos, el Registro de Transferencias de Acciones estará cerrado desde el 6 hasta el 16 del actual, inclusive.

Santiago, 4 de Julio de 1923.

**ABEL GOMEZ,**
Director - Gerente.

# BANCO NACIONAL

En conformidad con lo dispuesto en los Artículos N.os 37 y 38 de los Estatutos, se cita a Junta General Ordinaria de Accionistas, para el Lunes 16 del corriente mes, a las 4 1|2 P. M., en la Oficina del Banco.

Santiago, 6 de Julio de 1923.

**V. BLANCO,**
Presidente.

J-13

# BANCO ESPAÑOL DE CHILE

En virtud de lo dispuesto en el Artículo 45 de los Estatutos del Banco, cítase a Junta General Ordinaria de Accionistas para el 13 del actual, a las 2 P. M.

Valparaíso, Julio 3 de 1923.

**FRANCISCO DE CASO,**
Presidente.

# BANCO ESPAÑOL DE CHILE

De conformidad con lo dispuesto en el Artículo 27 del Reglamento del Banco, queda cerrado el Registro de Transferencias de Acciones, desde el 3 hasta el 13 del corriente, ambos inclusives.

Valparaíso, Julio 3 de 1923.

**MANUEL CASTRO VALDIVIA,**
Gerente.

J-13

## COMPAÑIA MINERA DE "LOS MORROS"

De acuerdo con el artículo 12 de los Estatutos, cítase a junta general ordinaria de accionistas con el objeto de presentar el balance, Memoria anual e informe del Gerente.

A continuación, esta misma asamblea se constituirá en junta general extraordinaria para tratar de la modificación de los Estatutos indicada en la Memoria.

Estas reuniones tendrán lugar el Sábado 14 de Julio, a las tres de la tarde, en los salones de "El Mercurio".

El registro de transferencia de acciones permanecerá cerrado desde esta fecha hasta el 14 del actual inclusive.

Santiago, Julio 10 de 1923.

**ALFREDO JOHNSON GANA,**
Presidente.

## UNION CHILENA

**COMPAÑIA DE SEGUROS FUNDADA EL AÑO 1858**

De orden del Directorio, se cita a los señores accionistas a Junta General Ordinaria para el Lunes 16 del corriente, a las 3 1|2 P. M., en la Oficina de la Compañía, calle Moneda N.o 1140.

En dicha reunión se solicitará de los señores accionistas la autorización necesaria para vender las propiedades de la Compañía, situadas en la Alameda de las Delicias N.o 2812 a 2828.

Santiago, Julio 3 de 1923.

**JOAQUIN L. ERRAZURIZ,**
Administrador.

J-16

## "LA ALEMANA"

**SOCIEDAD NACIONAL DE SEGUROS GENERALES**

De orden del Directorio, cítase a los señores accionistas a junta general ordinaria para el día 12 de Julio de 1923, en las oficinas de la Sociedad, Bandera N.o 164, a las 3 y media P. M.

Queda, desde esta fecha hasta el 12 de Julio de 1923, cerrado el libro de transferencias de acciones.

Santiago, 27 de Junio de 1923.

**ALBERTO VILLEGAS,**
Gerente.

## Compañía de Cerámica "MAFILITA"

**COMPAÑIA 1239**

Por acuerdo del Directorio, los señores Accionistas deberán pagar antes del 15 del presente, una cuota de dos pesos por acción para completar el capital.

**EL GERENTE.**

J-13

## Banco Italiano

De conformidad con lo dispuesto en los artículos 43 y 44 de los Estatutos, se cita a los señores accionistas a Junta General Ordinaria para el Sábado 21 del corriente, a las 3 P. M.

Valparaíso, 9 de Julio de 1923.

**ANGEL MINETTI,**
Presidente.

## Sociedad Carbonífera de Mafil

Desde el Lunes 16 del presente se pagará a los señores accionistas un dividendo de

**$ 3 POR ACCION**

El Registro de Accionistas permanecerá cerrado desde el 13 al 16, inclusives.

**EL DIRECTORIO.**

J—16

## Banco Italiano

Para los efectos del artículo 48 de los Estatutos, el registro de transferencias de acciones quedará cerrado desde el 11 al 21 del corriente mes, ambos inclusive.

Valparaíso, 9 de Julio de 1923.

**CARLOS CASTILLO V.,**
Gerente.

Jl.-21

## AVISOS DE REMATES

# Remate Voluntario

El Lunes 16 del presente, a las 3 P. M., en la Secretaría del Juzgado de Letras de QUILLOTA, se rematará al mejor postor una propiedad ubicada en la comuna de La Cruz, denominada "Charravata".

La propiedad consta de una quinta con casas y arboledas en plena producción, y además 35 hectáreas de terreno en las vegas del río de Aconcagua.

**MINIMUM $ 60,000.00**

que es el avalúo de la contribución de haberes.

Forma de pago: Reconociendo dos deudas al Banco Garantizador de Valores por $ 16,181 en bonos del 7 y del 8 o|o y el resto con la mitad al contado y saldo a 6 meses plazo con el interés del 8 por ciento anual.

Para mayores datos y antecedentes, dirigirse a

**RAFAEL VIVES VIVES**
**MORANDE 795.— TELEFONO 5077**

J-18

# REMATE

El 14 del actual tendrá lugar a las 4 P. M., en la Oficina del Compromisario don Francisco A. Figueroa R., Bandera 345, el remate de la propiedad ubicada en calle Maestranza N.o 610, perteneciente a la sucesión de doña Leonor Neira de Vera Cruz.

**MINIMUM: $ 35,000**

pagaderos, reconociendo una deuda a favor del Banco Hipotecario de Chile, que primitivamente fué de siete mil pesos, y el saldo al contado.

Bases y antecedentes, en la Oficina del Compromisario, Bandera 345.

# Remate Judicial

## DE MERCADERIAS SURTIDAS

**Por orden del Síndico quiebra Mollo. Liquidaciones, Quiebras Oettingerías, Ferretería, Materiales eléctricos, Abarrotes, Maquinarias.**

**865 - AGUSTINAS - 865**

**DEPARTAMENTO MERCADERIAS**

**EL VIERNES 13 DEL PRESENTE, A LAS 2 P. M.**

**AUNQUE LLUEVA**

**Por orden del Síndico quiebra Mollo. Liquidaciones, Quiebras Oettinger Hnos. Orden Liga Comercial de Santiago, y consignatarios**

— HAY: —

1,000 planchas fierro galvanizado para techo de 6, 7, 8 y 9 piés nuevo. 500 planchas fierro galvanizado de un uso, 100 planchas techo Revart, Cañería galvanizada y negra de diversas dimensiones, tazas excusados, urinarios, pintura blanca y de color en tarros de 25 libras, mamparas para oficinas, etc., etc.

7 MOTORES ELECTRICOS DE 3, 5 y 8 H. P. DE DIVERSAS MARCAS. Máquinas para coser calzado, cueros, tacos, tintas, betún en cajas, 600 docenas jabón Brisalia, escobillones para pisos, cera, tubos, etc., etc.

20 Barriles grasa de pino, 10 latas azarcón, 6 tambores aceite lubricante, papel de imprenta, 300 cajones Miel de Palma-Ocoa. Gran surtido de licores, jarabes, champaña Subercaseaux, abarrotes en general, aceites, conservas nacionales e importadas, etc., etc.

Gran surtido de medias, calcetines, cintas de raso y seda, lana mercerizada, hilo, suspensores, guantes, corbatas, cuellos, escobillas para ropa, relojes de pared, etc., etc.

**Y DEMAS A LA VISTA DESDE HOY.**

**VICTOR ARAYA L.,**
MARTILLERO DE HACIENDA.

# REMATE DEL MENAJE DE CASA

De la señora Celia Rodríguez de Lagos

**(POR CAMBIO DE RESIDENCIA)**

El Viernes 13, de 10 1|2 a 12 y de 2 adelante

438—CARMEN—438

—: HAY :—

**SALON.**—Piano Vertical. **Rica alfombra cortada de una pieza, linda lámpara eléctrica moderna de 6 luces, rico amoblado dorado Luis XVI tapiz seda importado de:** 1 sofá, 2 sillones, 2 sillas, 1 banqueta, 1 mesa centro con mármol rosa, 2 pedestales y un trumaut con espejo luna cortada; **gran vitrina Bombé con Veni Martín**, 4 bonitas aguas fuertes; **cuadros al óleo por Rocablanco y otros pintores**; chiches finos en porcelana de Sax y Copenhague, jardinera y 2 floreros cristal de Bohemia; **columna giratoria de mármol**; estatuas y una gran cortina de seda.

**SALITA.**—Lámpara eléctrica de 3 luces, alfombra, medio amoblado de nogal tapiz lana, 2 boules nogal con mármol, mesa centro dorada, **rica cortina de moaré rosado con barra bronce**, pedestales, cuadros y un gran espejo luna cortada.

**ESCRITORIO.**—**Lámpara eléctrica moderna de 4 luces**, alfombra de una pieza; **rico amoblado roble americano, de:** escritorio cortina, 1 estante, 1 archivador y 1 sillón giratorio; **1 sofá y 2 sillones Chesterfield tapiz permagoid**; mesita para máquina, cuadros al óleo grabados, máquina escribir, cortina, tintas, choapinos y varios libros.

**HALL.**—**Gran lámpara eléctrica con pantalla de 10 luces**, 4 focos eléctricos; **rico amoblado de caoba tapiz felpa seda lacre, de:** 1 sofá, 2 sillones fijos, 1 de balanza y mesa centro con cubierta de cristal, 4 jardineras, plantas en maceteros, 2 bonitos gobelinos, 1 tapiz oriental, una estufa eléctrica, **un rico brasero bronce con tapa y una linda alfombra americana en colores vivos**; y varias acuarelas finas.

**COMEDOR.**—Lámpara eléctrica de 6 luces; **rica alfombra granate tripe cortado con guarda; amoblado estilo inglés color natural, de:** aparador con mármol plomo, 2 trinches con espejos lunas cortadas, mesa correderas y 24 sillas tapiz cuero estilo "Reina Ana"; 1 refrigerador, gran cortina de felpa y otra chica con transparente; **gran gobelino**, cuadros y grabados, carpeta paño verde, gran mantel de 6 metros, pieza de centro, servicios de té, fuentes, soperas, bomboneras, floreros, alcuzas de plaqué, varias cuchillerías en plaqué fino y alpaca, loza, etc., etc.

**PRIMER DORMITORIO.**—Lámpara eléctrica de 5 luces, **gran alfombra cortada de una pieza, rico amoblado de caoba con marquetería, compuesto de:** 2 veladores con cristales, 1 cómoda alta con espejo, 1 mueble toilette con 3 espejos, 1 ropero de 3 cuerpos con espejos lunas cortadas y 1 mesa de centro ovalada; **servicio lavatorio de plaqué**, amoblado asiento tapiz felpa, **2 catres de bronce modernos**, 2 colchones lana vellón, cuadros, 2 cortinas, linda caja con útiles para toilette de carey y otra de plaqué.

**OTROS DORMITORIOS.**—Lámparas eléctricas, alfombras de Bruselas y tripe cortado de una pieza; **3 amoblados de dormitorio de 1 y 2 cuerpos en color natural y caoba con espejos lunas cortadas**; amoblados de asiento estilo inglés, divanes de felpa, servicios de lavatorio, catres de bronce y al laqué.

**PIEZA BAÑO.**—**Instalación completa de baño, compuesta de tina baño fierro enlozado, 1 lavatorio de desagüe con pie de porcelana, 1 Bidet de 5 llaves, 1 excusado silencioso y un gran califont Stewat.**

**VARIOS.**—**Rica cocina económica y otra a gas; batería aluminio, mesa de zinc, 1 carnicera, 2 muebles vestíbulo con espejo, tiras de alfombra para escala, 2 amoblados de mimbre, máquina coser, un gran columpio, caja de fierro contra incendio; 2 grandes bambúes, 2 ricos escaños madera y fierro, una manguera de 6 metros, varios juguetes, un amoblado asiento de Viena, java de fierro, tina de baño zinc, plantas, 12 sillas junco respaldo alto, un aparador, 2 trinches Renacimiento con mármoles y espejos, etc.**

**A LA VISTA HOY DE 2 A 6.**

Enrique Mandiola Eastman,
MARTILLERO DE HACIENDA.

# Remate del Menaje d

## del señor Osvaldo F

**(POR AUSENTARSE DEL PAI**

# 234 Campo de Marte

## Mañana Jueves a las

—: HAY :—

**SALON.**—**Amoblado francés de nogal tallado Luis** de sofá, 2 sillones, 2 sillas y banqueta, sillas ce japonesa con incrustaciones de marfil, espejo veneciano, cuadros al óleo, lámpara bra, etc.

**ESCRITORIO.**—**Sofá 2 sillones estilo Chesterfield** ro, rico escritorio de cortina de roble ble, **rica escopeta Saint Etienne**, rifle de choapinos, etc.

**COMEDOR.**—**Amoblado estilo Luis XVI**, compuesto jo con espejo y cubierta de cristal, 2 trinches ras y 12 sillas; vitrina, servicio de loza servicio de cristales, piezas de centro, servicio panera y diversos útiles, manteles, reloj eléctrica, alfombra, etc.

**DORMITORIO I.**—**Amoblado estilo inglés de** ropero, peinador, cómoda, velador y escritorio **de bronce con nácar**, sillones, cortinas de para, alfombra de una pieza, etc.

**VARIOS.**—**Un sofá y dos sillones confortables** paragüero de roble americano, jardineras **en maceteros**, tina enlozada, lavatorio de gas niquelado, bidet, útiles niquelados para modas y veladores sueltos, cocina a gas, útiles de carpintero, herramientas, lotes de maderas

**A la vista hoy de 2 a 6 P. M.**

Jorge y Víctor E
Martilleros de Ha

# Remate del Menaje d

DEL SEÑOR ERNESTO ANG

297—Victorino Lastarria—

[illegible]

**HOY JUEVES 12 DEL PRESENTE, A LAS**

**AUNQUE LLUEVA**

**POR CAMBIO DE RESIDENCIA**

—: HAY :—

**SALON.**—Rico piano **Erard** mueble de nogal. Amoblado de jacarandá tapiz seda negra con ros y dos sillas. Trumeaux con consola con centro dorada, columnas doradas con mármol bronce y mármol, delantero Smyrna negro, bados al acero, adornos, rica alfombra Smyrna lámpara eléctrica Luis XVI de bronce cincelado

**HALL.**—Rica Victrola **Aeolian** con escogida colección Paragüero color caoba con asiento, 4 sillones no, tapiz felpa; otro amoblado de roble americano drada de roble americano, escritorio ministro cano, tapiz Smyrna; jardineras de fierro forjado nogal, figuras de terracotta, reloj de pared, etc.

**COMEDOR.**—Amoblado Renacimiento de nogal les rosados, lunas biseladas y cristales, compuesto de 3 cuerpos, dos trinches, 2 vitrinas mesa de corredera con 4 tableros y 12 sillas estampado; servicio mesa loza inglesa guarda ría, cuchillería, plaquées finos en centro de mesa ras, fuentes, mantequillera, servicio para té carpeta felpa de Angora lacre, juego de reloj bronce opaco, pedestales tallados, jardineras

**DORMITORIO.**—Amoblado de nogal interior de 3 cuerpos, lunas biseladas y mármoles de un peinador, un velador y dos marquesas con cio lavatorio de plaqué; servicio necessaire, delanteros Smyrna, grabados, etc. Otro amoblado color natural con lunas ovaladas biseladas y con ropero, peinador, chiffonier y velador; cuna al laqué, mesa centro, servicio lavatorio,

**VARIOS.**—Cocina a gas con horno; batería de cocina mesón con puertas corredera, mesa forro zinc, botellas, aparador estilo inglés, estante ricano, tina de latón barandas de madera, a gas, lavatorio de desagüe, etc., etc.

VICTOR ARA
Martillero de Ha

## Remate Judicial

Por decreto del señor juez del 5.o Juzgado Civil, se ha fijado el 17 del presente a la 1 1|2 P. M. para el remate del sitio N.o 91 de la Población Centro de Ñuñoa de este departamento, por el mínimum de

**$ 2,394.00**

pagaderos al contado.

Demás bases y antecedentes en la secretaría del 5.o Juzgado, expediente Banco Alemán Transatlántico, con sucesión Ojeda Guzmán, y en la Oficina del abogado del Banco, Agustinas 927

J—17

## Remate de Prendas de Plazo Vencido

**El Viernes 13 de Julio a las 9 y media A. M.**, el martillero señor Aldunate rematará en la casa de préstamos **"La Bola de Oro", Delicias 2939**, las prendas no rescatadas y comprendidos entre los números 47300-52772.

Hay: gran cantidad de toda clase de alhajas, relojes de oro, plata y niquel, cortes de género, máquinas de coser de mano y de pié, varias marcas; paraguas de seda y algodón, cómoda con mármol, jardinera con columna, alfombra de una pieza y toda clase de ropa para hombres, señoras y niños.

**El Viernes 13 de Julio a las 10 y media A. M.**, el martillero señor Rivas rematará en la **Casa de Préstamos "La Santa Rosa", Delicias 3061**, las prendas no rescatadas y comprendidas entre los números 65276 y 67210.

Hay: revólvers, ternos de ropa, mantos de velo y seda, mantas y ponchos de castilla, gran cantidad de ropa de cama de toda clase, batas y vestidos, pañuelos de rebozo, paraguas de seda y algodón, argollas y anillos de oro, servicios de mesa y gran cantidad de calzado.

**El Viernes 13 de Julio, a las 2 P. M.**, el martillero señor Meza rematará en la **Casa de Préstamos "La Chilena", Castro 506**, las prendas no rescatadas y comprendidas entre los números 36179 y 40724.

Hay: catres de fierro y cuna, revólvers y rifles de salón, ternos de ropa, frazadas, colchas, sábanas, cortes de género, argollas y anillos de oro, máquina de coser, gran cantidad de ropa para señoras, anteojos de teatro, aparador y muchas otras especies.

**El Viernes 13 de Julio a las 4 P. M.**, el martillero señor Jorquera rematará en la **Casa de Préstamos "La Nueva Esmeralda", San Diego 1925**, las prendas no rescatadas y comprendidas entre los números 86229 y 88195.

Hay: culebrita de oro con brillantitos, argollas y anillos de oro, relojes de oro, plata y niquel, servicio de plaqué para té, colchones de lana, catres de fierro, revólvers y pistolas, ternos de ropa, batas y vestidos y muchas otras especies.

Buen
de Bot
CO
RECAR
LI

**Hoy Jueves 1** A. M., el martill rematará en la **EL GLOBITO**, prendas no res das entre los 87,999.

Hay: gran ropa, retazos de colchas, servicios res para corbata calzado de toda bles, argollas y letines, servicios tos de velo y especies.

**Hoy Jueves 1** A. M., el martil matará en la Ca **MARAVILLA**, prendas no res das entre los Hay: gran hombres, señor de oro, plata y de calzado, godón, servicio lletas, catres argollas y anillos oro, relojes de

**Hoy Jueves 1** M., el martil matará en la **LAS DELICIAS** prendas no res didas entre 18,521.

Hay: gran cama, gran nos de casimir ñuelos de rebozo de castilla, niquel, máquin no y de pie llas y anillos especies.

**Hoy Jueves 1** M., el martill matará en la **VICTORIA**, prendas no das entre los Hay: camisas calzado, mantas y

Las prendas desde dos te.

PAGO AL

.A NACION

Santiago, 12 de Julio de 1923

## A SITUACION FINANCIERA E LAS MUNICIPALIDADES

Las manifestaciones con que e representa a la atención de os Poderes Públicos la situación nanciera de las Municipalidades, e están produciendo con una frecuencia creciente, y que pone cada día do mayor relieve la necedad de resolver de una vez por odas y a fondo este problema.

Por distintos aspectos la vida de os Municipios dentro de la leislación que la rige ha venido medida que transcurre el tiemo, evidenciando las deficiencias la ley. La reforma de 1915 ié ciertamente un gran paso en ianto al mejoramiento del régien interno de las comunas. Pe las dificultades que se han heo notar en los últimos años proienen de circunstancias extrañas la ley misma, superiores a sus evisiones, y requieren un esdio especial que conduzca cuan antes a su eliminación con ocedimientos asimismo especias.

Estas dificultades se relacionan incipalmente con la vida finanera de las Municipalidades. Sal raras excepciones, la totalidad las Comunas de la República n visto continuamente limitada acción de su administración por escasez de recursos. Las enadas que la ley les otorga han stado apenas, en la mayoría los casos, para mantener mal o bien los servicios comunales ás indispensables. Cualquiera ra de progreso efectivo, cualiera mejora considerable, ha de contrar sus medios de realizaon en empréstitos extraordinaos, cuyo servicio compromete r largos períodos una parte de s rentas ordinarias. Con posteoridad a la ley de 1915, divers leyes han contribuído a agrar la situación financiera de las munas, señalándoles cuotas oblitorias para costear la ejecución obras nacionales. Así, gradualente, las Municipalidades están endo emigrar hacia las Tesoreis Fiscales gruesas porciones de s entradas. Se acentúa en esta rma la impotencia de los Munipios para hacer frente a sus nesidades administrativas, y la ención de los servicios comuna adolece de deficiencias que se iducen en molestias cada día is acentuadas para las poblaones, amén de los peligros que traña la ausencia de medios eficces para mantener en buen pie salubridad de las ciudades.

Este diario se ha hecho eco ecuentemente de las declaracios formuladas por Alcaldes de versas comunas de la República señalando los inconvenientes e se derivan de esta creciente minución o desviación de las radas de los Municipios. Admistraciones comunales que son mplares en el país, como la de orno y la de Antofagasta, han nificado más de una vez su deiento y su inquietud ante la posibilidad de continuar resndiendo a las necesidades de sus pectivas comunas.

Han hecho presentes con insisicia las circunstancias que desfuera están haciendo decaer la la urbana, imposibilitando el arrollo de las poblaciones, perbando la regularidad de los seros, cerrando el paso a cualier programa de administración e se salga del límite angustiodo un presupuesto exiguo y dualmente debilitado.

Y es hora ya de que estas vosean escuchadas. En el correr tiempo, el desenvolvimiento ural de las ciudades y el proeso social engendran problemas uscitan situaciones que es preo ir previniendo desde luego. o de ellos es, por ejemplo, el e empieza a plantearse en reión con el bienestar social de empleados de las Municipalides, que en toda la República man una colectividad numeroima, cuyas aspiraciones han teo expresión recientemente en conclusiones adoptadas por los pleados municipales de Valpaso, en una asamblea de que nos dado noticia nuestro corresponon ese puerto.

Se ha resuelto en esta reunión, ir al Gobierno que propicie la obación de una ley que cree o así como el estatuto de los pleados municipales, análogo estatuto administrativo, por a creación tantas veces hemos gado en estas mismas colum, y contemple además las ideas previsión social.

La petición, que debe ser conerada como la manifestación un mal más extendido y más ivo, encuentra justificación en espíritu de la época y en los cedentes legales y en proyec de ley pendientes.

El numeroso cuerpo de los npleados" en la República, ede dividirse—eliminando por ora a los obreros propiamente s—en tres categorías: los emados llamados fiscales, en que de incluirse a los del orden litar y a los marinos; los emados municipales y los emados particulares.

Los empleados fiscales o del tado son, puede decirse, los que hallan más favorecidos desde punto de vista de sus seguriles para el porvenir: su estaidad está hasta cierto punto antizada, en grado mayor o nor; y tienen, para acogerse a as leyes de jubilación, de reo, de montepío, y aún—en rtas categorías—beneficios más aces y más modernos que los otorgan las leyes generales. No es muy favorecida la situan de los empleados particulas; pero es justo reconocer que ambiente propicio al estudio despacho de la ley que crearía verdadero estatuto para ellos, lo que concierne a sus relaciocon los patrones y, en genea las previsiones y garantías orden económico-social.

Por lo que hace a los empleamunicipales, sólo por excepn disfrutan ellos de algunos eficios: algunas Municipalida han creado una especie de cade retiro; otras suelen jubilar gracia, con pensión, a sus

general que contemple el problema, también general, de los empleados municipales, en el terreno de la previsión social, ni un proyecto, como el de Estatuto Orgánico de los Empleados de la Administración Central, o como el de ley para los empleados particulares.

El único que los comprende, en su vasto alcance, es el proyecto de **Caja Nacional**, de que es autor el senador don Eliodoro Yáñez, proyecto que, aunque recomendado especialmente en el penúltimo mensaje del Presidente de la República, no ha sido discutido por el Congreso.

Entretanto, es la verdad que se comprueba un vacío legal con respecto a los empleados municipales; y que, a lo menos, mientras se despacha el citado proyecto del señor Yáñez, se podría llenar ese vacío dejando a los empleados municipales sometidos a las mismas reglas que se trata de crear para los empleados particulares; o sea, imponiendo a las Municipalidades, en cuanto sea dable, las obligaciones que a los dueños de empresas o patrones se les impondrían por dicha ley.

En todo caso, esta aspiración de los empleados municipales debe ser seriamente considerada como un nuevo factor que pasa a incorporarse al problema financiero de las Municipalidades, y contribuye a representar a los Poderes Públicos la conveniencia de buscar sin demora a esta situación soluciones definitivas. Debe arbitrarse el procedimiento estable de robustecer las finanzas comunales en forma adecuada no sólo a las exigencias elementales de la salubridad, el alumbrado y pavimentación de las poblaciones, sino a las imposiciones naturales de su desarrollo en todos los órdenes de la vida.

# LAS RELACIONES ENTRE EL ECUADOR Y CHILE

### por CESAREO CARRERA

## EL INCIDENTE DIPLOMATICO PONCE - DUBLE

Señor don Joaquín Edwards Bello.—"La Nación":

He leído, con la más viva atención la interesante carta de Ud., contraída a explicar el sentido en que debe entenderse su artículo "Ecuatoriales"—publicado en "La Nación" de 3 de los corrientes,—que el patriotismo ecuatoriano juzgó ofensivo, en más de un pasaje, a la dignidad de su país; y deploro, de igual manera, que ciertas apreciaciones desfavorables a determinadas personas y organismos, constantes en ella, junto con la falta de una autorización expresa, impidan su publicación, ya que, en lo principal, ha expresado Ud., con la sinceridad del caballero, lo que ese patriotismo podía amparado por la justicia. Porque, en efecto, si Ud. lamenta, muy de veras, la interpretación que los ecuatorianos hemos dado a su mencionado artículo; si, en concepto de Ud., no existen las ofensas graves que nosotros hemos encontrado, porque tampoco ha habido de su parte la intención de irrogarlas, pues de otro modo no invocaría la memoria del gran Alfaro quien siempre encontrará chilenos que lo recuerden con gratitud; si Ud. declara que tiene amigos ecuatorianos y siente extrañas afinidades con la gente de la gran Colombia,—de que el Ecuador formó parte,—porque es Bello: declaración que vale tanto como decir que se siente orgulloso de descender del ilustre reformador de las letras americanas y no puede ofender, deliberadamente, a ninguna de las porciones en que se fraccionó la Patria grande de tan grande hombre; si, finalmente, termina Ud. su carta pidiendo que se le crea que lamenta el incidente, y expresando su deseo de que tal manifestación nos satisfaga, cumple a nuestra hidalguía, confesar esa satisfacción, y, por mi parte, lo hago con toda la amplitud que las circunstancias lo exigen.

Y aquí debiera concluir, y concluiría, si no me hubieran impresionado fuertemente, determinadas frases de su carta que, en mi concepto, envuelven, o significan, un amargo reproche a mi país, verdadero amigo del suyo, incapaz de una deslealtad con nadie, y menos con Chile, precisamente por ese tropicalismo típico que Ud. le atribuye y que yo llamo **quijotismo**, herencia común a todos los pueblos de nuestra raza. No puedo consentir en que sus patrióticos sentimientos de chileno se consideren heridos por imaginarios desaires del Ecuador a su viejo amigo; ya que el mismo lamentable incidente Ponce-Dublé, ha servido, por el contrario, para que todas las clases sociales, todas las instituciones, y todos los partidos políticos exterioricen sus simpatías por Chile y su representante diplomático, en el momento de la despedida. Ante esta irreprochable actitud de mi país, hacen muy bien, aquí, en cuadrarse, como Ud. dice, alrededor del señor Dublé; pero no en son de protesta, sino como una consecuencia de lo que allá se hizo, reconociendo que se obró bien.

No me conformo, no puedo conformarme con la idea de que se sospeche, siquiera, que el Ecuador dirige actualmente su política internacional por caminos distintos de los que tradicionalmente ha seguido, tratándose de Chile; y tengo la pretensión de afirmar que voy a convencer a Ud. del error en que se halla cuando en su artículo afirma que "un temor injustificado por el rumbo de la política ecuatoriana, ha producido la crisis actual".

Desde luego, **crisis**, en el sentido de que las relaciones diplomáticas entre los dos países hayan sufrido una interrupción, o la menor alteración no existe, ya que a pesar del retiro del señor Dublé, la representación ecuatoriana ante el Gobierno de la Moneda, continúa en el pleno ejercicio de sus funciones; y, en cuanto al temor injustificado por el rumbo de nuestra política internacional, permítame manifestarle mi absoluta conformidad con su modo de apreciar el primero y mi discrepancia respecto de lo último, si piensa que ese rumbo no es el que debe ser.

Me explicaré.

Hay en Chile, como en el Ecuador, personas que no conciben la confraternidad de estos países sin la base de una interdependencia recíproca que importa la prohibición al uno, de finiquitar sus problemas internacionales pendientes hasta la definitiva solución de los del otro; de suerte que toda aproximación de Chile al Perú, para concluir con el problema de **las cautivas**, se considera por esas gentes, en el Ecuador, como una deslealtad de Chile; y viceversa, cada paso que el Ecuador da en el sentido de procurar una transacción equitativa en su pleito limítrofe con el Perú, es calificado en Chile, por esas personas, como una inconsecuencia del Ecuador, con su tradicional amigo. Y esto, además de constituir un error fundamental, como, con sobra de razón y en los más elocuentes términos lo demostró el ilustrado editorialista de "La Nación, en su brillante artículo del 2 del corriente, sería un absurdo, que ninguno de los dos gobiernos aceptaría, constitucionalmente.

Y aquí es digno de anotar que, sólo de cierto tiempo a esta parte viene prevaleciendo tan extraño criterio, pues nadie en mi país, censuró jamás—al contrario, siempre aplaudió—todas las tentativas del Gobierno de Chile para liquidar su litigio con el Perú, por las provincias del Norte; y, así discutió tranquilamente y llegó a firmar varios acuerdos entre los cuales no son los menos importantes los protocolos Billingurst-Latorre y Huneeus-Varela. Recíprocamente el Ecuador, jamás ocultó a Chile sus propósitos de acordar con el Perú los medios de zanjar definitivamente las dificultades que se oponen a la solución del viejo pleito que los separa desde hace una centuria; y es satisfacción para mí, declarar que Chile, cada vez que pudo contribuyó, por su parte, al mejor éxito de esos empeños.

Razón y sobrada, tendría Ud., señor Edwards, si esto que denomina la **crisis actual** obedeciera a un temor, realmente infundado en Chile por las negociaciones que se suponen en marcha entre el Ecuador y el Perú; pues, aún siendo ciertas, en nada afectarían, ni podrían afectar al buen entendimiento y a la mejor cordialidad de las amistosas relaciones de ambos países. Ya lo dijo con una recomendable alteza de miras y la más perfecta visión del porvenir, el editorialista de "La Nación", en el artículo que antes mencioné y que en todo coincide con mi opinión.

"Más arriba de todas las sutilezas de la etiqueta protocolar—dice, a este propósito—está una gran razón de Estado, una augusta tradición que no puede variar y que nos enseña que **la paz suramericana, en el Pacífico, sólo podrá cimentarse en la solución justa de los problemas y en el mantenimiento invariable del espíritu de confraternidad que ligan a Chile y el Ecuador**".

El incidente Ponce-Dublé está muy por debajo de estos grandes ideales, y pasará como pasan todos los de esta naturaleza, sin dejar más huellas que las que quieran conservarse como el recuerdo de una pesadilla.

Los periodistas de la talla de Ud. están obligados a conducir, por ese cauce la opinión pública, en ambos países; y, en esta patriótica obra, pueden contar con la entusiasta y desinteresada colaboración de los menores, entre los cuales se considera quien suscribe estas líneas.

C. C.

Santiago, Julio 10 de 1923.

# LAS TRAGI-COMEDIAS DEL REGIMEN

### por JOAQUIN EDWARDS BELLO

Decir que en Chile no hay justicia, o que está corrompida por sobornos y compadraje parece ya un lugar común. Aquí nos prueban diariamente que es lo más natural. El caso de la mujer con diez puñaladas por la espalda, que se dió como suicida, es un símbolo. Lo mejor es no tocar ya estos puntos. ¡Qué pesado es hace uno¡ Si es lo más natural: es característica de país joven. ¡Es nuestra gracia¡

El proceso de los albergues fué una especulación, un abuso en los andrajos y la mugre, en la miseria popular. Una chuña, verdadero malón de indios. Ahora no hay ningún culpable; sin embargo, existe el hecho de que desaparecieron más de doce millones de pesos, suponiendo que efectivamente se hayan gastado tres en porotos sancochados, pan, agua y gañgochos. En esa promiscuidad, contraria a todas las reglas de la moral y la higiene, en que vivieron los albergados, sucedieron toda clase de hechos inmorales que la pluma se resiste a describir. Yo ví un albergue de la calle Exposición, asqueroso campamento indigno de gitanos y de cafres. Ahí nos dijo una mujer, acompañada de dos niñitas menores, que, en la noche, tenía que dedicarse a defender a éstas, por lo cual, llegado el día, se encontraba extenuada. Mozos del restaurant Santiago, peluqueros, choferes, por conversaciones oídas y escenas presenciadas, se daban cuenta del escándalo; esa gente popular palpaba el gigantesco robo. En esta ciudad todo se sabe: los que jugaban "paradas" de cien pesos subieron a diez mil; los ranchos se convirtieron en palacios y los andrajos de las favoritas, en sedas y plumas de Gath y Chaves. Este crimen se cometió, abusando de la palabra "caridad", en la carne proletaria, en los andrajos venidos del Norte. Gigantesca y sangrienta farsa. Escupitajo en la miseria, la incultura y la inercia de obreros vencidos.

El olor del robo, el olor del animal muerto y cuarteado, llegó a todos los buitres del país, y de Viña del Mar, de Valparaíso, solicitaron la implantación de albergues. Tener un albergue era como tener una estaca salitrera, una veta. Pero los "peines" de Santiago acapararon el negocio. Nunca presenció el país una orgía más desvergonzada, y cuando llegó el momento de rendir cuentas, nunca se vió la Justicia más amordazada, impotente, toda ligada de pies y manos a los vivales, a los "peines".

Hoy día el único antipático en todo esto es Ismael Edwards Matte, tipo siniestro, aguafiestas, desconsiderado, exagerado, loco.

Ayer nuestra Cámara joven dió un espectáculo árido y triste. Un hombre elocuente se levantó para probar que el ex Prefecto no era culpable. Ya sabemos; estamos convencidos de que el ex Prefecto no es culpable. Pero, ¿quién fué el culpable? ¿Por qué esta impotencia para encontrar culpables, cuando el robo se siente, se palpa: todavía está en el aire el aleteo de los buitres y el olor de la carne repartida; las huellas y piltrafas están todavía esparcidas por el suelo. Por eso tales sesiones de la Cámara como la de ayer no son edificantes, sino todo lo contrario, es decir, que aceleran el derrumbe. El país pide cuentas claras. Está cansado; las provincias miran para Santiago con asco: se nos prometió un régimen democrático y republicano, pero en realidad estamos dentro de la peor tiranía: la tiranía de la injusticia y el fraude para servir a un grupo de privilegiados. No hay nada más siniestro que esa riqueza levantada encima de la carne sudorosa, en la masa plebeya vencida, engañada, amontonada en establos, mientras el peculio propio, de todos, el dinero común, el dinero de la **res pública**, o cosa pública, era repartido entre los buitres.

Existe un hecho claro e innegable: se entregaron quince millones para albergues y cincuenta para obras públicas. Se gastarían en total diez. ¿Quién se robó el resto?

Nadie. Todo el mundo es intachable, menos Ismael Edwards Matte, el apasionado, el loco, el morboso, el siniestro aguafiestas. El cancerbero del caudal público será escupido en la plaza, abofeteado en la calle y declarado hidrófobo para que un guardián policial le dé morcilla con estricnina o le mate de un tiro. El lazarillo de la Justicia no pudo nada por que todos los resortes estaban manejados para engañar y turbar. Ya sabemos que aquí la policía puede torcer un proceso por falsificación y **camouflage**. Aunque el juez sea honrado, el reo llega ante él protegido por espesa coraza. Son estas lindezas las que nos hacen a nosotros los chilenos tan originales y graciosos. ¿Para qué exaltarse? Si esta es la gracia criolla, la risa que arrastra y tira de espaldas. ¿Para qué ocuparse de las miserias? ¿Para qué mostrar siempre la llaga? Aquí no ha de existir más que el "peine", concepto nacional de superhombre. Los fiscalizadores son gentes sin gusto, sin gracia, gente nerviosa y alocada.

¿Qué pudo hacerse por los albergados con quince millones? Con ese dinero pudo dárseles jamón con huevos y mermeladas, de **breakfast**; ostras y caviar en la comida; vinos del Rhin. Pudo comprarse a cada uno **smoking** y trajes de calle, abrigos y camisas; pudo llevárseles de paseo a Tierra Santa y sacarles en auto por las calles. Con quince millones pudo comprarse un palacio para alojarles y arbitrar rentas vitalicias para su alimentación.

Pero en resumidas cuentas, eso es lo que han hecho los proveedores. No existe más que una inversión de papeles. Se trató de albergar magníficamente a un grupo escogido de proveedores. Los obreros desocupados fueron ruedecillas de un mohoso engranaje; y el robo en tan grande escala, por gente tan hábil, pasa a llamarse descuido. Megalomanía es demasiado fuerte.

No ha pasado nada, señores. Un loco, amigo de notoriedad, por medio de acusaciones estridentes, pretende llamar al robo, robo; cuando se trata de **camouflage** y la más graciosa prestidigitación de que haya memoria.

En los tiempos que corren, es decir, dentro de esta gracia y originalidad, el servicio diplomático está completamente desorganizado. El más sincero de los diplomáticos chilenos fué, sin duda alguna, el señor Ignacio Serrano, que, inmediatamente después de abandonar la carrera, escribió sus "Recuerdos de bohemia", y fundó "La Cofradía de la Pirueta". Muy oportuno.

El diplomático moderno es trashumante, curioso, inquieto, con muchas características de la raza gitana: va, viene, pide permiso, descansa, vuelta a irse y vuelta a regresar.

Azogue en las piernas y fuego en el corazón: una cosa admirable, si no fuera que se hace con dineros fiscales. Este turismo así es molesto para el contribuyente. Los Ministros van, cobran gastos de instalación; total una bicoca; se van, no se instalan; vuelven con tres libras diarias de viático y piden traslado, que significa otra suma gruesa para gastos de instalación, y así vuelta y vuelta, a empezar.

El sostenimiento de la "Cofradía de la Pirueta", con dineros fiscales, es una de las cosas más graciosas del régimen. Si se pusiera en pilas de chauchas y montones de billetes el dinero que se malgasta en Chile, es posible que la masa de criollos apáticos, dóciles y serviles, bajo el látigo, tendrían un sobresalto de indignación.

La irresponsabilidad, sin embargo, tiene su aspecto simpático, su explicación. No todo ha de ser tan negro y tan amargo. La irresponsabilidad tiene raíces en nuestro origen español.

Yo viajaba todos los días en tren desde Pozuelo a Madrid durante más de cinco meses, y además recorrí en tren buena parte de España en el Norte y en el Sur y me convencí de esto: que la característica de los ferrocarriles españoles no es que sean más lentos ni más descuidados ni sucios que los de otros países. No: al contrario, son bastante cómodos y generalmente se manejan con puntualidad. La característica es la cantidad de gente que viaja sin billetes. Cada día pude ver viajeros furtivos que evitaban a los interventores, y, ¡cosa rara! el público los amparaba; les avisaba la llegada de los empleados y los escondía. Pude ver una vez dos muchachos guarecidos bajo las faldas de unas buenas mujeres, y otros que unos cazadores metieron bajo sus zurrones al lado de sus perros. Esto no hubiera ocurrido jamás en Inglaterra, en Alemania ni en Francia. Probablemente, en Francia, el público los hubiera delatado, so pretexto de que **il ne faut pas encourager le vice**. En España todo el público los protegía. Esto prueba caridad, conmiseración, por el caído y odio a la ley. Existe una verdadera masonería popular contra el vigilante y el guardia civil. Este espíritu libertario, de contrabandistas, heredado por nosotros, lejos de decrecer, aumenta y se fortalece.

Próspero Mérimee, observador agudo de Andalucía, relata el caso del bandido José María, cuando llegó a una boda en un cortijo y ante el asombro de todos y el estupor del alcalde, se colocó al lado de la novia y comenzó a brindar con exuberancia, echando piropos a las buenas mozas. De pronto llegó una gitanilla negra y habló al oído al bandido; éste montó en su jaca y brindó por última vez con elegancia. Partió al galope. Diez minutos después llegó la guardia civil, pero nadie había visto nada.

A Morral, el que disparó la bomba contra los reyes, no le delató nadie. El que delató a Mme. Humbert, un académico, fué expulsado de la Academia. Nadie fué responsable de la pérdida de las colonias. ¿Quién mató a Meco? Nadie.

Aquí ocurre lo mismo. Nadie ha hecho nada. ¡Oh admirable espíritu ibérico! Conmiseración y compañerismo, que producen derrumbes.

¿Quién mató a Meco?

J. E. B.

NUEVAS CASAS
Muy centrales, extensas y de gran confort
VENDEMOS DE OCASION

**EN SANTO DOMINGO**, a 5 cuadras Plaza de Armas, gran residencia en bajos con gran hall, 3 hermosos salones, escritorios, gran comedor, 9 dormitorios, 2 grandes patios, uno de ellos con jardín, garage y toda clase de dependencias. Parquets y decorados de valor en casi toda la casa. Mide 20 por 65 metros. Debe $ 75,000 a la Caja Hipotecaria. **Precio: $ 230,000**

**EN AGUSTINAS**, en pleno centro. Cómoda casa en bajos que mide 15 por 60 metros. Espléndido edificio de un piso, compuesto de gran hall, salones, escritorio, sala, comedor, 8 dormitorios, dos grandes patios, toilettes, etc. **Precio: $ 250,000.**

**Y EN HUERFANOS (ESQUINA)**, parte alta. Dos cómodas casas, una en altos y otra en bajos. Cada una con salones, gran hall, escritorio, 6 dormitorios, comedor, patios, galerías y dependencias. Debe $5,000 pesos Caja Hipotecaria. **Precio: $ 255,000.**

ALEJANDRO GREENE CRUZAT
(Sección propiedades urbanas)
Oscar Greene Valverde & Jorge Guzmán Palacios
TEATINOS 86 — CASILLA 3722

NOTA.—Hemos recibido últimamente orden de vender **nuevas y muy buenas casas, muy centrales y en muy buenas condiciones.**

OFICINA TECNICA DE INGENIERIA
RAFAEL TORREBLANCA
INGENIERO JEFE

Se encarga de todo trabajo de ingeniería y estudio y organización de cualquier negocio de esta naturaleza.

Cuenta con ingenieros y técnicos especialistas en los ramos de electricidad, minas, arquitectura, concreto armado, regadío, obras marítimas, ferrocarriles, agricultura e industrias.

Galería Alessandri Núm. 30 - Casilla 3952 - Teléfono 1349

ALFALFA de PROVENZA
LEGITIMA
Importada de Avignon, (Francia).
— VENDE —
Huérfanos 1148
Santiago.— Casilla 3913

Señorita Vendedora
con mucha experiencia y referencias de primer orden, necesitamos. Preferimos tenga conocimientos de música. Presentarse de 10 a 11 A. M.
Curphey y Cía. Ltda.
AHUMADA ESQ. AGUSTINAS

LABORATORIO CLINICO
— DEL —
Dr. Leonidas Corona T.
SANTIAGO
Delicias 868.—Teléfono 2483
Reacción Wasserman. Sección de Química. Sección de Bacteriología.
AUTOVACUNAS

VINOS
Averiados del país, compro por carros, pago al contado.
H. BARZELATTO
SANTIAGO, O'HIGGINS 1428

VENDO
Casas de gran lujo y Renta
— DE —
$ 600,000 a $ 800,000
Ubicadas en inmejorables situaciones.
Magníficos edificios y gran extensión de terreno.
Carlos Ossandón B.
168 - BANDERA - 168

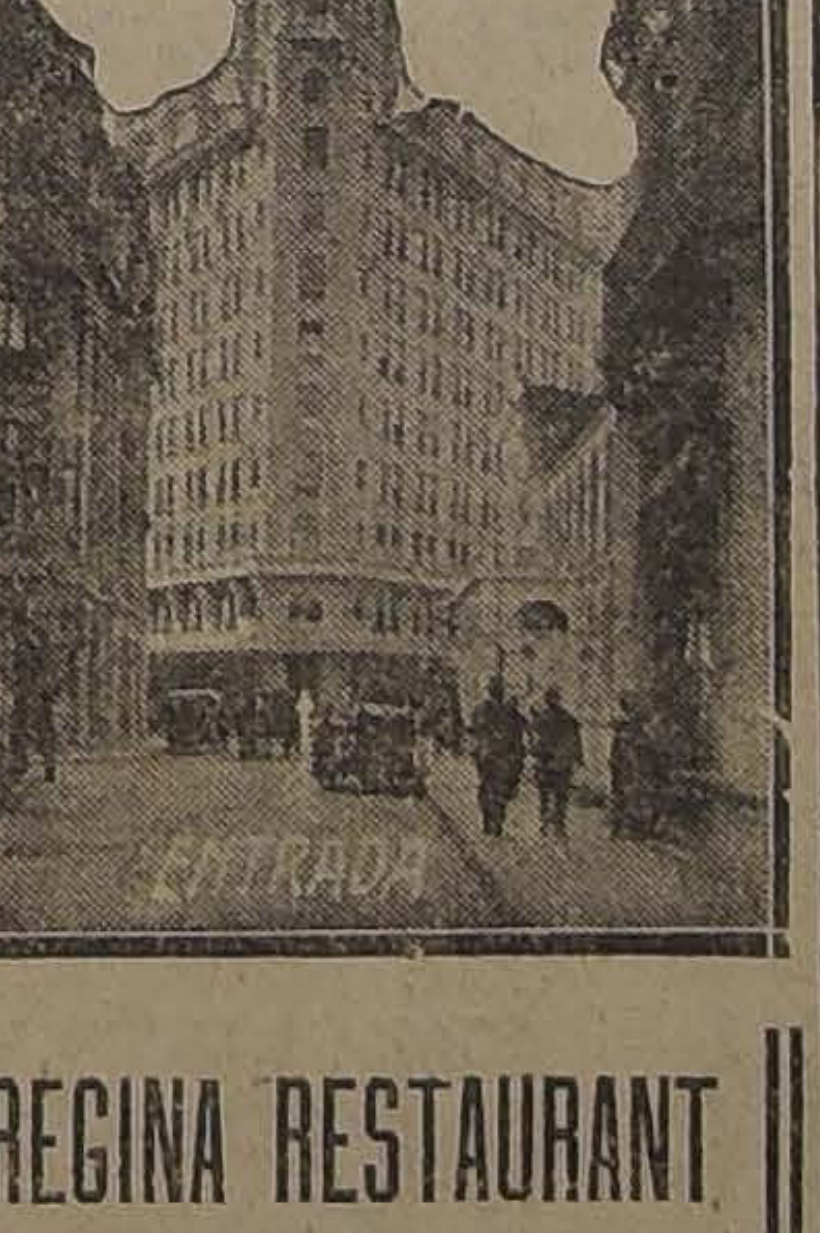

REGINA RESTAURANT
EDIFICIO ARIZTIA
De 4 a 6 P. M., servicio especial de té o café con fiambres surtidos $ 1.00.
Atendemos pensionistas sólo por $ 150.00 mensuales menú variado diariamente. Durante las horas de comida buena orquesta.
Comedores especiales.
El local más lujoso de Santiago, rogamos visitar este establecimiento, montado a la moderna.
JOSE CATTANI
Administrador

Fierro Galvanizado Acanalado
PARA TECHO
(INGLES Y AMERIC.)
Fierro galvanizado liso "Apollo" N.o 24, 26, 27, 28, 29 y 30.
Cemento "Ancla" de la Breitenburger Portland Cementfabrik, Alemania.
OFRECEN PARA ENTREGA INMEDIATA
ERRAZURIZ SIMPSON & C.
LIMITADA
Casilla 2317 — Huérfanos 1112
J-13

BILLARES
ENTREGA INMEDIATA
FACILIDADES EN EL PAGO
OFRECE:
VAN DE WYNGARD
BANDERA 552 - OFICINA 18
CASILLA 45

Hermoso local en Bandera
$ 700.00
Doy en arriendo.
Dos oficinas en altos en Bandera
Arriendo. $ 200.00
TRATAR:
Leopoldo Van De Wyngard
BANDERA 552 —OFICINA 18

Anteojos y Lentes
Modernos, recién llegados
A precios rebajados
CASA OPTICA ALEMANA
DOBRAT y HAHN
AGUSTINAS 1056
Frente al nuevo edificio "Banco Anglo"
EXAMEN de la VISTA, GRATIS

Transformador blindado
AEG
para alumbrado de
Minas
hasta 6000 V., 5 KVA.
AEG Cía Sudamericana de Electricidad
Bandera 99. Sto Domingo

# NOTAS POLITICAS Y PARLAMENTARIAS

## LOS COMITEES ELECTORALES ALIANCISTAS, QUE NO CELEBRARON AYER TARDE SU ANUNCIADA REUNION, HAN SIDO CITADOS NUEVAMENTE PARA HOY, A LAS 7 P. M.

## El H. Senado celebrará hoy sesión especial para discutir el proyecto que mejora los sueldos de los funcionarios judiciales

## El Ministro de la Guerra, General Altamirano, contestó ayer las observaciones del senador señor Errázuriz Lazcano, sobre los incidentes relacionados con la agresión al diputado señor Edwards Matte

## El señor Errázuriz Lazcano se declaró satisfecho con esta respuesta, quedando retirada la interpelación

## Las tres sesiones que la Cámara de Diputados tenía acordadas para ayer no se realizaron por falta de numero

### COMITEES ELECTORALES ALIANCISTAS

Los delegados del Partido Liberal Doctrinario no pudieron concurrir a la reunión que los comitees electorales de la Alianza Liberal tenían fijada para ayer tarde, por cuya razón se acordó citar nuevamente para hoy, a las 7 P. M.

Como ya se ha informado anteriormente, en los comitees domina el propósito de finiquitar cuanto antes la tramitación de los pactos electorales, siendo muy posible que la reunión de esta tarde se prolongue hasta alcanzar la solución de las cuestiones previas y dejar extendidos los pactos, reservándose al Partido Nacional, cuyos delegados no concurrirán seguramente hasta que la Junta Ejecutiva del partido no se pronuncie sobre sus consultas, las ubicaciones senatoriales y de diputados que se le tienen acordadas.

A propósito de la resolución pendiente del Partido Nacional, se nos informa que el acuerdo de la Junta Ejecutiva fué diferido hasta el Lunes próximo para dar tiempo a informaciones concretas sobre la situación política y electoral de Cautín, cuya senaturía se ha propuesto a los nacionales a cambio de la de Valparaíso, que sería cedida a los demócratas. En los círculos políticos de esta capital se tiene la impresión de que la candidatura senatorial nacional por Cautín contaría con el apoyo del Partido Radical de aquella provincia.

### INTERPELACIONES

Como lo anunciábamos en nuestra edición anterior, el Ministro de la Guerra, General Altamirano, concurrió a la sesión de ayer del H. Senado y dió respuesta a las observaciones que, con el carácter de interpelación, había formulado el senador señor Errázuriz Lazcano, y que estaban relacionadas con la agresión al diputado señor Edwards Matte y la actitud del Mayor Gómez Solar.

Las declaraciones del Ministro señor Altamirano,—como también lo habíamos adelantado—satisfacieron al senador señor Errázuriz Lazcano, quien dió por retirada su interpelación.

El Ministro de Ferrocarriles, señor Mardones, dió ayer respuesta a las preguntas formuladas por el senador señor Echenique, dentro de la interpelación por las gestiones de compra por el Gobierno del F. C. de Lebu a Los Sauces.

Terció en el debate el senador por Cautín, señor Valdes y quedó con la palabra para la sesión del Lunes el senador interpelante, señor Echenique.

### SUELDOS DEL PODER JUDICIAL

El Honorale Senado acordó ayer celerar sesión hoy Jueves 12, a las horas de costumre, destinada especialmente a la discusión del proyecto sobre aumento de sueldos a los funcionarios del Poder Judicial.

### IMPUESTO A LA RENTA

El Ministro de Relaciones, señor Bello Codesido, en ausencia del de Hacienda, señor Subercaseaux, que se encuentra enfermo, formuló ayer indicación para que el H. Senado celebre sesión el Jueves de la próxima semana con el objeto de ocuparse del cuestionario presentado por la Comisión de Hacienda sobre el proyecto de impuesto a la renta. Esta indicación fué aprobada.

### JIRA POLITICA

El próximo mes se dirigirá a la provincia de Coquimbo el diputado don Gustavo Silva Campo, para agradecer a la Asamblea Radical de Ovalle, Combarbalá e Illapel, su proclamación como candidato a diputado por esa agrupación.

### EMBAJADA EN WASHINGTON

El H. Senado despachó el proyecto que autoriza al Ejecutivo para adquirir una casa en Wáshington para el servicio de nuestra Embajada, con su correspondiente mobiliario

### PARLAMENTARIOS ENFERMOS

La salud del senador por Concepción, don Luis Enrique Concha, cuya enfermedad alcanzó a inspirar serios temores, ha entrado en un período de franca reacción.

—Muy mejorado se encuentra el senador por Maule, don Héctor Zañartu.

### CAMARA DE DIPUTADOS

La Cámara de Diputados no celebró ayer, por falta de número, ninguna de las tres sesiones que tenía acordadas.

A las 3 P. M. asistieron los señores:

Briones Luco Carlos, Cárdenas Nolasco, González Luis A., Herquíñigo Alejandro, Herrera Lira J. Ramón, Pereira Ismael, Pouchucq Roberto, Rodríguez Mac-Iver Enrique, Videla Ramón Ernesto.

A las 4 P. M. (ordinaria), asistieron los señores:

Adrián Vicente, Barros Castañón Manuel, Briones Luco Carlos, Cárdenas Nolasco, Célis M. Víctor, Cruz Víctor, Durán Domingo, Escobar Ernesto, González Luis A., Grez Padilla Eduardo, Jorquera Francisco, Medina Remigio, Navarrete Manuel J., Piwonka Alfredo, Pouchucq Roberto, Pradenas M. Juan, Rivas Vicuña Pedro, Rodríguez M. Enrique, Rojas Mery Eulogio, Rosselot Alejandro, Sánchez Roberto, Serrano A. Manuel, Sierra Wenceslao, Silva Campo Gustavo, Silva Somarriva Jorge, Undurraga Luis A., de la Vega Ramón, Videla Ramón Ernesto.

Y a la última, de las 7 P. M., asistieron los señores:

Adrián Vicente, Barros Castañón Manuel, Briones Luco Carlos, Cárdenas Nolasco, Célis M. Víctor, Cruzat Vicuña Manuel, Duhalde Pedro, Durán Domingo, Escobar Ernesto, González Luis A., Grez Padilla Eduardo, Maza José, Medina Remigio, Navarrete Manuel J., Pradenas M. Juan, Rivas Vicuña Pedro, Rodríguez M. Enrique, Rojas Mery Eulogio, Rosselot Alejandro, Saavedra Cornelio, Salas Romo Luis, Silva Campo Gustavo, de la Vega Ramón.

## LA ASAMBLEA RADICAL DE SANTIAGO DISCUTIO Y APROBO ANOCHE LA CUENTA DE LOS DIPUTADOS SEÑORES CELIS, SALAS ROMO Y LABARCA

La Asamblea Radical de Santiago en la sesión ordinaria celebrada anoche, entró a discutir la cuenta que de su mandato le rindieron en la sesión del Lunes último los diputados por Santiago, señores Víctor Celis, Luis Salas Romo y Santiago Labarca L.

Terciaron en este debate los asambleístas, señores Arturo Arancibia, R. Toledo, Evaristo Molina, Humberto Mardones, Teófilo Ruiz, Demetrio Bahamondes, Manuel Henríquez, Javier María Silva, Luis de la Cruz, Hipólito Gatica, León Chamudez y Horacio Meza Campbell.

La cuenta rendida por el señor Salas Romo fué aprobada por unanimidad y aclamación, la del señor Labarca con 1 voto en contra y la del señor Celis Maturana por 181 votos contra 51.

En estas mismas columnas iniciamos la publicación de la versión oficial de la sesión del Lunes último, a que aludimos más arriba.

## EN EL CENTRO DE PROPAGANDA RADICAL DE SANTIAGO

### ESTA NOCHE DICTARA UNA CONFERENCIA EL DIPUTADO JUAN PRADEÑAS MUÑOZ, SOBRE CUESTIONES POLITICAS Y SOCIALES

Como lo hemos anunciado anteriormente, esta noche dictará en el Centro de Propaganda Radical de esta ciudad, una interesante conferencia sobre actualidad política y cuestiones sociales, el distinguido parlamentario demócrata don Juan Pradenas Muñoz.

A esta conferencia se invita especialmente a todos los parlamentarios de la Alianza Liberal y en especial a toda la juventud aliancista de Santiago, sin perjuicio de que pueda asistir toda persona que lo desee, pues la entrada es absolutamente libre.

Dado el prestigio innegable de que goza dentro y fuera de su Partido el señor Pradenas, la concurrencia promete ser numerosa y selecta.

El sumario de la conferencia es el siguiente:

1.o Problemas sociales; 2.o La esclavitud económica; 3.o El salario y la riqueza; 4.o El latifundio y el pauperismo; 5.o La lucha por los nuevos ideales; 6.o Dos Congresos Eucarísticos; 7.o Los Sindicatos Blancos; 8.o Las internacionales obreras; 9.o Actualidad política.

### LEY DE ALCANTARILLADO

A la sesión de hoy de la Cámara de Diputados será presentado el informe preparado por la Comisión de Obras Públicas, sobre la reforma de la ley de alcantarillado y Desagües.

Se nos dice que este informe es de suma importancia y trascendencia y que las reformas a la ley que en el él se proponen son el fruto de un estudio profundo que la Comisión ha practicado, asesorada por técnicos.

### DIPUTACION DEMOCRATA POR MARILUAN Y COLLIPULLI

El Domingo último se realizó en las Agrupaciones Demócratas del departamento de Mariluán, la elección interna de candidato a diputado. El resultado fué el siguiente: Por don Juan Araya Escón, agrupación de Victoria, 255 votos; de Púa, 90; de Selva Oscura, 159 y de Pailahueque, 36. Total, 540.

### FELICITACIONES

"Melipilla. "La Nación".—Santiago.—Se ha dirigido a don Víctor Célis, siguiente telegrama: Sus amigos y correligionarios, por mi intermedio, lo felcitan por su designación Presidente Cámara, lo que constituye justo reconocimiento a sus dilatados y meritorios servicios al país.—Carlos Valenzuela".

## PARTIDO LIBERAL

**CENTRO LIBERAL DOCTRINARIO.**—Mañana Viernes, a la hora y en el local de costumbre, celebrará sesión ordinaria con el fin de elegir secretario en reemplazo del titular; ultimar los detalles relativos a la próxima Convención de la Juventud Liberal Doctrinaria; y con el carácter de especial, para elegir un miembro honorario de la institución.

## PARTIDO RADICAL

**ASAMBLEA RADICAL DE YUNGAY.**—Se ha citado a esta institución política para hoy Jueves, a las 9 1|2 P. M. en San Pablo 5199, con el objeto de elegir mesas receptoras para la lucha interna y designar local donde se efectuará la votación.

**ASAMBLEA RADICAL DE LA COMUNA DE YUNGAY.**—De orden del presidente cítase a sesión para hoy Jueves 12, para elegir comisión receptora de votos y designar el local en que se llevará a efecto la votación interna fijada por la Junta Central para el 15 del presente.

La reunión tendrá lugar en San Pablo N.o 5191 (casa del señor Juan Beletti), a las 9.30 P. M.

**ASAMBLEA RADICAL DE YUNGAY.—Comité Salas Romo.**— Este comité nos encarga rogar a todos sus adherentes se sirvan asistir a la sesión que se verificará esta noche, a las 9.30 P. M., en San Pablo 5191.

Habrá carros desde Matucana, a las 9 en punto y de vuelta hasta las 12.30 P. M.

Se había avisado que esta reunión se verificaría en Julio Bañados 386, por lo cual se da este aviso de cambio de local.

**CENTRO RADICAL 2.a COMUNA.**—El Centro de Propaganda Radical de la 2.a Comuna ha enviado al señor Víctor Troncoso la siguiente comunicación:

"El Centro Radical de la 2.a Comuna no ha podido permanecer indiferente ante su laboriosa campaña que desarrollara desde las columnas de "La Nación" y en el Comité Unido, campaña tenaz y constante que en verdad son inherentes a los temperamentos radicales. Motivo de un justo orgullo es para este Centro, tener el honor de contar entre sus miembros a un correligionario que ha dado prueba evidente de saber cumplir los deberes que la humanidad ha impuesto a sus hombres y que los radicales tenemos la obligación de defender en todo momento, tanto porque en esta forma cumplimos con las doctrinas que informan nuestro estatuto orgánico, como porque así entendemos hacer obra de verdadera justicia. Más aún, le ha tocado la suerte a este Centro de ser el primero en coadyuvar a la labor iniciada por el magisterio primario en defensa de sus legítimas aspiraciones y tan es así que el 8 de Enero de 1922 "La Nación" publicaba los acuerdos adoptados por aclamación, por más de un centenar de obreros, que en su esencia forman nuestro Centro, acuerdos que en síntesis reflejan las normas que han informado la labor del comité unido. Hoy que la campaña ha tenido feliz término no trepidamos, hiriendo con seguridad su modestia, en enviarle nuestras sinceras felicitaciones, seguros de que su labor futura se inspirará siempre en los dictados de la razón y la justicia.

Seríamos injusto si no asociáramos en esta congratulación el nombre de nuestro presidente honorario el diputado señor don Luis Salas Romo, cuya tenacidad y su claro talento puestos al servicio de la causa del magisterio primario, es de todo el país reconocido y que un colega suyo, el señor diputado don Víctor Celis Maturana, al rendir recientemente su cuenta en la Asamblea Radical, dijera con toda sinceridad **"que en justicia, el decreto derogatorio del 615 debiera llevar la firma del señor Salas Romo."**

Quiera, pues, nuestro estimado correligionario, aceptar los conceptos que nos ha merecido su brillante labor.

Salúdanle afectuosamente sus SS. SS. y correligionarios.— Víctor Contreras, presidente.—Alejandro Valdebenito, secretario".

## PARTIDO LIBERAL DEMOCRATICO ALIANCISTA

**CENTRO DE PROPAGANDA LIBERAL DEMOCRATICO.**—Para mañana Viernes 13 del presente, a las 6 y media P. M., está citada a sesión este Centro político en el local del Club Presidente Balmaceda, Compañía 1238.

Por haber asuntos de vital importancia que tratar se nos ruega encarecer la asistencia a los señores asambleístas.

## PARTIDO DEMOCRATA

**COMITE PRO-CANDIDATURA A SENADOR, DON LUIS CORREA RAMIREZ, A DIPUTADO; DON JUAN PRADENAS MUÑOS; A MUNICIPALES, SEÑORES JULIO E. RAMIREZ Y LUIS A. MUÑOZ.**—El Comité Central que dirige estos trabajos políticos, ruega a todos sus adherentes, asistir a la Asamblea ordinaria que debe tener lugar mañana Viernes, a las 9 P. M., por tener que tratarse de asuntos de suma importancia para nuestra labor de orden, respecto al Reglamento y disciplina.

**COMITE PRO CANDIDATURAS A SENADOR, DE DON LUIS CORREA RAMIREZ; A DIPUTADO DE DON JUAN PRADENAS MUÑOZ, Y A MUNICIPALES DE LOS SEÑORES JULIO E. RAMIREZ Y LUIZ A. MUÑOZ. — Asamblea en Providencia.**—Hoy, a las 8 1|2 P. M. tiene lugar una gran asamblea-conferencia que los demócratas de Providencia han solicitado de los diputados Pradenas Muñoz y Correa Ramírez, en la Avenida de Pedro Montt, local de la Agrupación de esa Comuna.

La Agrupación demócrata ha invitado a esta Asamblea al pueblo de esa localidad para oír la palabra clara y educadora del gran luchador de la doctrina demócrata, diputado Pradenas Muñoz.

A este acto, concurrirán también los candidatos a municipales de Santiago, señores Julio E. Ramírez y Luis A. Muñoz, acompañados de varios miembros del Comité Central que dirige los trabajos en pro de estas candidaturas demócratas.

Se nos encarga recomendar la puntualidad en la hora por tener que retirarse pronto el diputado señor Pradenas Muñoz, debido a que debe dar en la misma noche otra conferencia en el Club Radical.

**CENTRO FRANCISCO BILBAO.—Candidatura a municipal Romelio Román.**—En asamblea última se dió cuenta, entre otros puntos: de 27 adhesiones nuevas al candidato, acordándose agradecerlas.

De la enfermedad de varios miembros del Centro, atacados de la epidemia reinante, acordándose que una comisión los visite.

Agitar las diligencias para llevar a efecto el beneficio acordado profondos sociales del Centro;

Recomendar a los socios y adherentes a la candidatura Román, se pongan al día en sus carnets de la Agrupación, para evitar dificultades de última hora en la lucha interna;

Celebrar reglamentariamente asamblea el Domingo próximo, a las 4 1|2 P. M., en el carácter de recomendada, en el local del Centro, 21 de Mayo 859 (altos).

**COMITE CENTRAL PRO-CANDIDATURAS ZENON TORREALBA, VICENTE ADRIAN Y LUIS TORRES LUCERO.—(Oficial).**—En la Secretaría General, San Pablo 1191, se atiende diariamente de 6 a 10 P. M., todo lo relacionado con las candidaturas a senador, Zenón Torrealba; a diputado, Vicente Adrián; y a municipal de Luis Torres Lucero; y durante el día en los locales que han designado con este objeto los comitees tanto urbanos como rurales.

**Listas de adherentes.**—El Comité Central ruega a todos los miembros de los comitees comunales se sirvan hacer entrega a la mayor brevedad a la Secretaría General, de las listas de adherentes que tengan en su poder a fin de poder hacerles entrega de las listas nuevas correspondientes a la serie B.

**Delegados ante el Comité Central.**—Por acuerdo tomado en la última asamblea general de adherentes, los delegados designados ante el Comité Central por los diversos comitees comunales, tienen la obligación de esta ren constante contacto con la Secretaría General, en la cual se reunen diariamente de 7 a 8 P. M., todos los miembros del Directorio del Club "Isaías González" conjuntamente con los candidatos señores Torrealba, Adrián y Torres Lucero.

**Comité 2.a Comuna "Santa Ana".**—Reunidos extraordinariamente todos los miembros del Comité de propaganda designado por el Club "Isaías González", entre otros acuerdos tendientes a itnensificar los trabajos internos de las candidaturas Torrealba, Adrián y Torres Lucero, se tomaron los siguientes:

Dejar constituído definitivamente este Comité en la siguiente forma: presidente, don Manuel J. Fernández; secretario, don Santiago Aravena; tesorero, don Gregorio Rojas; y directores, los señores: Ambrosio Allendes, Alejandro Zamudio, Clodomiro Figueroa y Luis Ramos Gaete;

Designar como secretaría para las reuniones y recibir adhesiones, Almirante Barroso 831; y

Designar como delegado ante el Comité Central al secretario señor Santiago Aravena.

**Comité de la Comuna de San Miguel.**—Ultimamente se reunieron los miembros del Comité de propaganda designado para la comuna de San Miguel por el Club "Isaías González", tomándose los siguientes acuerdos:

1.o Constituír este Comité en la siguiente forma: presidente, don Ernesto Castillo; secretario, don Ignacio Miranda; tesorero, don Pedro Morales; directores, señores: Fidel Pinilla, Onofre Salazar, Miguel Cárdenas, Eleazar Galaz, Victoriano Bravo, Benjamín Flores, Aquiles Méndez, Manuel Barcaza, Benjamín Flores y Humberto Inarejo;

2.o Designar delegado ante el Comité Central al señor Pedro M. Olmedo; y

3.o Recibir adhesiones a las candidaturas Torrealba, Adrián y Torres Lucero, en los domicilios de todos los miembros del Comité, especialmente en la Zapatería del tesorero señor Morales, San Diego 152 (Llano Subercaseaux).

**CENTRO GUERRILLEROS DE LA DEMOCRACIA. — (Oficial).** — En reunión de directorio celebrada el Domingo 8 del presente se acordó:

1.o Ofrecer los espaciosos salones del Centro a todos los comitees políticos y sociedades obreras para que en ellos celebren sus sesiones.

2.o Citar a asamblea general para el Domingo 15 del presente, a las 3.30 P. M. en el local de sesiones.

3.o Recomendar a los socios se pongan cuanto antes al día en sus cuotas y adquieran el carnet correspondiente; y

4.o Recomendar a los socios adquieran números de la rifa patrocinada a beneficio de los fondos para asistencia social.

**CANDIDATURA A DIPUTADO ALEJANDRO BUSTAMANTE.**—Este Comité pone en conocimiento de sus adherentes, que para todo compromiso contraído con candidatos a senador o municipales, están en libertad de acción, y pueden concurrir a las reuniones que lo estimen por conveniente.

En breve se anunciará el local en que se dará la quinta conferencia por el candidato señor Alejandro Bustamante.

**CENTRO GUERRILLEROS DE LA DEMOCRACIA. — Eleuterio Ramírez 737.—(Oficial).**—La comisión de asistencia social compuesta por los señores Bernardo Quiroga, Saturio Eyzaguirre y Arturo Moreno y Cerda, pone en conocimiento de los miembros de este Centro que los boletos para la rifa pro-fondos de asistencia social se encuentran ya en venta y se pueden pedir a las siguientes personas, señores: Francisco J. Zúñiga, Bernardo Quiroga, Rafael Donoso, David Aros, Luis A. Muñoz, Juan J. Velásquez, Saturio Eyzaguirre V., Germán Tuyá Las Heras, Ciro Salvo, Arturo Moreno, Pedro Vargas, Centro La Reforma, Centro Antonio Poupin y en el local del Centro Guerrilleros. El valor del número es de un peso.

**ASAMBLEA SECCIONAL DE PROVIDENCIA.**—El Domingo 8 del actual se efectuó la elección de candidatos para municipales por esta comuna, saliendo elegido con la primera mayoría el señor regidor actual don Evaristo Villalobos y con la segunda don Perfecto Robles.

El señor Manuel Núñez, como miembro de la comisión, proclamó a los señores Villalobos y Robles, los cuales fueron muy felicitados por sus amigos.

**COMITE PRO-REELECCION A MUNICIPAL BERNARDO QUIROGA.—(Oficial).**—Se ha citado a reunión para hoy, a las 8 1|2 P. M., en el Centro Guerrilleros, calle Eleuterio Ramírez N.o 737.

**CENTRO DEMOCRATA "BLANCO ENCALADA".** — De orden del presidente se ha citado a sesión de Directorio para hoy Jueves 12 del presente, a las 8 1|2 P. M.

**CENTRO DEMOCRATA DE SANTIAGO.**—La nueva Mesa Directiva, elegida el Domingo último, en la sesión ordinaria de hoy Jueves se recibirá de los puestos respectivos.

Ruégase la mayor asistencia de los socios de esta institución, como también a los miembros de la antigua Mesa.

**COMITE CENTRAL PRO-CANDIDATURA A MUNICIPAL EULOGIO MOLINA.**—En reunión del Comité Central celebrada el 10 del actual, se acordó organizar próximamente los trabajos de la 9.a comuna y Población San Eugenio.

—Celebra hoy reunión la Mesa Directiva de la 7.a comuna, a las 9 P. M., en Maestranza 567.

**CANDIDATURAS RETAMALES Y GUERRERO.** — El Comité Central pone en conocimiento de los adherentes a estas candidaturas, que hoy Jueves, de 6 a 8 P. M., en Bandera 855, deben reunirse con el objeto de elegir el Directorio provisorio.

Hoy mismo darán cuenta los presidentes de los comitees comunales de la comisión que se les dió el Jueves último y que se relaciona con el trabajo que debe sostenerse en beneficio de nuestros candidatos en la elección interna de la Agrupación.

**RENUNCIA.**—Hemos recibido las siguientes líneas:

"Santiago, Julio 9 de 1923.—Al señor vice-presidente del Centro Demócrata.—Santiago.

Estimado señor vice-presidente:

Las circunstancias en que se realizó la elección del nuevo Directorio del Centro Demócrata, y las renuncias que de sus cargos han hecho los señores Soto, González y Meza, renuncias motivadas por situaciones en las cuales yo no quiero aparecer haciéndome solidario, me inducen a presentar la renuncia del cargo para el cual he sido elegido.—(Firmado). —Roberto Ramos".

**CENTRO DEMOCRATA.** — Se ha citado a sesión para hoy Jueves, a las 9 P. M.

Se encarece la asistencia.

Se pone en conocimiento

de nuestra clientela y del público en general, que el señor

*CARLOS BAUDRAND*

ha dejado de ser empleado de nuestra Casa.

*Siemens-Schuckert Ltd.*

Compañía de Electricidad
Santiago.

MUY BARATO

Y PERFECTO

Este CORSE es la mejor forma moderna y de bajo precio. Pídase en

"LA FLOR DEL DIA"

También, CALZADO FINO en liquidación, para señoras.

# ASAMBLEA RADICAL DE SANTIAGO

## VERSION OFICIAL DE LA SESION DEL LUNES ULTIMO, A LA CUAL CONCURRIERON A DAR CUENTA DE SU MANDATO, LOS DIPUTADOS DON LUIS SALAS ROMO, VICTOR CELIS MATURANA Y DON SANTIAGO LABARCA

Presidió don Guillermo Labarca Hubertson. Concurrieron el vicepresidente don Servando Sánchez; el tesorero, don Manuel A. Cruz; los diputados señores Celis, Salas y Labarca; los regidores señores Besoain y Ugalde; numerosísimos asambleístas y los dos secretarios.

**Acta.**— Quedó aprobada la de la sesión de Junio 13 por no haber merecido observaciones en el plazo reglamentario. La de la sesión anterior quedó a disposición de los asambleístas.

**Cuenta.**— Se dió cuenta de comunicaciones de la Junta Central en que manifiesta haber fijado el Domingo próximo para la elección interna de candidato a senador por la provincia de Santiago; y de una nota de la Comisión Electoral en la que avisa que los señores Miguel Figueroa Rebolledo y Francisco Olivares Olivares han comprobado su inscripción electoral y tienen en consecuencia el carácter de asambleístas activos.

**Presentación de candidatos.** —Fueron presentados como candidatos a senador del Partido por la provincia de Santiago, los señores Luis Salas Romo y Víctor Celis Maturana. Ambas presentaciones llevan el número de firmas reglamentarias.

**Nombramiento de Juntas Receptoras de Sufragios.**—A propuesta del presidente, quedaron designadas las siguientes personas como miembros de las mesas receptoras de sufragios: señores Arturo H. Clement, Julio Rojas Le-Brun, Juan Alvarez, Ismael de la Barra, Aníbal Rogel, César de la Cruz, Juan Bello Mora, Germán Medina, Alejandro Peebles, Alberto Guerra, Ismael Morales, Luis Pérez P., Manuel Aguilera, Wenceslao Cordero, Ernesto Coke, Amador Alcayaga, Adolfo Moreno, Ernesto Carvallo, Carlos Montero H., Luis Galecio, José Guglioni Villegas, Demetrio Bahamondes Mandiola, Carlos Toro Baeza, Oscar Cáceres Deneen, Luis Cortés Aguilera, Jorge Donoso García, Diego Fernández Ojeda, Héctor Arnaldo Guerra, Aníbal Nolasco Barros, Alfredo Ojeda Garretón, Abel Quezada Castro, Miguel A. Calvo Silva, Washington Valenzuela, René Mesa Campbell, Luis González Zamora, José A. Gutiérrez, Guillermo Hidalgo Varela, Carlos Hunt Garcés, Osvaldo Hidalgo Muñoz y Abelardo Hidalgo Alfaro.

**La Mesa de la Asamblea** quedó facultada para formar con estas personas las diversas mesas receptoras.

**Orden del día.**— Entrando al objeto de la convocatoria, el señor presidente ofreció la palabra a los parlamentarios de la Asamblea para que dieran cuenta de su mandato.

**Don Luis Salas Romo** dijo más o menos: nada es más satisfactorio para mí que el cumplimiento de este deber de los mandatarios de la Asamblea de rendir cuenta del mandato que han desempeñado. Ninguna gestión hice para ser candidato de esta Asamblea, ni ningún programa mío llevé a la Cámara; solo llevé el programa del Partido y creo haberme inspirado constantemente en él, estando en continuo contacto con la Asamblea.

Como miembro de esta Asamblea y en unión de los señores Guillermo Labarca, Arcadio Meza y Leopoldo Valdés redacté el proyecto de reforma del programa del Partido y cábeme la satisfacción de que este trabajo sirvió de base, una vez aprobado por la Asamblea, para la discusión del que, en definitiva, elaboró la Convención de Valparaíso. He recibido de la Asamblea otras comisiones de importancia, y especialmente me referiré al proyecto que mejora la condición de los empleados particulares y a la reforma del decreto que clasificaba al profesorado primario; y que se obtuvo merced a la exigencia que formulé al tratarse de la organización ministerial de que formé parte.

He recibido también de esta Asamblea el encargo de atender numerosos reclamos de correligionarios a los cuales siempre presté especial atención.

Elegido diputado, me incorporé a la Junta Central, de la cual fuí secretario más de un año. En el desempeño de este cargo me preocupé especialmente de organizar la secretaría. Formé el libro de actas de Convenciones, que no existía, libro de tesorería tanto de la Junta como de las Asambleas y delegados. Ordené el libro de los parlamentarios del Partido y puse al día el de Actas de la Junta que estaba atrasado en más de cinco meses. Redacté también el reglamento de sala de la Junta. Preparé el proyecto de programa que debía someterse a la Convención de Valparaíso y el reglamento mismo de la Convención, de cuya organización tuve que ocuparme en todos sus detalles.

Fuí honrado con el cargo de secretario de la Convención de Valparaíso y formé parte de la comisión redactora de actas, estatuto y programa aprobados en la Convención, trabajo que quedó terminado.

Tuve después que redactar el reglamento general de Asambleas, intervenir en la organización de éstas conforme al nuevo estatuto y en la calificación de la elección de delegados hecha en conformidad a las transcripciones de la convención.

Como diputado fuí miembro de la Comisión de Elecciones encargada del estudio de las verificadas en las cuatro primeras provincias del Norte; hube de estudiar por este motivo la elección en toda la República para sentar las doctrinas que no dañaran los intereses del partido en el resto del país. El resultado de la calificación de las elecciones fué, como los asambleístas saben, muy favorable al Partido que no perdió ninguno de sus candidatos.

Fuí favorecido por mis colegas de diputación con la designación que se me hizo de miembro de las comisiones de Elecciones, de Policía, de Tabla, de Reforma Constitucional y reglamentaria y Mixta de Presupuestos.

Como miembro de la Comisión de Policía, me acarreé algunas antipatías por la intervención principal que tuve en la resolución de las cuestiones relativas a la publicación de sesiones en la prensa diaria y la impresión del Boletín. La publicación estaba a cargo del diario "El Mercurio" al precio de $ 75 la columna, y en las propuestas públicas que se abrieron, ofreció "La Nación" hacer la publicación al precio de $ 50 columna, que fué el más bajo, mientras que "El Mercurio" pedía $ 60 en las diez primeras columnas, y $ 70 en las restantes. Por este capítulo economizó la Cámara más de $ 100,000 al año. La publicación del Boletín se hacía en virtud de contrato firmado el 31 de Mayo de 1921, por tres años, al precio de $ 105 el pliego; y, provocada la resolución de ese contrato, se abrieron propuestas públicas, llevándose "La Nación" el trabajo al precio de $ 65 el pliego. El anterior contratista pidió el precio de $ 90 el pliego. Los precios obtenidos por "La Nación" fueron reducidos por esta empresa en un 10 o|o respecto de la cantidad apuntada.

En el servicio de comedor, se efectuaron algunas reformas que produjeron economía considerable a la Cámara. Y me cabe la satisfacción de declarar que contribuí eficazmente al mejoramiento de la situación de los empleados de la Cámara.

En la Comisión de Tabla, que demandó el estudio de más de 1,500 solicitudes particulares, cuya resolución estaba pendiente, pretendí establecer una norma fija para la resolución de todas aquellas peticiones que tenían el mismo fundamento o causa de pedir, de modo que sobre ellas recayera la misma resolución; desgraciadamente, la Cámara ha preferido tratar estas solicitudes una por una y resolverlas según cada caso en particular.

En la Comisión Mixta de Presupuestos atendí la Sub-Comisión de Justicia e Instrucción Pública. Para dar una idea de la atención que he prestado a la instrucción, que a mi juicio es la base fundamental en que descansa la felicidad de la República, solo diré que el Presupuesto de Instrucción el año 21 fué de $ 46.000,000, el 22 de $ 73.000,000 y el 23 de $ 85.000,000.

He sido también designado por mis colegas de la Cámara como miembro de las Comisiones transitorias, como la Comisión Conservadora, la de Reforma Reglamentaria en ciertos artículos y entre estos el pertinente a la clausura de los debates, la de empleados particulares y la de reforma del Código de Minería.

He presentado una moción para que se conceda una pensión de gracia a la familia de nuestro correligionario don Roberto Guijón, joven estudiante de medicina que murió combatiendo una epidemia; otra sobre reforma de algunas disposiciones del Código de Comercio que se refieren a los martilleros y otra sobre reforma del artículo 51, N.o 3.o, de la ley orgánica.

He prestado mi firma a otros proyectos que no cito por que no son obra mía sino de algunos colegas.

En el ejercicio de las facultades fiscalizadoras que le corresponde a la Cámara, obtuve una visita judicial al departamento de San Felipe, motivada por la conducta funcionaria del Juez de ese departamento. Por la cantidad de felicitaciones que he recibido de parte de mis correligionarios de San Felipe, deduzco que esa visita era indispensable.

Llegado al Ministerio de Justicia e Instrucción Pública, dediqué en primer término mis actividades a obtener que el Consejo de Instrucción Pública derogara los decretos por los cuales se habían separado a diversos estudiantes de la Universidad con motivo de delitos colectivos que habían sido castigados solo en algunos de los culpables. El Consejo atendió mi petición sin la exigencia previa de solicitud de perdón que hasta entonces el mismo Consejo había exigido.

Obtuve también de éste, la reforma del reglamento para la provisión de cátedras universitarias.

En la formación de los presupuestos en los servicios educacionales, introduje la reforma de que los directores de establecimientos se dirijan directamente al Consejo para estos efectos; y que no vayan

esos presupuestos
Ministerio.
Las actas del
fianza Comercial y
Primaria dejan
la labor que des
de esas corporacion
Para suprimir
el profesorado de
ñas, cada nombra
adelante la orden
curso en plazos
los interinatos
proletariado intel
bre todo en los
numeroso el pers
que no tenía títu
no y mientras
profesores del P
tienen donde ejer
des.
Con el objeto
enseñanza y mejor
personal docente
te el Consejo y D
nado Barros Ara
apertura del
Dando cumplim
programa del
mensaje para
tibilidades parla
cipales relaciona
educacionales de
señores asamble
constitución exag
bilidades: tal vez
que el Poder Eje
te fué esto necesa
tiene ninguna ven
rio priva a las Cá
to más intelectua
rado que pudiera
Con el objeto
mente al Consejo
blica todas aquella
por respeto a la
de 1921, se mant
Ministerio, prese
ley que deroga
de la 3,745. Acep
lativo esta dero
Consejo de Instr
nes relativas al
personal, clasific
y formación del
Dicté también
Mayo que entreg
ñas al Consejo d
blica. No haré
bre la importanc
porque los asamb
y ya se han prom
Dando cumplim
do de esta Asamb
nio de 1922, dentr
ante todos los Mi
cedieron en la C
ción, una campa
tener la derogac
había hecho una
sificación del pro
Las circunstanc
ofrecido el 14 de
Cartera de Justi
Pública, puso tér
ña, pues, para
terio puse com
otras, la deroga
Posteriormente
do hacer la resp
en definitiva l
mente, de propo
ítem de 6 millo
dar cumplimiento
creto derogatorio
Me cupo tambi
te que para la
decreto de 15 de
el término de
a evacuar las
clasificación del
rio me hizo la D
cio de Educación
da la complegid
preguntas cabría
para otra perso
blema resolverla
En materia de
curé siempre res
y jamás posterg
o al más antiguo
casos de estos
verdaderamente
tro que los hizo.
Prescindo de
tancia, muy favor
no haber faltado
sesiones de la Cá
narias como ext
dos a las cuales
por encontrarme
en el Senado
primera hora y
Sólo por mera c
tancia que además
cia a las sesiones
concurrido a toda
siones de la C
fueron 71 y 61,
do los presupuest
pectivamente.
He procurado
cepto bastante
los parlamentar
retiran de sus
he mantenido rel
con todos ellos,
en el Centro o
correligionario h
sentación para
el tiempo en que
nisterio mantu
abiertas las puer
Ministro, para el
correligionarios,
el Partido Radi
el Gobierno, reci
el mundo sin
conducto.
Terminó el se
manifestando qu
gionarios sienten
los parlamentari
rrollen una vid
ría; y que cree
esta forma.

## PARTIDO NACIONAL

**ASAMBLEA NACIONAL.** — Esta institución política está citada a sesión ordinaria para el Viernes 13 del presente.

Local: Agustinas 1111.

Hora: 6-8 P. P. (con espera hasta las seis y media P. M.)

Tabla: Situación política.

## PARTIDO CIVICO FEMENINO

Se ha citado a asamblea general para el Viernes 13, a las 5 1|2, en Santo Domingo 849.

## PARTIDO POPULAR

Se ha citado a sesión ordinaria del Consejo Ejecutivo para hoy Jueves 12 de Julio, a las 6 P. M., en la Secretaría General, calle Arturo Prat 16.

## PARTIDO CONSERVADOR

**COMUNA DE SAN MIGUEL.** — Sesión del Directorio Comunal del Partido Conservador de San Miguel, celebrada el Lunes próximo pasado.

Se abrió la sesión a las 9 P. M., con asistencia de los señores Díaz, Briones, Segovia, Gálmez, Aguirre, Negrete, Drago y Canales.

Acta.— Se leyó y aprobó la de la sesión anterior.

El señor presidente dió cuenta del sensible fallecimiento de la distinguida señora doña María Luisa Zarricueta v. de Allende, madre del ex-presidente de la Junta Departamental del Partido y miembro del Directorio General, señor Ezequías Allende Z.

El Directorio
nota de pésame
suspender la se
ción de condole

El mismo dir
do Conservador
su última sesi
comisión especi
cuenta del esta
llán del Club Gr
ñor don Manuel
encuentra mejo
cuidado; que los
ñores Gregorio
quelme y Marce
cuentran en mej
Acuerdos.—
ron los siguien
1.o Aceptar
Conservador Gr
correligionario d
sentado por e
grete.
2.o Pedir a l
servadores de S
resen por cons
Fiscal de Cami
calles: Don Mi
lladora, Rosa M
guel y otras de
nía, como así
melo, Montel y
se levante la
Avenida Suber
nida San Migu
món Barro. L
días lluviosos
tar, recibiendo
todos los habi
comerciantes d
San Miguel y
derrames d ag
corre al lado d
carril Eléctric
descargaría ha
de la Avenida
bo desagüe co
ca del Cuartel
3.o Pedir a l
pales conserva
el señor Alcal
pecto al mejo
de Policía, po
personal es d
se encuentra
cho servicio p
de guardianes
Por este m
aprovechado
bos. Las vida
San Miguel,
seguridad y
que en las no
revólver como
bitantes.
A las 10 1
sesión.

# VIDA SOCIAL

## EL DIA DE LA MADRE

por **CLARY.**

¡El día de la madre! Repetimos veces las frases más augustas sin ondarlas, sin exprimirles su sig- icado real y filosófico.

El hecho de instituir el día de la dre en Santiago y tal vez en todo ilo, no es un mero gesto sen- mental, es algo más alto y de s profundo significado; encie- en sí una doble falange de be.es y una doble corriente de or.

Encierra en sí agrupados y con- sados, todos los deberes de los os para con su madre y todos deberes de las madres para sus hijos. Porque toda demos- ción humana en el orden social, cual fuere, es una condensa- n de sentimientos o de volun- es que atraen a sí nuevos sen- ientos y nuevas voluntades.

El día de la madre! Nuestro día a todas las que tenemos la glo- de serlo. ¿La gloria?... Sin da. el ser madre es una gloria que el serlo con inteligencia y or es una victoria esplendoro-

El ser madre no es solamente dar a luz, ¡algo es aquel dolor duda, pero es sólo un comien- una vizlumbre de maternidad; olvidemos que todas las hem- s de la creación dan a luz, no eso les daremos a las bestias glorioso nombre de madres. l ser madre es el más augus- de los sacerdocios; empieza con primer latido del embrión hu- no y termina sólo con la muer-

s una larga carrera, la más lar- de todas las carreras huma- una vez que empezó dura mpre.

s necesario que las madres nos nos cabal cuenta de nuestras ponsabilidades, sólo cuando ha- nos logrado llenar digna y com- tamente nuestra tarea, sólo en- ces nos será permitido alzar la nte seguras de que nuestro recuerdo perdurará en el corazón y la mente de los hijos, se cele o nó el "día de la madre".

ste es un pretexto, es para ca- una de nosotras como una in- ación para hacer examen de ciencia y enmendar el rumbo eguir por la senda trazada se- sea conveniente.

Cuáles son los principales de- es de la madre? Los son to- , ella es espejo y modelo de tencias en formación, su hue- habrá de imprimirse necesaria nte en tan "blanda arcilla".

a madre moderna debe ser ins- ida y culta. Ella debe llevar- a deantera a sus hijos en to- esfuerzo espiritual e intelec- l, debe conservar a toda costa su prestigio el grande y amoroso prestigio, que hace enrojecer de orgullo al adolescente ante la manifiesta superioridad de su madre amada.

La cultura del espíritu es tan necesaria como la gimnasia y el ejercicio; las madres debemos conservar, robustecer y hasta crear todas las facultades exigidas por nuestro gran papel de educadoras.

La madre moderna debe ser amiga y confidente. Pasaron a la historia los dictadores con faldas que se hacían apodar "su merced". Nosotras vivimos la vida en común, al aire libre, en continua comunión espiritual con el ser que es parte de nuestra propia carne. El niño debe conocer la suavidad única de la caricia materna, debe conocer la dulzura del regazo en sus grandes y pequeñas penas de viviente novicio; debe saber inclinar la frente ante la desaprobación del querido ceño y cobrar aliento ante la sonrisa de aprobación.

El hijo debe poder decírselo todo a su madre seguro de hallar en ella comprensión y consejo.

Cuando seamos para nuestros hijos la más instruída, la mejor amiga, la consejera más imparcial y esclarecida, habremos llenado a satisfacción la difícil carrera de madres. Nadie da lo que no tiene y la madre es una incansable dadora; dá su sangre, dá su leche, da su salud su amor y hasta su felicidad; es preciso que también puedar dar su saber, su experiencia, el resultado de sus observaciones; es preciso ser madres por la mente tanto como por el corazón. Al lograrlo tendremos hijos sumisos, nó como antaño, por temor o desconfianza, sino por el hondo respeto que inspira un espíritu cultivado cuando es guía y consejero de todos los instantes.

Para esta madre, abnegado y seguro artífice de felicidad, la verdadera recompensa es el recuerdo póstumo, el recuerdo que vive en cada acto, en cada circunstancia de la vida filial, el recuerdo que asocia a la madre a todos los acontecimientos, a todas las penas a todas las alegrías, el recuerdo, esa segunda existencia que en nuestro corazón forjamos de los seres idos, le da a esta madre la supervivencia; y el respetuoso amor del adulto para con su madre es una huella espiritual indeleble que la hija reportará sobre sus hijos y el hijo sobre la madre de sus hijos hasta formar una sociedad nueva del esfuerzo colectivo de todas las Madres.

**C. P. de H.**

**NFERENCIA.—** las 6 P. M. de la tarde de hoy efectuará en el salón de honor la Universidad de Chile, la se- da conferencia sobre "Preser- ión de la tuberculosis" con la l darán término a sus brillantes bajos los doctores Villagra y uentes.

oncurrirá a este acto el Presi- te de la República, quien posi- mente expondrá su opinión so- tan delicado problema.

TOS

Corte inmediatamente esa tos con las
LDORAS PECTORALES
del Dr. SCOTT

**NSEJO NACIONAL DE MUJE- RES.—** Se cita a reunión general de mblea para el Sábado 14 del sente, a las 6 P. M.

o tratará de la reelección del ector.o, de la reunión del Sá- lo 28 y demás fiestas que se anizarán con motivo del cuar- aniversario del Consejo.

e encarece la asistencia.

REMA CERALVINE

**CENTRO FEMENINO DE ESTUDIO. — Clases de hoy. —**

Declamación por el señor Casassús, de 3 a 4 y por el señor Ortúzar, de 4 a 5, baile de salón de 5 a 7. Higiene por el doctor Bravo, de 4 a 5.

El nuevo curso de danzas clásicas para señoritas dirigido por Ana Petrowa, espera completarse para comenzar.

Los nuevos cursos de matemáticas, inglés, y cocina, principiarán próximamente. Sigue abierta la matrícula para todos los cursos. Delicias 1236.

**RECITAL POETICO EDDEF. —**

Las entradas para la audición poética que en breve ofrecerá la distinguida artista chilena señora Eddef, se encuentran en venta en la Casa de Cambio del señor E. Rodríguez Rojas, Agustinas N.o 1019, bajos del Hotel Savoy, y en la boletería del Teatro Unión Central.

**OPERACION.—**

La señora Juana Isaura G. de Riquelme ha sido sometida a una operación en el Pensionado del Salvador. Su estado es satisfactorio.

Mme. LAMAXT
Hace toda clase de trabajos. Especialidad trajes novia. Traje sastre forros seda $ 90.
ESTADO 363
(Altos de las Novedades).

## EN SOCIEDAD

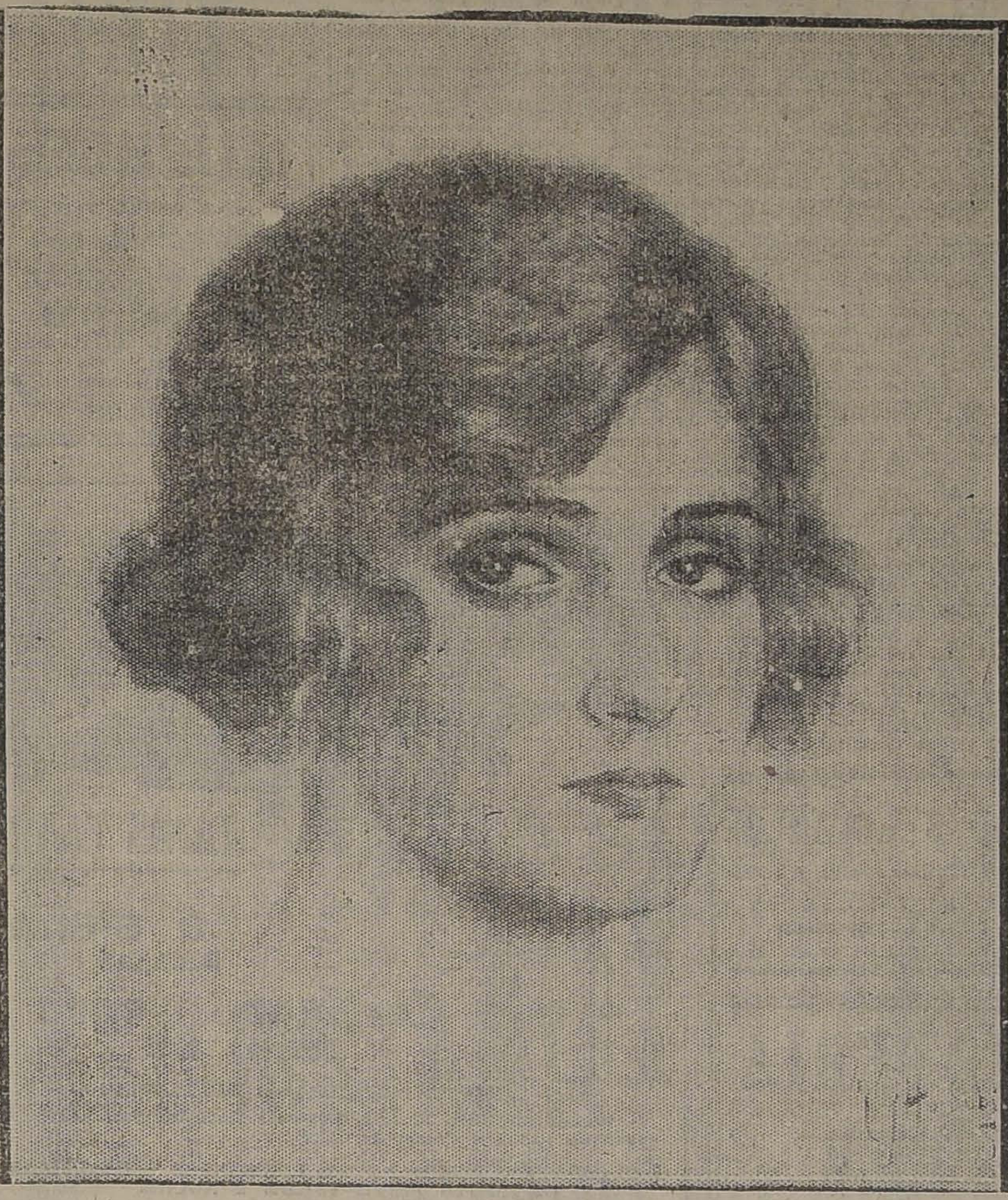

SEÑORITA CARMEN SANTA CRUZ BARCELO.
(Dibujo de Manuel García Huidobro D.).

**BAILE.—**

A fines del presente mes se efectuará el baile que la señorita Pepita Edwards Ferrari ofrece a sus relaciones en su elegante residencia de la Avenida de la República.

**EL DIA DE LA MADRE.—**

Hoy Jueves 12, a las 6 P. M., se llevará a efecto en los salones de la Intendencia una importante reunión con el objeto de organizar las festividades del Día de la Madre. Concurrirán a ella miembros de todas las sociedades de beneficencia de la capital.

Se encarece la puntualidad y la asistencia.

**EN EL CLUB NORTE-AMERICANO. —**

Mañana a las 9.30 P. M., se efectuará en los salones de este Club el baile que ofrece a sus asociados el directorio de esta institución.

Necesito Arrendar
un salón a la calle para venta de modas, muy central.
MONEDA 1310
J-12

CONTRA EL REUMATIMO
El Licor de los Arabes, es el mejor remedio.

### Manera de hacer desaparecer un cutis malo

(Del "London Fashions")

En ningún caso los cosméticos mejoran un cutis malo, puesto que tales ingredientes son positivamente dañinos. Lo más razonable es extirpar el vello mortecino del rostro permitiendo así que la nueva piel pueda exhibir su frescura y lozanía. Para obtener este resultado se procede de una manera muy sencilla. Extiéndase por el rostro un poco de cera pura mercolizada todas las noches y lávese por las mañanas con agua caliente. Dicha cera, que puede ser adquirida en cualquiera farmacia, tiene la propiedad de absorber la cutícula desfigurante, de un modo gradual y sin dolor. Extirpa también imperfecciones como manchas rojas, barrillos, quemaduras de sol, etc. Como hermoseador general del cutis, este antiguo remedio no tiene rival.

**A EUROPA. —**

En la combinación del 4 de Agosto partirán a Buenos Aires, para seguir en el "Cap. Polonio", viaje a Europa, el señor don Juan Oehninger, y señora Laura Mourgues de Oehninger, acompañados de sus hijos Laura, Adriana y Juan Oehninger Mourgues.

**EN HONOR DE LA COLONIA FRANCESA.—**

Damos a continuación el programa musical que ejecutará hoy la banda del Regimiento de Infantería número 12, Pudeto, en la Plaza Independencia, en honor de la colonia francesa, de 6.30 a 8 P. M.:

1. Massenet. Scene Pittoresche: a) Marche; b) Air de Ballet; c) Angelus; d) Fete Boheme.
2. Massenet. Manon, gran fantasía.
3. Giordano. Andrea Chenier, gran fantasía.

**ENFERMOS.—**

Continúa delicada de salud la señorita Marta Vial Vergara.

—Enfermo de cuidado se encuentra don Francisco Vial Larraín.

—Enferma de cuidado se encuentra la señora Berenice Z. v. de Figueroa.

—Sigue mejor de salud el señor Samuel Villagrán M., que se encontraba gravemente enfermo.

—Se encuentran mejor de salud las señoritas Eliana y Bertita Zanzani Jara.

—Enferma se encuentra la señorita Julia Soto.

**RESIDENCIA. —**

Don Ramón A. Gaete V., señora Elvira Polanco de Gajardo y familia, han fijado su residencia en Vergara 751.

Dr. OSCAR BEZANILLA
DENTISTA
Dentadura con o sin paladar. Extracciones indoloras. Hora fija. Libertad 686, Plaza Yungay. Teléfono 40, "Yungay".

EMILIO GREEN
Avisa que la Academia del próximo Sábado, de 9.30 P. M. a 12.30, es dedicada a los caballeros Sarquis, Jersan y sus relaciones. Orquesta y buffet, precios de costumbre. Próximo Viernes inaugura curso colectivo nocturno de 9 a 11 de los bailes modernos. No pierda usted estos cursos, por difícil que se crea para aprender el baile, se garantiza la enseñanza. PUENTE 769, altos.

MANON

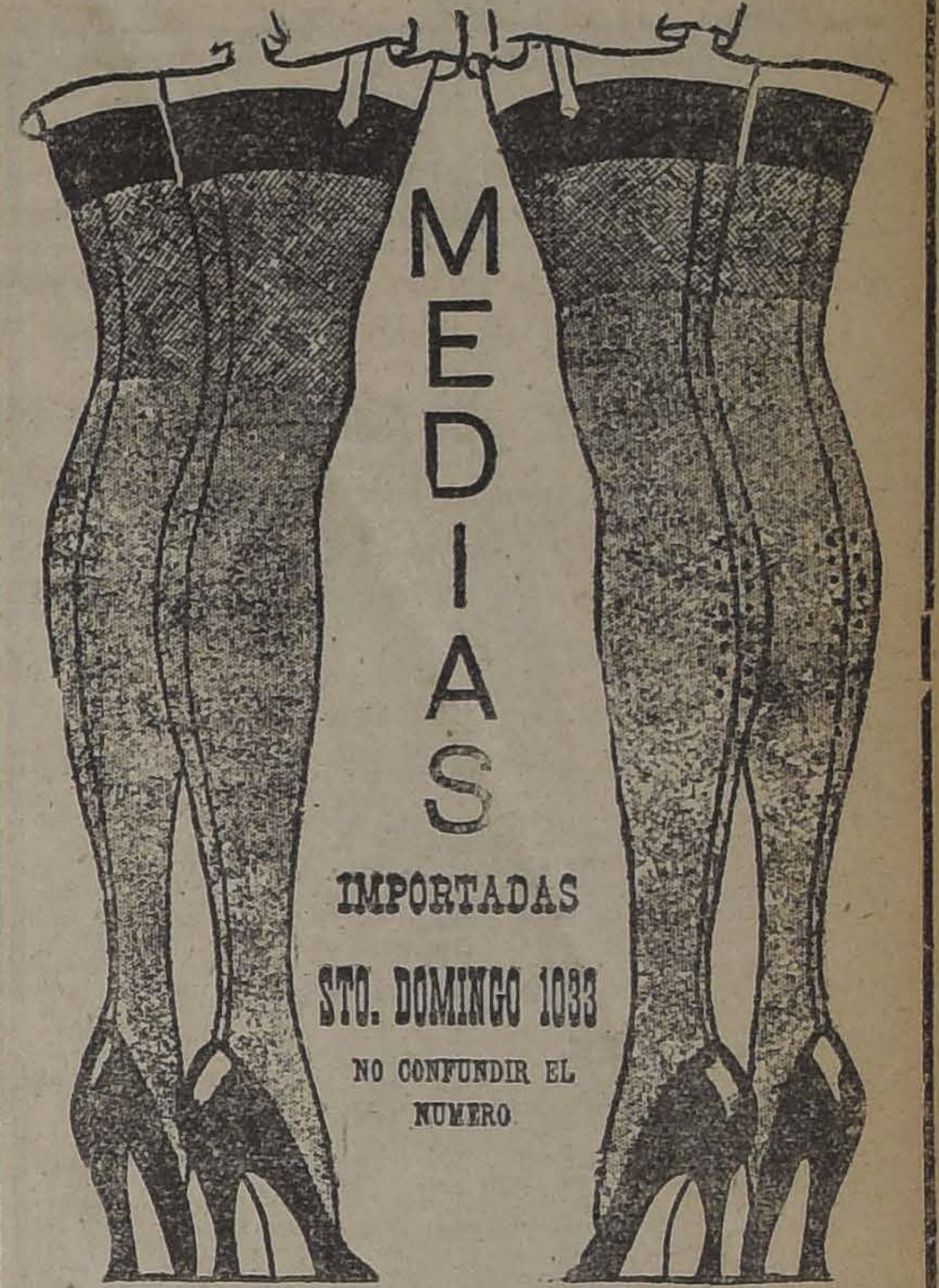

MEDIAS
IMPORTADAS
STO. DOMINGO 1033
NO CONFUNDIR EL NUMERO

HOY

Primer día de la inauguración en Santiago de las medias "MANON". En Buenos Aires las damas de la alta sociedad no usan otra clase de medias sino las de la "Casa Manon".

Para que el público conozca qué significa las medias que "Manon" vende, hemos asignado 3,000 pares a precios de fábrica.

Invitamos a Ud. a visitar nuestra casa y comprar un solo par para que conozca las medias que "Manon" vende, seguro de que Ud. se convencerá de la economía y resultado de la compra de medias en la

CASA MANON
Esta marca es registrada. No confundir.
SANTO DOMINGO 1033

**ENLACE.—**

El próximo Domingo 29 del presente mes será bendecido en la parroquia de Viña del Mar, el matrimonio de la señorita Felicitas Astoreca Granja con el señor Ernesto Guerra L.

**HIJAS DE MARIA DEL SAGRADO CORAZON.—**

Se invita a las Hijas de María del Sagrado Corazón, a la Misa y reunión que tendrá lugar el Viernes 13, a las 9 A. M., en la calle Maestranza.

**FALLECIMIENTO.—**

Ha fallecido Huguito Ernesto de la Vega V., hijo del señor Julio E. de la Vega M. y de la señora Graciela V. de la Vega.

**MISA EN EL HOGAR INFANTIL ESPAÑOL.—**

Mañana, a las 10 de la mañana, se celebrará en el Hogar Infantil Español, una misa en sufragio del alma del hijo del señor don Francisco García Paz, Rodolfo García y García.

Se nos ruega invitar a las amistades y especialmente a todos los miembros de la Colonia Española.

**BANQUETE EN HONOR DEL MINISTRO DE INDUSTRIA. —**

El Domingo próximo se efectuará en los salones de la Escuela de Ingeniería el banquete que los amigos y colegas le ofrecerán al Ministro de Industria, señor Francisco Mardones.

Las adhesiones se reciben en el Instituto de Ingenieros.

**GRAN FIESTA DE BENEFICIO.—**

El próximo Sábado 14 de Julio a las 5.30, se efectuará en el Teatro del Patronato Providencia, con motivo de su inauguración, una velada a beneficio del Patronato y pobres de Providencia, en la que se desarrollará el siguiente programa:

1. Las Czardas, por la Banda de Carabineros.
2.o "El gato de Don Juan", poe-

Jabón Balsámico
EL MEJOR

LAS ALMORRANAS SE CURAN EN 6 A 14 DIAS
Se garantiza que el UNGUENTO PAZO curará las almorranas, simples, sangrantes con picazón o externas, en 6 a 14 días o se devolverá el dinero. Hecho por la PARIS MEDICINE CO St. Louis E. U.

REGALOS
TINTEROS
DE FANTASIA
ULTIMOS MODELOS
FRANCESES
DE ESTILOS
ALTA NOVEDAD
ACABA DE RECIBIR
"La Antigua Librería"
355-AHUMADA-355

SALON DE PATINAR
Hoy: Tercer Jueves de Moda
Segundo día del
CONCURSO DE PATINAJE
Con premios de $ 250.-
y Medallas de oro y plata

HILANDERA NACIONAL
TELAR PRACTICO HOGAR
SUCURSAL
LANA
desde $ 1 madeja, BUFANDAS Y CHALONES desde $ 8. ALFOMBRITAS en preciosos dibujos y GENEROS estilo Mouflon, para abrigos.
IMPORTANTE: Evítese trabajo y mande confeccionar prendas de LANA y SEDA en forma rápida y durable a nuestros TALLERES de CARRERA 374.
SEÑORA:
Adquiera usted nuestras máquinas; 4 lecciones gratuitas le bastarán para confeccionarse sus adornos y vestuarios en forma económica y durable. GANARA, si lo quiere, DINERO dentro de su HOGAR; la FABRICA le proporcionará trabajo liviano y bien remunerado.
Nuestras máquinas son de bajo precio y únicas por su COMODIDAD y FACIL MANEJO. Visítenos sin compromiso y se convencerá.
DEP. BANDERA 161 (altos)
FABRICA: CARRERA 374
Provincias: Soliciten FOLLETO EXPLICATIVO

CASA "EL SOL"
21 DE MAYO 615
FRENTE A LA PUERTA FALSA DE SANTO DOMINGO
Grandes Liquidaciones por Balance

| | |
|---|---|
| LANAS en 100 ctms., 30 colores, el metro a . . . . . . . . . . . $ | 6.80 |
| LANAS en 140 ctms., 40 colores, el metro a . . . . . . . . . . . $ | 12.00 |
| LIENZOS finos, el metro desde . . $ | 1.00 |
| CREAS para sábanas, el metro desde . . . . . . . . . . . . . $ | 3.50 |
| FRAZADAS españolas pura lana, de 1 1\|2 plaza, regalamos cada una a . . . . . . . . . . . . . $ | 31.00 |
| SABANAS en rica crea, 1\|2 hilo, a precios increíbles | |
| GAMUZAS y Perlinas en 150 de ancho, artículo importado, el metro a . . . . . . . . . . . . . . $ | 19.80 |
| TERCIOPELO inglés en 80 ctms., el metro a . . . . . . . . . . . $ | 16.50 |
| COLCHAS a precios regalados, cada una desde . . . . . . . . . . $ | 15.00 |

Antes de hacer sus compras, visiten esta casa y economizarán dinero.

| | |
|---|---|
| PARAGUAS regalamos, los de $ 30, solamente cada uno a . . . . . $ | 12.00 |

21 DE MAYO 615

MUEBLES
De comedor, dormitorio, escritorio
A precios sumamente bajos, con grandes facilidades en el pago, vende:
La San Antonio
Moneda 952
FRENTE CASA MUZARD

PARA LA ANEMIA Y LA LACTANCIA
OBLEAS LACTEOSAS FARR
TONIFICA A LA MADRE
ROBUSTECE AL NIÑO

GOTAS
GOUDRONAL
ANALOGO
Gotas Livonianas
Catarros, bronquitis, afecciones de las vías respiratorias.
LABORATORIO CHILE
Santiago

CASAS DE RESIDENCIA
SERRANO.— Casa en bajos recién refaccionada, a tres cuadras de Alameda. Tiene ocho piezas fuera de servicio y dos patios. $ 60,000.
ÑUBLE.— Cerca de San Diego, casa moderna en buen estado, con una superficie de 15 x 65 metros. Tiene ocho piezas y servicios; gran hall. $ 75,000.
ADOLFO RIQUEZ N. — MORANDE 322

LA SIGNESE
OFRECE A LAS MODISTAS:
PAJAS ULTIMA NOVEDAD, PARA LA PROXIMA ESTACION DE VERANO
SAN ISIDRO 80
J-12

Mantequillería Moderna
RECIBIO:
Quesos REGGIANITO, imitación Parmesano
Quesos ROQUEFORT legítimo.
Quesos GORGONZOLA legítimo.
Quesos PARMESANO legítimo.
Quesos SUIZO argentino.
VENTAS POR MAYOR Y MENOR
SANTO DOMINGO Núm. 979
J-12

sía del laureado poeta colombiano don Aurelio Martínez Mutis, declamada por él mismo.

3.o "Más vale maña que fuerza", graciosa comedia de Manuel Tamayo y Baús, que será puesta en escena por conocidas señoritas y jóvenes de nuestra sociedad. En un acto.

4.o Patotero sentimental, tango, cantado por el barítono don Manuel Catalán de la H.

5.o Discurso por el señor presidente del Patronato, don Germán Domínguez Echenique.

Poudre de Riz
Jeanne D'Arc.
Perfume y Adherencia Sin Igual

6.o Danza de las libelulas. E. Lehar, por la banda.

7.o Números cómicos, por un sargento del Regimiento Tacna.

8.o Marcha final.

## EL FIGURIN DEL DIA

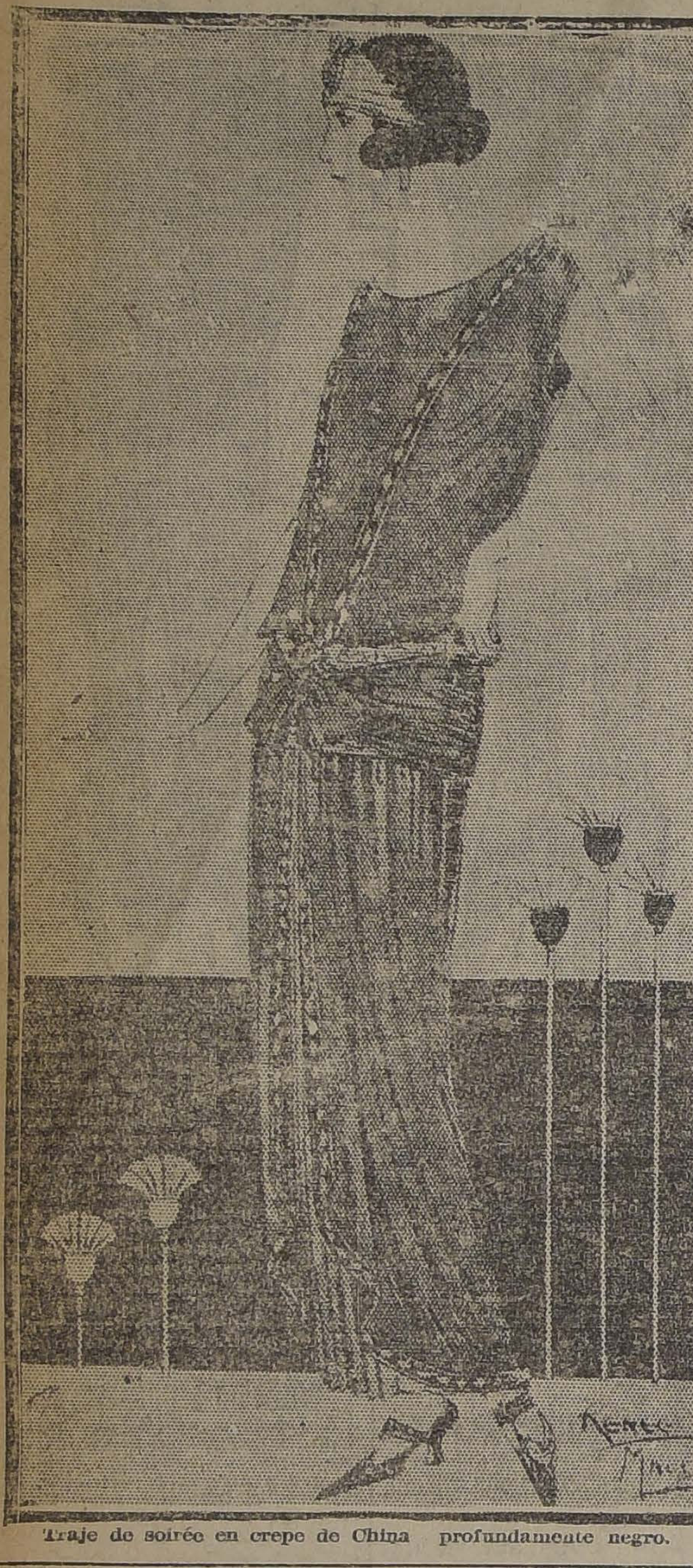

Traje de soirée en crepe de China profundamente negro.

## LA PROXIMA RECEPCION

Damos a continuación la nómina completa de las niñas invitadas a la recepción que el Domingo próximo ofrecerá la señorita Julia García Díaz, en su elegante residencia de la calle de las Agustinas:

Marta Alessandri Rodríguez, Carmen Amunátegui Lecaros, Luisa Aldunate Morel, Blanca Aldunate Morel, Isabel Arrieta Concha, Raquel Acuña Herreros, María Acuña Herreros, Amelia Balmaceda Lazcano, Blanca Bustamante Irarrázaval, Mary Budge Aguirre, Olga Correa Pereira, Adriana Cruz G. Huidobro, Eliana Correa Valdés, Amelia Cruzat Balmaceda, Sara Cruzat Balmaceda, Blanca Cifuentes Latham, Fresia Cifuentes Latham, Teresa Cerda Sánchez, María Cifuentes Grez, Celia Cifuentes Grez, Elena Concha Subercaseaux, María Concha Subercaseaux, Josefina Edwards Ferrari, Olga Eastman Beeche, Isabel Eastman Beeche, Rebeca Fernández Lecaros, Blanca Fernández B., Virgilia González Balmaceda, Elena Garcés Guzmán, Sofía Goycolea Ossa, Marta Goycolea Ossa, Marta Guzmán G. Huidobro, María Goycolea Barros, Oriana Izquierdo Huneeus, Raquel Irarrázabal Rojas, Paulina Irarrázabal Rojas, Clemencia Larraín Morandé, Aurora Lira Lira, Carmen Langlois Délano, Ester Lira Vergara, Josefina Lira Vergara, Irene Lira Montaner, Laura Martínez Prieto, Ida Mackenna Lazcano, Cristina Mackenna Lazcano, Blanca Melo Iñiguez, Graciela Melo Iñiguez, Carmen Mackenna Vicuña, Alicia Marchant Lyon, Loreto Morandé Campino, Eliana Melo Lecaros, Inés Montt Smith, María Montt Smith, Guadalupe Mujica Diez de Bonilla, Raquel Opazo Cousiño, Lucía Ortúzar Cruz, Beatriz Pérez Peña, Sara Phillips Ortúzar, Leonor Peró Cuevas, Ana Pérez Servoin, Paulina Riesco Undurraga, María Reyes G. Huidobro, Josefina Reyes Ovalle, Amelia Saavedra Pinto, Carmen Sánchez Dávila, Margot Subercaseaux Ovalle, Carmen Santa Cruz Barceló, Carmen Salas Hurtado, Lucy Seroggie Vergara, Teresa Santa María Valdivieso, Julia Santa María Valdivieso, Ana L. Sanfuentes Echenique, Carmen Tagle Jouanne, Luz Tagle Jouanne, Adriana Vergara Blanco, María Valdés Hurtado, Laura Vergara Santa Cruz, Lucy Vergara Santa Cruz, Ana Valdés Balmaceda Raquel Valdés Balmaceda, María Cristina Vial Espantoso, Amelia Valdés Freire, Teresa Valdés Freide, María Valdivieso Cifuentes, Blanca Valdés Vial, Cristina Valdés Fuenzalida, Clara Valdés Fuenzalida, Josefina Valdés Portales, Luisa Wightman Hoffman, Violeta Wightman Hoffman, Sara Waugh Walker, Luisa Yáñez Bianchi, Gabriela Yáñez Bianchi, Mary Zañartu Sanfuentes, Amelia Zañartu Bernales.

CLUB DE SEÑORAS.—

Interesante conferencia.—"Charles Maurras. Su obra literaria. Un movimiento intelectual en Francia". Tal es el título de la conferencia que el señor Maurice Carpentier dará hoy Jueves, a las 6.30, en esta institución. El interés del tema, unido a la versación del conferencista en materias literarias y a su conocimiento personal del ilustre escritor y político francés, darán especial atracción a esta velada. Escogidos números musicales completarán el programa de la velada.

La entrada es libre.

"THIAMA"
DULCERIA SALON DE TE
SERVICIO RAPIDO PARA EMPLEA
Té, Café y chocolate con tostadas . . .
Servicio completo, con postre . . . .
DIARIAMENTE ORQUESTA DE LO
AGUSTINAS 1129, entre Morandé y

MUEBLES
de todos estilos, a precios bajisimos, vende
"LA UNIVERSAL"
Catedral 1131
FRENTE AL CONGRESO
Damos facilidades en el pago Entrega inmediata.

Papas Corahuas
de los canales, semilla y consumo.
MANTEQUILLA
JUAN LUCKEHEIDE
Puerto Varas — Casilla 24

BOTERIA
RIGO
La casa mejor preparada para atender pedidos de provincias.
Especialidad en calzado sobre medida.
Pedro Ripoll & Cía.
ESTADO 112
J-20

RAMIS CLAR
La Sirena
DELICIAS 835
El Negro Negro
DELICIAS 1035
LAS MEJORES PASTELERIAS DE SANTIAGO
Tortas, Castillos, Postres. Los más finos helados. Los más exquisitos pasteles. Crema de Chantilly.
LAS CASAS PREFERIDAS PARA LOS SANTOS Y TERTULIAS
ORQUESTA ELITE TARDE Y NOCHE

## Consejos de la Comtesse Ivan

LAS JOYAS.—

El gusto por las alhajas parece ser un sentimiento innato en la mujer, que siempre siente placer en realzar su belleza natural con pedrerías y joyas. Una elegante cuida siempre de manifestar el refinamiento de su gusto por la elección de joyas verdaderamente artísticas, por el modelo y trabajo del artífice y valiosos por sus metales y piedras preciosas.

En esta materia es una especialidad la **Joyería A. Godard, calle del Estado 257**, que ofrece un hermoso surtido.

Al mismo tiempo nuestras lectoras tendrán ocasión de escoger muy interesantes artículos para regalos, como ser: joyeros, floreros, lamparitas eléctricas, bomboneras, estuches de toilettes, gemelos para teatro, cojines pintados, etc.

NIÑOS ROBUSTOS.—

Es muy frecuente ver el penoso espectáculo de guaguas y niños enfermizos y enclenques, que se desarrollan defectuosamente. Las madres son responsables de tales desgracias, porque no se preocupan de tonificarse para alimentar debidamente a sus niños. Evitarían todas las desgracias si adoptaran el uso del **Galegactol**, que prepara el **Laboratorio Chile** y que se encuentra en todas las boticas.

EL BAILE.—

Los últimos acontecimientos sociales, las recepciones y bailes, a los que ha asistido la élite de nuestro gran mundo, ha puesto de manifiesto las nuevas orientaciones de las danzas, cuyos movimientos son ahora rítmicos, cadenciosos, llenos de elegancia y sin las exageraciones que ya pasaron definitivamente. Por eso todos se apresuran a perfeccionarse en este arte, siguiendo las lecciones del profesor **M. Aguilar, en su Escuela de Baile, calle Nataniel 135**, lo que se

USE
POLVOS CE

explica bien, p
las últimas cre
tas coreográfic

LA MEJOR EM

El "Reconstitu
los niños y pe
convalecientes,
gado de bacala
se durante los
y sabor desagr
pletamente sup
sión del Labora
pueden tomar
personas más d
resultados más
ra sus fuerzas
Pídase en toda

NO MAS CATA

Por años com
me cantidad d
das de afeccion
quedan tosiend
El Antitos del
vende la Botic
Mac - Clure es
hace desaparec
tuses más rebel

REJUVENECER

El progreso de
mica permite
daderos milagr
la economía do
vestir. Antes,
un luto, se acud
para poner neg
luego después
coleres oscuros
resultados satis
tiñe en todos lo
cado y fino que
que el original
queda con el b
una tela recién
torería Las Nov
cisco 425, quint
la Cía Comisaria
ravillas a enter
sus clientes.

APROVECHE UD.
— LA GRAN —
Realización de Julio
NUNCA SE HAN VISTO PRECIOS SEMEJANTES

Calcetines para niños

| | | |
|---|---|---|
| Gran réclame, de color. . . . | $ | 0.40 |
| Artículo alemán, negros. . . . | $ | 1.00 |
| Blancos. . . . . . . . . . | $ | 1.20 |
| Borlón para niñas. . . . . . | $ | 2.50 |
| Borlón, negras y café. . . . . | $ | 2.90 |
| Borlón, clase superior. . . . | $ | 4.00 |
| Borlón, finísimas. . . . . . . | $ | 4.50 |

Calcetines

| | | |
|---|---|---|
| Algodón, saldo. . . . . . . . | $ | 0.90 |
| Buena clase, negros y color. . | $ | 1.60 |
| Alemanes, negros y color. . . | $ | 1.90 |
| Fantasía, increíble. . . . . . | $ | 2.20 |
| Media lana, extra gruesos, $ 3.00 y. . . . . . . . . . . . | $ | 2.20 |
| Hilo mercerizados. . . . . . | $ | 3.80 |
| Seda, con pequeñas fallas. . . | $ | 3.80 |
| Seda, sin fallas. . . . . . . | $ | 4.80 |
| Seda natural, colores de moda. | $ | 6.90 |
| Seda extra gruesa, ganga. . . | $ | 7.00 |
| CORBATAS tejidas, $ 4.50 y. . | $ | 3.20 |
| Corbatas, fantasía. . . . . . | $ | 1.90 |

Agua de Colonia, precio de fábrica.

Ropa interior de lana, se liquida una gran partida, por cuenta de una fábrica inglesa. Hay camisetas para señoras, caballeros y niños.

Medias

| | | |
|---|---|---|
| Algodón, negras y de color. . | $ | 1.40 |
| Superior, negras y color. . . | $ | 1.90 |
| Muy reforzadas, color y negras | $ | 3.50 |
| Mercerizadas, con costura . . | $ | 3.90 |
| Hilo fino, negras y color. . . | $ | 4.90 |
| Seda, con pequeñas fallas. . . | $ | 3.90 |
| Seda, puntos dismin. sin falla. | $ | 5.90 |
| Clase superior, color y negra. | $ | 7.90 |
| Seda, extra gruesas (ganga). . | $ | 8.50 |

Pañuelos

| | | |
|---|---|---|
| Para niñas, blancos, ½ docena | $ | 3.00 |
| Para señoritas, bordados, ½ docena. . . . . . . . . . . | $ | 5.50 |
| Para señoritas, fantasía, ½ docena. . . . . . . . . . . | $ | 6.00 |
| Para señoritas, bordados suizos, ½ docena. . . . . . . . . | $ | 7.50 |
| Para hombre, batista blanca, ½ docena. . . . . . . . . . | $ | 5.50 |
| Para hombre, fantasía, ½ docena. . . . . . . . . . . . | $ | 9.00 |
| Medio hilo blancos, para hombre, ½ docena. . . . . . . . . | $ | 9.00 |
| Hilo irlandés, blancos y luto. | $ | 30.00 |

Llegó nuevo surtido en Calcetines, Interwoven, en hilo y seda.

Hay medias de seda, jersey, finísimas, que se venden a precios fuera de competencia.

Se ruega encarecidamente efectuar las compras posiblemente por la mañana, para evitar las aglomeraciones en la tarde.

LA REINA DE LAS MEDIAS
AHUMADA 360

NOTA.—Los pedidos de provincia deben venir acompañados de sus respectivos giros, pues durante la liquidación no se manda contra reembolso.

CONTINUA LA
GRAN LIQUIDACION ANUA
de Calzado Fino Importado y Nacional
para Señoras, Caballeros y Jovencit

Ofrecemos: Para Señoras

DESDE $ 14.90:

ZAPATILLAS Y ZAPATONES en charol y cabritilla negra, importados, de la afamada marca "VICHERT", en los números 33, 34, y 35.

DESDE $ 19.80:

INMENSO surtido de calzado de charól, cabritilla negra y café con taco Luis XV, modelos de actualidad. . . .

DESDE $ 19.80:

BOTAS DE CHAROL y cabritilla negra, con taco Luis XV o Francés, hechas a mano, modelos de moda. . . . .

DESDE $ 34.80:

CALZADO "FLEUR", extra fino, hermosos modelos en charól y cabritilla negra y café taco Luis XV. . . . . .

PARA CABALLEROS

DESDE $ 28.00:

ZAPATONES DE BOX-CALF negro o color, diversos modelos de moda.

DESDE $ 29.80:

BOTINES DE BOX-CALF negro o color, variados modelos de actualidad.

BETUNES:

BETUN líquido importado, marca "2 in 1", para calzado negro, a . . . . . . . . . . . . . . . . . . $ 2.00

BETUN líquido importado, marca "2 in 1", para calzado de color y blanco . . . . . . . . . . . . . . . . $ 1.50

OBSEQUIO:

CADA COMPRADOR, tiene opción a 5 cajas de betún negro "2 in 1"

CASA NORTE AMERICAN
ESTADO 246

# "VIDA Y MILAGROS DE HAROLD LLOYD"

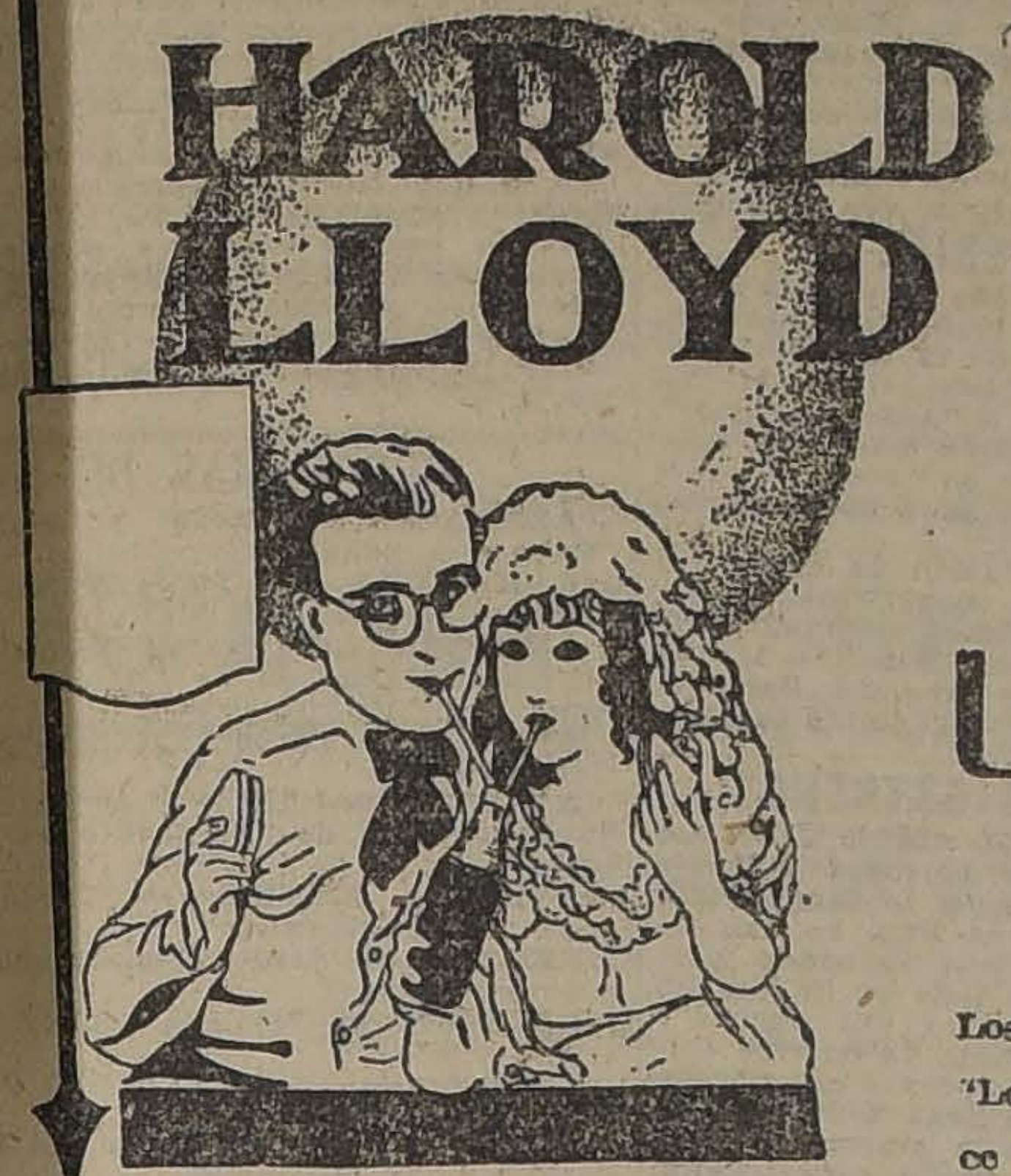

Otro colosal y notabilísimo Estreno

**HOY** 6.30 y 10.30 **SPLENDID**

Estreno desmandibulante en el primer Cine de Chile, el

Dirección MAX GLUCKSMANN

HUERFANOS 1048—TELEFONO 2815

## UNA VISITA A LA CIUDAD PARAMOUNT

Los secretos del Cine revelados — Las próximas grandes obras en filmación, como: "María Tudor", "Los 10 Mandamientos", etc. — Gloria Swanson, Agnes Ayres, Bebe Daniels, Elsie Ferguson, Alice Brady, Dorothy Dalton, etc., luciendo las Toilettes de la más reciente Moda de París.

Producción gigante de comicidad formidable, con la

## Escena más ferozmente graciosa de la Escena Muda

*1 HORA DE RISA Y FELICIDAD*

## TEATROS — MUSICA — CINES

### LA TEMPORADA LIRICA OFICIAL

**El elenco artístico y el repertorio. — Los artistas se embarcarán en Génova, en el "Princesa Mafalda" el 24 del presente. — El remate de llaves**

Tendremos ópera este año en el Iunicipal. La empresa Salvati y Faren ha presentado ayer a la I. Muicipalidad el elenco artístico y el epertorio de la Compañía lírica itaiana que deberá actuar en el Muicipal desde la primera quincena de gosto a fines de Setiembre.

He aquí el elenco artístico:

Maestro director y concertador, **ulio Falconi**, que ya conocemos coao director meritísimo e inteligen-

Funciones extraordinarias de la élebre soprano lírico **Gilda Dalla Rizza**, de la Scala de Milán y Cosanzi de Roma, eminente intérprete e las últimas novedades del arte rico italiano. Estas funciones exraordinarias se incluirán en el abo-

Soprano dramático, **María Escoar**; sopranos líricos, **Blanca Ssaolati e Ida Quaiatti**; esta última, coocida de nuestro público por su acuación en 1913, es una de las arstas que más brilla en el mundo rico; soprano ligero, **María Yavor ernay**; medio sopranos, **Aga Laowska y Magdalena Bertola**; tenor ramático, **Filippo Piccaluga**, conatado para la temporada oficial del iceo de Barcelona, que se desarroará en Octubre y Noviembre y para a "saison" de la Scala de Milán, ue se iniciará el 25 de Diciembre el presente año. Tenores líricos, **r'stodemo Giorgini y Salvatore alvati**; barítonos, **Apollo Granfor- y Angelo Pilotto**; bajos, **Carlos Walter y Juan Alsina**; bajo cómico, **Gino De Vecchi**; maestro sustituto, **Juan Frattini**; maestro del coro, **Achille Lietti.**

He aquí el repertorio. Novedades: **"L'amore dei tre Re"** del maestro Italo Montemezzi; **"I Compagnacci"**, último triunfo del arte lírico italiano en Roma; su autor, Riccitelli, ha superado, en esta obra, según las críticas de los diarios romanos, al autor de "Cavallería Rusticana", al ilustre Mascagni. Repertorio a elegir, entre "Dannazione di Faust", "Lohengrin", "Iris" "Zazá", "Fedora", "Loreley", "Wally", "Manon", "Madame Butterfly", "Thais", "Fausto", "Mefistófeles", "Don Pasquale", "Fanciulla del West", "Chenier", "Cavallería Rusticana", "Pagliacci", "Africana", "Traviata", "Luisa de Charpentier", "Parsifal", "Boheme", "Rigoletto", "Trovatore", "Tosca", "Aída", "Barbieri", "Sonnámbula" y "Favorita".

El remate de llaves que da derecho de preferencia a las localidades del teatro se efectuará el Jueves 19 del presente, a las 3.

El Viernes 20 se abrirá el abono a la temporada de 40 funciones.

El debut de la compañía se efectuará en la primera quincena de Agosto.

Los artistas se embarcarán en Génova en el "Pricesa Mafalda", el 24 del presente, para reunirse, con la masa coral y el cuerpo de baile en Buenos Aires siguiendo viaje directamente a Santiago.

### MUNICIPAL

**HOY A LAS 6: "LA MARCHE NUPCIALE".— ESTA NOCHE DESCANSO**

La compañía dramática francesa ha aplazado hasta el próximo Martes a salida pra Buenos Aires. Por onsiguiente dará las últimas funcioes con el siguiente orden de espectáculos. Hoy, a las 6 de la tarde, en unción extraordinara, se representará "La Marcha Nupciale", obra que ha sido muy del agrado del púlico. En la noche, no habrá funión. Para mañana Viernes, se anunia la velada de gala que la colonia rancesa celebra en conmemoración del 14 de Julio, con sn interesante programa, en el cual tomarán parte odos los artistas de la Compañía de a Porte St. Martin. El Sábado hará 2 funciones: una matinée a las , probablemente con: Felipe Derlay; y una nocturna con el estreno e "La Passante" emocionante obra e Kistemaeckers. El Domingo, en matinée, se dará "La Passante". y en a noche: "Les Vignes du Seigneur"; l Lunes se despedirá la compañía on: "Les cheveaux de bois" en 20.a función de abono. "La tombola" a beneficio de la Asociación de artistas dramáticos franceses, se llevará a efecto el Sábado, en uno de los ntervalos de la función nocturna. La función de gala de mañana es a beneficio de las obras francesas de Beneficencia, de la capital.

### SANTIAGO

Anoche se estrenó en este teatro, por la compañía "Serrador Marí", una hermosa comedia en dos actos, original de Muñoz Seca y Pérez Fernández, titulado: "De lo vivo a lo pintado", que alcanzó un lisonjero éxito, por lo original de su argumento, escenas de mucha comicidad y la irreprochable interpretación que dió a la obra la compañía. Sobresalieron por su acertada actuación, la señorita Nora Serrador, señoras Marí y Mendoza. Los actores señores Serrador Marí Mendoza-Martínez y demás partes que actuaron en la citada comedia; el público salió complacido de el estreno y por la petit pieza que representaron al final, titulada: "La morritos". Hoy se repite el mismo programa en vermouth social y por la noche, 20.a representación del gran éxito cómico: "La casa de salud".

### CUARTETO LONDRES

En la próxima semana llegarán a Santiago, los distinguidos artistas que forman el grupo denominado "Cuarteto Londres", nombre ya famoso en los anales musicales del mundo entero. El cuarteto Londres fué fundado en 1908. Tiene 15 años de actuación, y está considerado como el mejor cuarteto que hay actualmente en Europa. Ha recorrido con éxito extraordinario todas las grandes ciudades, causando admiración por la perfecta fusión, la belleza de sonido, el equilibrio y la claridad extraordinaria de sus ejecuciones. Para estas exquisitas veladas de arte se ha abierto en el Municipal, un abono a 3 conciertos, cuyas condiciones daremos oportunamente.

### BERTA SINGERMAN

La aplaudida artista, llegará en la combinación transandina del Lunes próximo, para iniciar una serie de interesantes recitales en el Municipal. Esta será la última jira de Berta Singerman, pues en el curso del próximo mes emprenderá viaje a España.

**TEATRO MUNICIPAL**

HOY a las 6 de la tarde:

**LA MARCHE NUPCIALE**

Comedia en 4 actos de H. Bataille.

Noche: Descanso.

**Silla para enfermo con rueda y para extender**

COMPRASE: OFERTAS

C. K. Casilla 2457

J-12

**AMERICAN CINEMA** - Especial 6.30. Noche 9.30

**Carmen Tolosa**

"LA PERLA LUMINOSA"

BIOGRAFO

**Los Náufragos**

**TEATRO UNION CENTRAL**

EMPRESA ANSALDO, QUEIROLO y

COMPAÑIA DE OPERETAS

**SOLER-VE**

— HOY! —

VERMOUTH SOCIAL A LAS 6

**LA DUQUESA DEL BAL TABARIN**

MAÑANA: LA

casaca

pueda en las a ante nciada

specto, ndan-

informe de ... ta la firma de a... que lo aprobaron y, ... está anunciado para la pró... bate sobre la elección de Anto... iniciará un nueva reclamación el ático ... señor Antonio Pinto Durán, en su carácter de candidato reclamante. reclamación que pueda der...

*LA REINA DE LAS ESTRELLAS*

## GLORIA SWANSON

con una de las regias Toilettes de última moda que luce en la más grande obra pasional del Cine

## EL INSTANTE SUPREMO

Super-producción PARAMOUNT

Exclusividad: MAX GLUCKSMANN

**MARTES 17 en el SPLENDID**

## EL PUEBLO DE LAS BRONCAS

### VARIEDADES EN EL COMEDIA

En los primeros días de la próxima semana, reabrirá sus puertas este teatro, con una excelente compañía de Variedades, compuesta de números desconocidos en Santiago. Ellos son una espléndida pareja de bailes españoles y de salón, el afamado guitarrista Telésforo del Campo, conocido como uno de los mejores guitarristas del mundo, al mismo tiempo que cantador de aires regionales, la Lira Colombiana, cuarteto que ejecuta con sin igual maestría, aires colombianos, con sus típicos instrumentos y culminará el espectáculo, como estrella, la notabilísima bailarina de todos estilos, Sarita Watle, llamada la Petit Pawlowa, que además de sus danzas clásicas y modernas es también una excelente cancionista y diseuse.

En nuestras próximas ediciones daremos más detalles sobre esta Compañía, que constituye un espectáculo que siempre ha tenido aceptación en nuestro público.

**Por el Rey de los Bufos "EL TURNIO"**

**HOY TEATRO REPUBLICA**

### LA DUQUESA DEL BAL TABARIN Y LA PRINCESA DE LAS CZARDAS EN EL UNION CENTRAL

Las elogiosas crónicas sobre la actuación de Pierrette Flori, llevaron anoche un público qeu llenó totalmente la sala del Unión Central.

Estas espectativas no fueron defraudadas, pues Pierrette Flori, en la interpretación del alegre y picarezco rol de Duquesa de Pontarcy, pone todo su temperamento, vibrante de alegría y juventud.

Luisa Ferri, tiple cantante que debutaba en el rol de Eddy la telefonista, se nos mostró como una artistas de grandes facultades vocales pero a la que falta todavía cierto dominio escénico.

Ramón Reynada, otro de los debutantes, gustó, pues es un cómico que domina la escena con tranquilidad. A este artista lo conocimos en una de las temporadas de la compañía Guerrero Díaz de Mendoza. Su tipo de Sofía, nos gustó a pesar de la afonía que padece el debutante.

Velá, y Morató, en los papeles centrales se expidieron con la corrección de costumbre.

Coros y orquesta disciplinados a las órdenes del maestro Luis Dall Argine.

—El Viernes, la opereta inglesa "La Geisha", del maestro Sidney Jo-

### PROGRAMAS DE HOY

**MUNICIPAL.— Compañía Dramática de la Porte de St. Martin:** "La Marcha Nupciale".

**UNION CENTRAL.— Compañía de Operetas Soler-Vela:** Vermouth: "La duquesa del Bal Tabarin"; noche: "La princesa de las Czardas".

**SANTIAGO: Compañía de Comedias y Dramas Serrador Marí:** Vermouth: "De lo vivo a lo pintado"; noche: "La casa de salud"

**T. ALAMEDA**

HOY - TARDE Y NOCHE

**BAJO - 2 - BANDERAS**

— POR —

PRISCILLA DEAN

## IMPERIO: HOY

A las 6 P. M. en punto y a las 9.30

El éxito triunfal, la pelicula suprema que agotó nuestras localidades de ayer:

## EL PRISIONERO DE ZENDA

Superproducción METRO - CLASSIC - 1923. DIEZ ACTOS SOBERBIOS en una sola fun,

Creación de

...RRY - LEWIS STONE - BARBARA LA MARR

...idades numeradas en venta.

## MUSICA

### MARIA DVORAK Y CARLOS VONHOUT

El gran entusiasmo que ha despertado en los círculos sociales y artísticos el primer recital de estos distinguidos artistas, será mayor aún, si cabe, para el segundo concierto, a efectuarse mañana en la tarde en el Teatro Unión Central, por la interesante programación que ambos artistas han confeccionado.

Las localidades se encuentran en venta en la Casa Otto Becker y en la boletería del teatro.

### AGUSTIN ROIG

El Domingo en la tarde, en el Teatro Comedia, tocará este reputado pianista español, audición que tendrá buen éxito dadas las brillantes cualidades artísticas de Roig.

Rosina Tasso completará el atrayente programa confeccionado.

Las localidades pueden conseguirse en la Confitería Olimpia.

### JULIA PASTEN

Gran interés ha despertado en nuestro ambiente el anuncio del primer concierto que dará esta joven pianista chilena, que se destaca con marcados caracteres entre la nueva generación de artistas chilenos.

Su concierto se llevará a efect en el Teatro Unión Central, el Mar tes 24 del presente.

### UN CUARTETO COLOMBIANO

Ha llegado a nuestra capital des pués de una jira por Estados Uni dos y países americanos el señ Alejandro Wills con un cuarteto qu él dirige y que está compuesto d

**AVENIDA - HOY**

6.20 - 9.20

Segunda función de

**El Puente de los Suspiros**

**Empresa de Conciertos Walter F. Kaiser**

CASILLA 1600 :-: SANTIAGO

El más grande éxito artístico del año!

**DVORAK - VONHOUT**

famosos pianista y violinista, respectivamente.

Mañana Viernes 13 de Julio, a las 6.30 P. M.

**Teatro Unión Central**

Programas y localidades en la boletería del Teatro y en la Casa Otto Becker

PIANO DE GRAN CONCIERTO STEINWAY & SONS.

MUY PRONTO!
EL HOMBRE DE LA MASCARA DE HIERRO!

## Concurso Cinematográfico

La Empresa **AURELIO VALENZUELA B. Y CIA.** ha conseguido la exclusividad para estrenar en sus teatros, la gran producción, orgullo del arte alemán:

**"El Hombre con la Máscara de Hierro"**

cuyo estreno será el próximo Martes 17 de Julio, en sus teatros

**Setiembre, Brasil y Esmeralda**

Correspondiendo así al selecto público que la honró en sus anteriores grandes producciones millonarias alemanas. Para que se conozca desde luego y pueda ser apreciado el hermosísimo argumento de esta nueva cinta, que cautiva por su interés presentándonos el período de oro de una gran nación, ha resuelto abrir un CONCURSO público, bajo estas bases:

### ¿Quién fué el Hombre con la Máscara de Hierro?

La mejor solución, tanto por los detalles de la vida de este extraño personaje, como por su buena redacción literaria, será PREMIADA con $ 100 y será publicada en los diarios al día siguiente de cerrado el CONCURSO; a las 50 soluciones siguientes, les será obsequiada UNA entrada de PLATEA para las exhibiciones en los teatros de estreno:

**SETIEMBRE, BRASIL Y ESMERALDA**

cuya lista será publicada antes del estreno, para que los agraciados pasen a retirar sus localidades.

### CONDICIONES:

Remitir la solución a nombre de

**CONCURSO HOMBRE CON LA MASCARA DE HIERRO**

a Casilla 93 D.—SANTIAGO, con la firma y dirección del remitente.

El jurado que otorgará los premios estará compuesto de los señores REDACTORES CINEMATOGRAFICOS de "EL MERCURIO", "DIARIO ILUSTRADO" y "LA NACION" y un representante de la Empresa.

El CONCURSO se cerrará el SABADO 14, a las 12 M. y su resultado será publicado al día siguiente.

J-13

...mentos que darán a conocer esti...s y composiciones criollas.

Dados los antecedentes de que ...iene precedido este conjunto, no ...udamos de que entre nosotros ha...rá de tener una buena acogida. La ...rimera audición se llevará a cabo, probablemente, en el Club de Señoras.

Oportunamente daremos más detalles de este interesante conjunto y el programa que desarrollarán en su primera audición.

## NOTICIAS CINEMATOGRAFICAS

### SPLENDID

**HOY ESTRENA "VIDA Y MILAGROS DE HAROLD LLOYD" Y "UNA VISITA A LA CIUDAD PARAMOUNT".**—A las 6.30 P. M., a las 10.30 P. M., de hoy, de ...te cine de moda, se vericará uno ... los más grandes acontecimientos ...micos del año, con motivo de es...enarse la última y la más gracio... y original de las producciones ...l famoso Harold Lloyd, titulada: ..."ida y milagros de Harold Lloyd", ...perproducción cómica gigante per...neciente al contrato de los dos ...llones de dólares y obra que es ... más reciente de las creaciones ...l popular bufo. Se trata de una ...rdadera sorpresa cómica a base ... chistes notables, de ejecución en ... que Harold Lloyd pone toda su ...ma de artista fino y elegante, al ...rvicio de una trama sumamente ...fícil ingeniosa, y que revelará una ...z más el genio del artista mas ...moso de la época.

El argumento de "Vida y milagros de Harold Lloyd", narra la ...storia de un sujeto que se mue... de ganas de trabajar, y como ... tiene en qué trabajar, casi se ...ere de hambre. Un apetito fu...so lo hace padecer y un hueso ... un pobre pavo muerto diez me...s antes le mantiene aún las es...ranzas... Hasta que se topa con ...ldred Davies, en las condiciones ...ás casuales que es posible ima...nar, una millonaria que buscaba ... motivo que se le había perdido ...ra reclamar cierta herencia. A ...a se encomienda Harold, y es con ...a que realiza su vida y espa...ntosamente sus "milagros" que relatados en esta obra son de lo más contundentes y milagrosos que han sucedido en este mundo.

Una escena divertidísima, la más colosalmente cómica del cine, es aquella en la que Harold Lloyd, se encuentra con unos bandidos que están asesinando a su prometida, y que por más que ruega a un guardián que vaya a protegerla, este no le hace caso; pero el ingenio de Harold es fecundo en ocurrencias, y recurre al procedimiento más gracioso y original que darse puede a fin de obtener el socorro de un guardián, sino que de un verdadero regimiento de guardianes. Sin exagerar y sinceramente manifestamos a nuestros lectores, que esta obra es la mejor de las creaciones del "Pibe de las antiparras".

Otro estreno que irá junto con "Vida y milagros", es el notable film: "Una visita a la ciudad Paramunt", obra que revela al espectador los secretos y maravillas de la ciudad del cine Hollywood y ofrece una visita a la más grande de las manufacturas cinematográficas del mundo, la Paramount.

En la Selecta, a las 5.15 P. M., y en la primera de la noche, a las 9.30, irá la preciosa comedia sentimental de la casa Paramount, titulada "Entre la espada y la Pared", creación magistral del genial Charles Ray, secundado por la encantadora Gladys George. Esta obra es la más admirable creación de Ray.

### IMPERIO

**"EL PRISIONERO DE ZENDA".** Un éxito merecido y grande, como no podía menos de alcanzar, gracias a sus méritos, obtuvo en las funciones de ayer de la Sala Imperio, la super-producción de la Metro-Classic, "El prisionero de Zenda". Había ansiedad efectiva en el público por conocer esta obra de ragumento popularizado por la novela histórica de Hope y de prestigio adelantado por lo que en calidad y en arte significan los nombres de la Metro y de Rox Ingram. "El Prisionero de Zenda" tiene, sin duda alguna, una magnificencia escénica superior a la generalidad de las obras que constantemente vemos aún en las cintas más reclamadas, pero no es éste su mejor mérito, pues es evidente que con un poco de buen gusto y de imagicion y con montones de oro, pueden lograrse maravillas de opulencia escénica. Está el valor principal en el criterio artístico con que el argumento ha sido adaptado a la pantalla y el temperamento con que se ha comprendido la emoción dramática de la obra original para revivirla, para animarla, mejor dicho, en las hábiles caracterizaciones que se han logrado de cada personaje; y sobre todo, está en su estabilidad de sugerencia y de atracción, que no es solo virtud de la novela, pues que es muy difícil mantener en diez largos actos la completa belleza y el persistente interés que la película revela o produce en cada una de sus escenas. Otra virtud como espectáculo, y virtud muy esencial, tiene "El prisionero de Zenda", y es la de ser película interesante para todos los ojos, con lo que deseamos significar que, aunque sean bellas, necesarias y trascendentales, las obras de tesis, de ejemplo o de estudio son siempre, teatralmente hablando, preferidas las que fácilmente pueden alcanzar el agrado de todos los públicos. Y "El prisionero de Zenda", es una cinta que todo el que la vea saldrá satisfecho de su belleza, porque todo el que la vea la habrá comprendido y habrá sufrido esa emoción especialísima del melodrama bueno, que si no hace pensar, cumple al menos con el fin de encantar al que lo admira. La mejor crítica, que en estos casos es el público, ha dado ya ayer su entusiasta juicio acerca de este gran estreno de la Metro, y, de seguro, que ese juicio, que se traduce en aplausos y asistencia, continuará manifestándose en las secciones de hoy en que la Sala Imperio repite la hermosa producción.

### SETIEMBRE

**SEGUNDA FUNCION DE "EL DOCTOR MABUSE".**—En vermouth a las 6.5 y en nocturna a las 9.25, se estrenará hoy en este teatro de la sociedad Aurelio Valenzuela B. y Cía. la segunda función de "El doctor Mabuse", la película que ha conseguido el éxito más extraordinario de la temporada cinematográfica.

Al empezar la función de hoy se proyectará un somero resumen de la primera jornada. Este resumen o sinopsis está tan bien hecho que el espectador podrá comprender todo lo que sigue de la novela aún cuando no haya asistido a la primera función. En su aviso comercial de hoy publica además el Setiembre un resumen escrito de lo anterior.

En la jornada de hoy el espectador asistirá a los más famosos sitios de placer de Europa, a cabarets, casas de juego y club de refinados donde se sirven las más raras drogas y los nuevos ricos y excéntricos millonarios derrochan fortunas. Hay visiones de rutilantes teatros de variedades de Berlín. Seremos introducidos al palacio dadista del conde de Told, con verdaderos tesoros del arte cubista.

La intriga dramática se intensifica. El detective Wenk comprende que no puede ir sin pruebas evidentes contra Mabuse. Sus golpes se dirigen entonces contra sus secuaces. Espera sacar de ellos revelaciones interesantes. Pero todos están bajo el influjo hipnótico de Mabuse y éste, en cuanto presiente peligro no vacila en conducirlos hasta el suicidio.

La verosimilitud de estos hechos fué discutida; pero el autor de la obra logró comprobar que un sujeto en estado hipnótico puede ser conducido hasta la muerte.

### MUNDIAL

**"LA MUJER INMORTAL", POR BETTY COMPSON.**— En el estreno que en especial y noche de hoy presenta este concurrido cine de la Plaza Almagro, la vemos ejecutar unas danzas maravillosas que sirven según el argumento, para enloquecer de amor a los que van dirigidas.

Un Faraón de la antigüedad, es el feliz mortal que apetece los favores de esta mujer hecha Diosa, por su encanto del baile, y como castigo a tal pecado, los Dioses de Israel maldicen a los descendientes de estos nefastos amores.

### ESMERALDA Y BRASIL

**"LOS CUATRO SECRETOS", POR EDDIE POLO.**—Ambos teatros de la sociedad Valenzuela Basterrica estrenarán la primera función de esta linda serie de aventuras de la casa Universal en las dos funciones de hoy.

"Los cuatro secretos", obtuvo ayer en su estreno en el Setiembre un franco éxito. Eddie Polo está colosal en su rol de valiente aventurero que lucha contra una pandilla de malhechores elegantes capitaneados por un Mabuse que quiere apoderarse de todo el petróleo de América.

En el Esmeralda las boleterías serán abiertas una hora antes de empezar los espectáculos para evitar las aglomeraciones.

### NOVEDADES

**"EL PUENTE DE LOS SUSPIROS".**— Estrena en las secciones de especial y noche de hoy, este teatro de la calle Cueto, la segunda función de la interesante serial europea: "El Puente de los Suspiros", basada en la popular novela de Miguel Zevaco y editada por la manufactura, Pascuali Film.

### REPUBLICA

**"EL PUEBLO DE LAS BRONCAS".**—La nueva empresa ha contratado para presentar en las secciones de hoy la super-producción cómica: "El pueblo de las Broncas", la originalísima y grande obra última de Mack-Sennett, que ha marcado en los cines de la capital el mayor éxito del año en películas de su género. Esta cinta no es solamente una larga comedia cómica: aparte de ser la mejor de las creaciones del simpático y popular Ben Turpin (El Turnio), es también una notable obra de arte, de enorme conjunto escénico, de grandiosidad excepcional y de costo extraordinario, de acuerdo con su magna mise en scene. El Carecallo, La Chaplina Fazenda, María Prevost, la reina de las Chicas Atléticas, y un elemento femenino considerable y escogido forman el elenco.

### ALAMEDA

**UNA NUEVA CINTA EXTRAORDINARIA.** — El servicio de films de esta Sala se está manifestando en una forma nueva y extraordinaria. Diariamente podemos ver películas de carácter superior que se salen en absoluto de lo corriente, como ha sido "El doctor Mabuse". "El pueblo de las Broncas", "Fruto prohibido", "La hija de Napoleón", etc. Hoy se añade a todos estos éxitos la superproducción de la Universal, "Bajo dos banderas", cuya protagonista es la genial Priscilla Dean, la muchacha más femenina y más encantadora del elenco de esta casa que hoy en día se prestigia cada vez más.

Actúa en medio de una serie de detalles que nos dan la sensación más real de lo que es ese encantador ambiente oriental con todos sus rasgos.

### DELICIAS

**"EL PUEBLO DE LAS BRONCAS".** — El estreno de hoy sobrepasa en importancia espectacular a todos los que se han hecho hasta el presente. Conoceremos la más genial producción del célebre director de escena Mack Sennett, un humorista legítimo. Se titula "El pueblo de las Broncas". y es el mejor estudio cómico que se haya hecho en los Estados Unidos a base de crítica de la vida diaria.

### ODEON

**"UNA JOVEN A LA MODERNA".**—En sus funciones de hoy, estrenará esta concurrida sala de cine, una lindísima comedia Paramount: "Una joven a la moderna", creación de la gentil y bonita actriz Doris May.

El argumento de esta cinta es una entretenida historia que narra la vida de una linda muchacha, dueña de una tienda para artículos de caballeros, a quien le hace competencia comercial precisamente el hombre que ama.

—Para mañana se anuncia la exhibición de "El Fruto Prohibido".

### AVENIDA

Este cine exhibe hoy la segunda función de la hermosa novela episódica 'El puente de los Suspiros", obra desarrollada en Venecia, la bella, en tiempo del famoso Consejo de los Diez. Como se sabe, esta cinta está interpretada por el famoso atleta Ausonia y la cálida belleza latina Antonieta Calderari.

### ALHAMBRA Y VICTORIA

Las admiradoras del gentil favorito Antonio Moreno, lo verán hoy encarnando un personaje de extraordinaria naturaleza; está dispuesto a triunfar en el corazón de una dama y en vísperas de su compromiso matrimonial se enreda en una terrible aventura.

Tal es el argumento de la última creación de este simpático actor, titulada "Los tres siete", romance sentimental y de poderosa emoción, en el cual se desarrolla un amor, en el que además del corazón, el protagonista tendrá que poner el alma en los puños.

Secúndanlo en la interpretación los aplaudidos artistas Bull Montana y Tyna Calhoum.

El estreno de esta sensacional cinta se efectuará hoy en estos concurridos cines, en las secciones especial y nocturna.

### INDEPENDENCIA

**"SI O NO", POR NORMA TALMADGE Y NATALIA.**— En sus funciones de especial y noche de hoy, estrena esta concurrida sala, uno de los más emocionantes y reales dramas de hogar.

Nos referimos a "Sí o no", última producción de la First National y que viene interpretada por la gran actriz dramática Norma Talmadge; tomando una parte principal en ella, su hermana menor, Natalia.

"Qué rara es la vida". Es la linda película que irá en las funciones de mañana.

### POLITEAMA

**"EL MATRIMONIO SECRETO".**—Hoy se estrena esta linda producción Selznick.

Se trata de una comedia que refiere las aventuras que suceden a una pareja que se ha casado secretamente... y que se presenta en sociedad como si cada uno de ellos fuera soltero, provocando las situaciones más divertidas. Creación de la linda Elaine Hammerstein.

### SELECTA

**"EL BRAZO AMARILLO", FIN.**—En especial y noche de hoy, presenta este popular cine de la calle Chacabuco, la última función de la sensacional serie cuyo título encabeza estas líneas.

Los episodios finales son el desenlace de esta obra que por su emoción, intriga y aventuras ha sido una de las que más ha gustado a las personas aficionadas a las seriales.

### DIECIOCHO

**MARY MILES MINTER.**— Hoy, en especial y noche, estrena la hermosa producción titulada: "Tula", delicada otra interpretada por la más bella de las actrices del cine: Mary Miles Minter.

### ATENAS

La producción titulada "Maridos ciegos", de la acreditada manufactura Universal Picture presentará hoy este teatro en sus funciones especial y nocturna. Soberbio drama de recio argumento, desarrollado en esplendorosos escenarios sociales y también en los nevados Alpes.

Encarna el rol protagonista el aplaudido actor Eric von Strohein.

### IMPERIAL

Realizará hoy sus funciones especial y nocturna, este teatro, presentando el estreno de la hermosa producción Pathé París, titulada "El diamante negro" o "Amor redentor". Es la historia de una muchacha educada en el odio y en quien su padre quiere vengar una falta de su esposa muerta.

En la interpretación de esta obra figura un elenco pocas veces visto; entre otros se destaca Romuald Jouvé, Henry Kraus, Ginelle Madie, Claude Marcela y Armand Bernard, los dos últimos protagonistas de "Los tres mosqueteros".

### PROXIMOS ESTRENOS

**"EL JUEGO DEL AMOR Y DE LA MUERTE".**—Esta hermosa comedia dramática editada por la famosa manufactura Gaumont Pax, es una de las más fantásticas leyendas persas, que evoca en toda su belleza un cuento de "Las mil y una noches". Se trata de una cinta de enorme originalidad, hecha con asombrosa maestría, que nos lleva a un país de ensueño, un amable rinconcito persa, donde se desarrolla esta trágica historia, cuyo desenlace envuelve la más honda psicología de la vida.

Una escena que llamará notablemente la atención será el baño de las favoritas, realizado según la costumbre persa, y en el cual podrá apreciarse la belleza plástica de un núcleo de adorables muchachas que han llamado la atención por la perfección de sus líneas.

Esta cinta se estrenará mañana en el Avenida.

**"EL INSTANTE SUPREMO".—Lo mejor de 1923.—Gloria Swanson y Roberto Warwick.**—Max Glucksmann lanza al público, dentro de poco, en su sala Splendid, la obra de mayor importancia y prestigio en nuestra sociedad y ello se debe a la renovación constante de sus argumentos y de sus intérpretes. Cada cual se encuentra en su verdadero carácter, cuando trabaja en cualquier rol, y así, por ejemplo, vemos que Gloria Swanson, la mujer de moda hoy en día, en los Estados Unidos, está siempre perfecta en sus ficciones cinematográficas. Esto es lo que se aprecia en la próxima obra, cuyo título es "El Instante supremo", la última creación de esta bella mujer extraordinaria, que con Roberto Warwick ha plasmado en una cinta uno de los más supremos y bellos aspectos de la vida moderna. Es un verdadero romance, pero en él interviene como un denso hálito de tragedia el amor, los celos, la vehemencia de los sentidos, la voluptuosidad y el sensualismo de todo lo que es humano, pero con un carácter tan intenso que hace estremecer al espectador por la prodigalidad de sensaciones infinitas.

Es, pues, una obra que va a tener un cartel inmenso por su gran fuerza artística.

**"PODERES", PARAMOUNT QUE ESTRENARA EL SPLENDID EL SABADO PROXIMO.**— "Poderes" es la gran cinta Paramount que estrenará el Splendid en sus funciones del próximo Sábado. Puede decirse en cierto modo que si con este film no se crea un nuevo género cinematográfico cuando menos se prepara el camino.

"Poderes" es una interesante comedia de salón, en la quese han introducido algunos de los más nobles recursos de las películas llamadas policiales y que está matizada con escenas del más delicado sentimentalismo.

Al referirnos al ... ríamos una idea ... que es este film, ... en qué medida está ... relacionarse con ... "Poderes". En ... un episodio secun... ha reclamado algun... de aventuras. Si ... hacer un elogio de ... ante todo que ... buen gusto que ... sin una sola falla ... carácter muy parti...

En cuanto a la ... tá a cargo del con... man Kerry. Este ... algún tiempo de la ... tiempo que Norma ... figurar en los ... pleó en perfeccion... gresos son realmente ... esta cinta, el elenco ... trabajos cúspides ... dad y la personalidad ... me.

### PROGRAMAS

**ALAMEDA.** — Ta... "Bajo dos banderas"
**ALHAMBRA.** — ... "Los tres siete".
**AMERICAN.** — ... última presentación ... losa.
**ATENAS** — Tarde ... ridos ciegos".
**AVENIDA.** — Tarde ... gunda función de "El ... suspiros".
**AVENIDA MATTA** ... noche: "Sexo inquieto"
**BRASIL.** — Tarde ... cuatro secretos".
**COLISEO.** — Tarde ... cetro rojo".
**COLON.** — Tarde ... mujer leopardo".
**DELICIAS.** — Tarde ... pueblo de las broncas"
**DIECIOCHO.** — ... "Tula".
**ELECTRA.** — Tarde ... salvavidas".
**ESMERALDA.** — ... "Los cuatro secretos"
**EXCELSIOR** — ... "El fruto prohibido"
**FRANKLIN.** — ... "La montañesa" y ... tres".
**IMPERIAL.** — ... "El diamante negro"
**INDEPENDENCIA** ... noche: "Sí, o no".
**IRIS.** — Tarde y ... léfono".
**MINERVA** — Tarde ... o no".
**MUNDIAL** — Tarde ... mujer inmortal".
**NOVEDADES.** — ... "El puente de los ... función
**ODEON.**—Tarde y ... joven a la moderna".
**POLITEAMA.** — ... "El matrimonio secreto"
**REPUBLICA.** — ... "El pueblo de las broncas"
**SALA IMPERIO.** — ... che: "El prisionero de ...
**SALA ORIENTE.** — ... che: "La dama de ...
**SELECTA.** — Tarde ... nal de "El brazo amarillo"
**SETIEMBRE.** — ... segunda parte de "El ... buse"
**SPLENDID THEATRE** ... y noche: "Vida y milagros de Harold Lloyr" y "Una visita ... dad Paramount".
**VICTORIA.** — Tarde ... "Los tres siete".

---

2.A HOY

Jornada de la aclamada película en 3 funciones

# Dr. MABUSE

**RESUMEN DE LA PRIMERA FUNCION**

El Dr. Mabuse es un talento extraviado, un médico que aprovecha su enorme poder hipnótico para satisfacer su afán de dinero y placer.

Aprovechando a la bailarina Cara Carozza ha hecho perder 150,000 dóllars al millonario Hull, pero este golpe ha llamado la atención del detective Wenk quién desde ese momento, se convierte en un obstáculo para los planes de Mabuse. Exasperado este decide escarmentar al intruso. Al terminar la 1.a función hemos dejado a Wenk narcotizado en poder de Mabuse.

Conozca Ud. en este tomo los más famosos sitios de placer de Europa; los cabarets, bailes y casas de juego de los nuevos ricos y refinados, donde se ofrecen naipes, drogas y raros amores.

Admire Ud. el palacio dadista del Conde Told. Presencie Ud. científicos y comprobados casos de hipnotismo criminal.

Emociónese con la lucha entre Mabuse y Wenk por deber y por el amor de una mujer.

Asista Ud. a regios espectáculos de variedades.

**HOY** Vermouth a las 6.5 y noche a las 9.25 en el **Setiembre**

**Localidades numeradas.— Platea $ 3.00**

**Mañana Esmeralda**

**Sábado: Brasil**

ESPECTACULOS AURELIO VALENZUELA B. Y CIA.

---

## BRASIL

Hoy — Vermouth y noche debut de

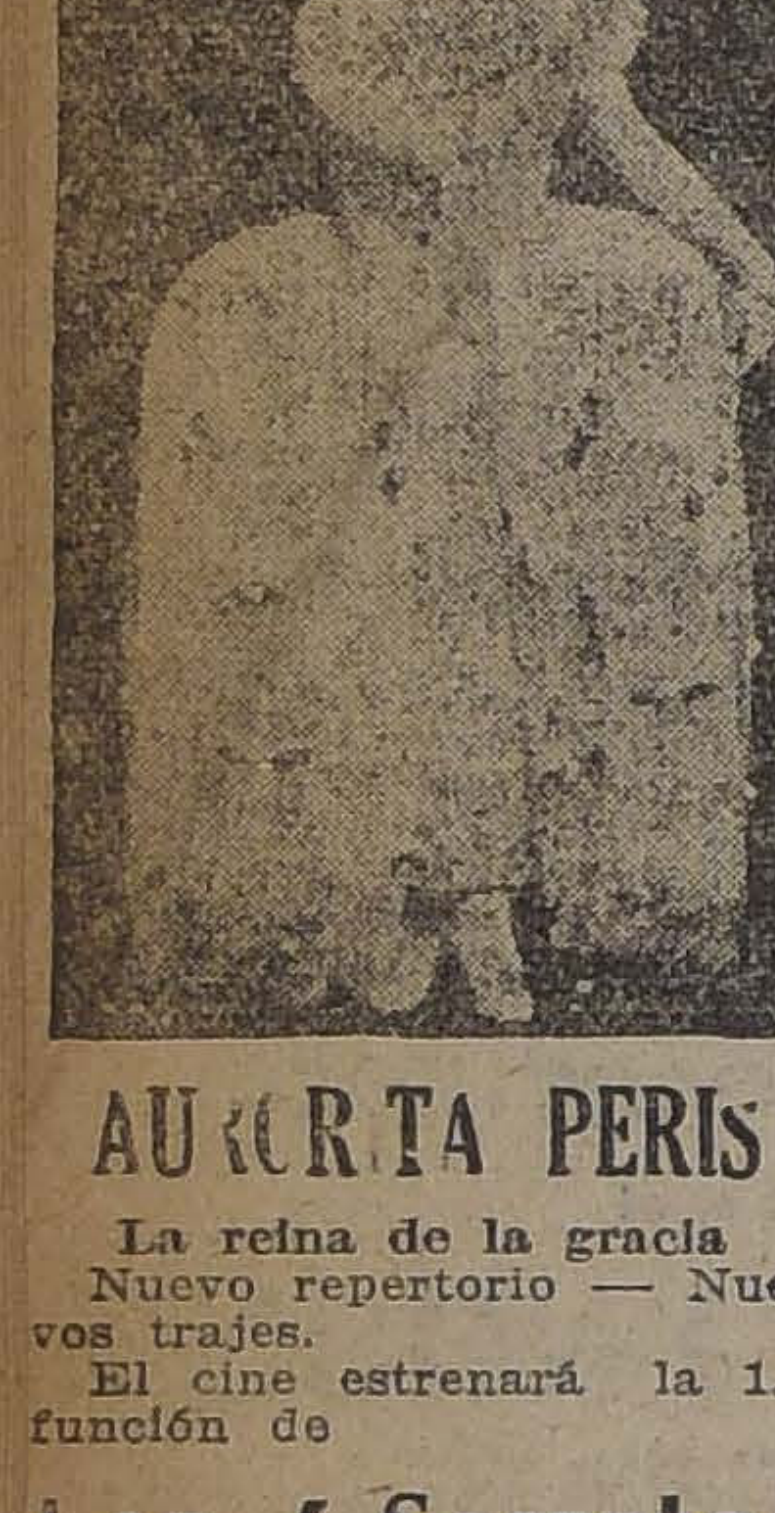

**AURORITA PERIS**

La reina de la gracia

Nuevo repertorio — Nuevos trajes.

El cine estrenará la 1.a función de

**Los 4 Secretos**

POR EDDIE POLO

Aurelio Valenzuela B. y Cía.

---

## ALHAMBRA y VICTORIA

HOY: 6.30 y 9.30

Estreno del sentimental romance de poderosa emoción:

**TRES SIETE**

creación soberbia del varonil actor

**ANTONIO MORENO**

---

## ESMERALDA

El teatro de $ 1.000,000.— Sociedad Aurelio Valenzuela B. y Cía.

**HOY – Vermouth y Noche. — Platea: $ 1.20; Galería: $ 0.50**

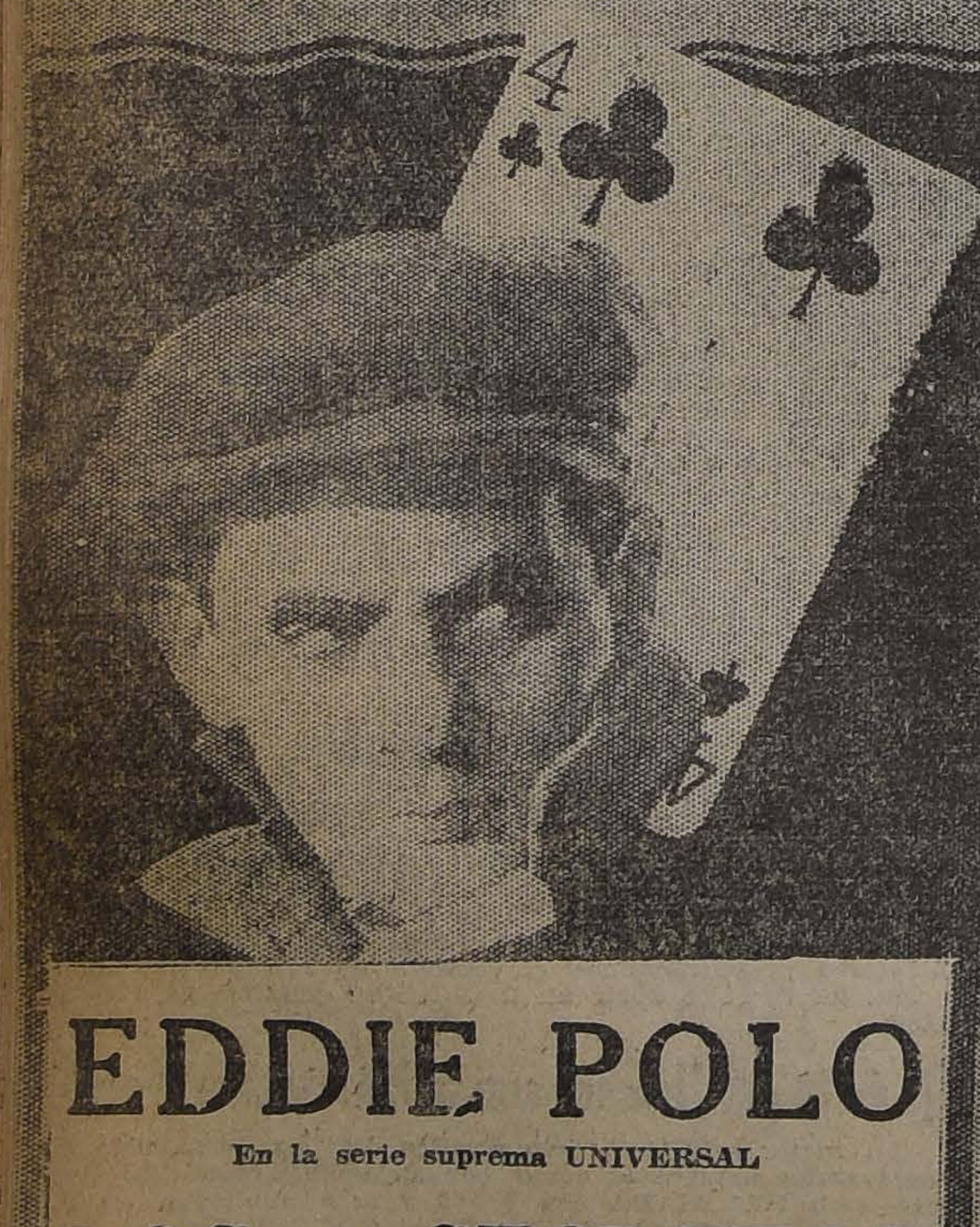

## EDDIE POLO

En la serie suprema UNIVERSAL

# LOS 4 SECRETOS

El más estupendo triunfo del hércules del Cine, del atleta de facha y valor de roto chileno.

EDDIE POLO en lucha con una banda de malhechores de levita, capitaneados por un Mabuse.

**Mañana: 2.a función de "Dr. Mabuse"**

**Sábado: Setiembre Esmeralda** El Guachuchero La mejor creación del formidable RAWLINSON

---

# A LA COLONIE FRANCAISE

**ET A LA SOCIETE DE SANTIAGO:**

MAÑANA **LE JOCKEY DISPARU** (EL JOCKEY DESAPARECIDO)

GRANDES SCENES D'AVENTURES DRAMATIQUES en 5 actos, presentée par Pathé. Paris — 1923 et interpretée par:
Mlle. Louise Colliney (de l'Odeón) dr. Angely (du Theatre Sarah Bernhardt).
Mr. Rémy (du Theatre Marigny) et Mr. Georges Lannes.
Adaptation et mise en scene de Jacques Riven.

SABADO FETE DU 14 JUILLET

# L'AIGLON

La triste et tragique histoire du fils de l' Aigle abattu a Ste. Heleine; brillant souvenir des vers de Rostand et de la divine SARAH BERNHARDT: evocation des gloires de l'Empire et homenage aux drapeaux glorieus de Wagram, de Jena, d' Austerlitz...

**SALA IMPERIO**

---

COLISEO NACIONAL

A. Prat y Av. Matta

HOY JUEVES 12

Especial y noche

**EL CETRO ROJO**

por SESSUE HAYAKAWA y

**EL HOMBRE ENIGMA.**

---

¡El éxito de la semana!

**BAJO 2 BANDERAS**

— POR —

**PRISCILLA DEAN**

MAÑANA: BRASIL

DOMINGO: Setiembre Esmeralda

Aurelio Valenuela B. y Cía.

---

# PROPUESTA...

De acuerdo con lo dispuesto en el Decreto del ... del Interior N.o 1177, de 30 de Mayo último, se piden propuestas públicas cerradas para la enajenación de $ 600,000 ... nos de Habitaciones para Obreros emitidos en conformidad a las leyes N.os 1,969, de 16 de Julio de 1907, y 2,15... Setiembre de 1909.

Estos bonos son del tipo del 8 o|o, de interés ... amortización anual y tienen la garantía del Estado.

Las propuestas se abrirán en la Dirección del ... día 17 del presente, a las 3 P. M.

Dirección del Tesoro, 11 de Julio de 1923.

---

Feria Eduardo Rod...
& Cía.

CALLE EXPOSICION ESQ...
ANTOFAGASTA

FERIA MAÑANA VIERNES
1 1|2 P. M.

REMATAREMOS:

LLEGADOS DE COLL...
20 VACAS PARA ENGORDA
20 LECHONES.

LLEGADOS DE TE...
36 BUEYES GORDOS.
45 NOVILLOS de 2 para 3 años, para engorda.

LLEGADOS DE PITRUFQUEN, TRIGAL, LOS AN... SAGLLUE, TALCA, Etc.
480 VACUNOS entre BUEYES, VACAS, NOVILLOS para engorda.

LLEGADOS DE VILUCO
30 CARNEROS SHOPSHIRE en estado de servicio ... padres importados.

DE OTRAS PROCEDENCIAS
2 TOROS HOLANDESES, aptos para la reproducción ... cendencia lechera.
180 CABALLARES de montura, tiro y arado.

EDUARDO RODRIGUEZ y Cía.

COMISION 1 o|o.— Toda clase de facilidades para ... y arreos. Servicio especial de carruajes en calle Ex... quina de Antofagasta.

---

TEATRO SAN...

EMPRESA ERNESTO ...
Compañía Española ...
media Serrador ...
HOY JUEVES 12 DE ...
Noche a las 9. Pla...
DE LO VIVO A LO ...
LA MODERN...
Noche a las 9. Plat...
Gran suceso cómico ...
LA CASA DE ...

---

T. ALAM...

Sábado tarde y ... mingo en matiné

LOS 4 SEC...

— POR —

EDDIE PO...

— Y —

La Triunf...

— POR —

PERLA WH...

---

BAIL...

HOY de 10 a ... amplios y elegantes ... del profesor

ALEJ. SO...

ORQUESTA ...

Selecta concurrencia ...

**Los Empleados Públicos deben aprovechar esta Gran Realización**

| | |
|---|---|
| TAZAS para desayuno trebál c\|u. a | $ 2.30 |
| TAZAS para desayuno guarda azul y dorada c\|u. a | $ 2.40 |
| PLATOS blancos loza inglesa c\|u. a | $ 1.50 |
| PLATOS guarda azul c\|u. a | $ 1.80 |
| PLATOS decorado loza inglesa c\|u. a | $ 2.00 |
| JARROS para leche c\|u. a | $ 4.30 |
| COPAS grabadas greca a $ 0.60 más finas c\|u. a | $ 1.10 |
| COPAS grabadas greca verdes, finas docena a | $ 16.00 |
| COPAS lisas greca verdes, finas c\|u. a | $ 1.10 |
| BOTELLAS grabada greca para velador c\|u, a | $ 3.00 |
| BOTELLAS grabada greca para mesa c\|u. a | $ 3.80 |
| VASOS para vino docena a | $ 8.00 |

Teteras, Cafeteras, Ollas, Cacerola, Teteras par té, Azafates, Budineras con 30% menos que en otra parte

**Gregorio Rosenblatt** - SANTO DOMINGO 1027, EDIFICIO NUEVO, A UNA Y MEDIA CUADRA DE LA PLAZA DE ARMAS

**MUEBLES**

GRAN REBAJA DE PRECIOS CON FACILIDADES DE PAGO

| | |
|---|---|
| DORMITORIOS, desde $ 550.00 hasta | $ 5,000 |
| JUEGOS salita, de nueve piezas | $ 390.00 |
| ESCRITORIOS cortina, chicos $ 165.00, y grandes dobles | $ 400.00 |
| MESAS ESCRITORIOS | $ 110.00 |
| ESTANTES para libros, desde | $ 90.00 |
| ARCHIVADORES, desde | $ 140.00 |
| JUEGOS COMEDOR, estilo colonial | $ 2,000 |
| JUEGOS DE HALL, estilo colonial | $ 1,700 |
| JUEGOS DE COMEDOR en lingue, desde | $ 750.00 |

Existencia variada, presupuestos y dibujos a gusto del cliente. La Casa efectúa instalaciones de negocios

FABRICA NACIONAL DE MUEBLES

Serrano 898, esq. Cóndor Casilla 631.—Teléfono 95, Matadero

CARLOS ORTUZAR OVALLE

# CONGRESO NACIONAL

## CAMARA DE SENADORES

### VERSION OFICIAL

### Sesión 24.a ordinaria en 11 de Julio de 1923

**PRESIDENCIA DEL SEÑOR TOCORNAL**

**ASISTENCIA**

Asistieron los señores Alessandri, Arancibia Laso, Barros Errázuriz, Bulnes, Concha Subercaseaux, Echenique, Edwards, Errázuriz Lazcano, González Errázuriz, Lyon Peña, Ochagavía, Opazo, Rivera, Silva Cortés, Torrealba, Urrejola, Valdés, Zañartu don Enrique y los señores Ministros de Relaciones Exteriores, Culto y Colonización, de Justicia e Instrucción Pública, de Guerra y Marina y de Industria, Obras Públicas y Ferrocarriles.

**ACTA**

Se leyó y aprobó el acta de la sesión anterior.

**CUENTA**

Se dió cuenta:

1.o De dos oficios del Ministerio de Industria y Obras Públicas.

Con el primero remite el plan de trabajos de puentes y caminos de la provincia de Maule, elaborado por la Dirección de Obras Públicas.

Se mandó poner a disposición de los señores Senadores.

Con el segundo remite cuarenta ejemplares de la Memoria de dicho Ministerio para el presente año.

Se mandó archivar el oficio y distribuir la Memoria entre los señores Senadores.

2.o De una solicitud del señor P. Andrade, ingeniero mecánico, en que hace rectificaciones a la presentación de varios aviadores civiles sobre la propuesta del señor Testart, para implantar el servicio de aviación comercial.

Se mandó agregar a sus antecedentes.

**AGRESION AL HONORABLE DIPUTADO SEÑOR EDWARDS MATTE**

El señor TOCORNAL (Presidente).—Antes de entrar a la orden del día, puede hacer uso de la palabra el señor Ministro de la Guerra, que la había solicitado con anticipación.

El señor ALTAMIRANO (Ministro de la Guerra).— Señor Presidente: el Honorable Senador por Curicó, señor Errázuriz, formuló en la sesión del Jueves recién pasado una interpelación al Ministro de la Guerra con motivo del ataque de que fué víctima el Honorable Diputado por Santiago, señor don Ismael Edwards Matte, y pidió al Ministro que habla que expresara ante el Senado si estaba dispuesto a aplicar alguna medida al mayor don Bernardo Gómez Solar con motivo de la carta dirigida por este jefe al Honorable Diputado señor Edwards Matte el día mismo del incidente.

Como ya tuvo oportunidad de expresarlo en el acto mismo de formularse esta interpelación el señor Ministro de Justicia e Instrucción Pública, el Gobierno ha condenado severamente el ataque de que fué víctima el Honorable Diputado por Santiago.

Por lo que respecta al mayor señor Gómez Solar, el Gobierno, reprobando la falta que significa el envío de la carta a que se ha hecho referencia, ha castigado a este jefe aplicándole las correspondientes sanciones disciplinarias.

Creo que las palabras que acabo de pronunciar dejarán satisfecho al Honorable Senador por Curicó y llevarán al ánimo del Honorable Senado el convencimiento de que el Ministro de la Guerra y el Gobierno están decididos a mantener con toda estrictez las buenas prácticas de la disciplina en el Ejército.

El señor ERRAZURIZ.— Hace ya más de veinte años a que violenta conmoción patriótica producida por alarmas internacionales que desaparecieron, felizmente, llevó á los cuarteles a numerosos ciudadanos que corrieron a cumplir con el primero de los deberes del patriota: la defensa de la seguridad nacional y del buen nombre de la Patria.

Me encontré entre ellos, y pude aprender, junto con las rudas tareas del soldado que no han cualidades extinguidas la inquebrantable disciplina, el espíritu de trabajo, y el abnegado entusiasmo patriótico que han caracterizado siempre al Ejército de Chile.

Supo mi jefe de aquel entonces, militar pundonoroso, si los hubo, avivar en mi ánimo en forma práctica el culto que hasta entonces tuviera en condiciones, por decirlo así, teóricas por las hermosas tradiciones de nuestras instituciones armadas.

Y aquella época, por desgracia breve, bastó, sin embargo, ¡era tal la fuerza del ejemplo! para influir de modo permanente en mi carácter, dejándole, junto tal vez con alguna rudeza, toda la franqueza leal que es el fondo del alma del soldado, y un afecto sincero por la institución que las forma.

Años después, cuando se creyó empañado el prestigio del Ejército, cuando un grupo de perturbadores olvidó que vestía el uniforme que pasearon por América sus abuelos de la Independencia, que ilustraron en homérica jornada sus padres en los campos de Yungay y que llevaron a la gloria sus propios compañeros en Tarapacá, Tacna, Chorrillos, La Concepción y tantos otros combates titánicos; ví a aquel mismo jefe, convertido ya en General de la República, dictar, como Comadante General de Armas, la sentencia fulminatoria de esos malos soldados, que renegaban, al par que de su disciplina, del mismo nombre de chilenos.

¡Ahí está la sentencia! La noble profesión de las armas iba a ser convertida en vil escabel para que políticos ambiciosos escalaran el poder; la falanje gloriosa de los defensores de la Patria iba a convertirse en mesnada de condotieros que alquilaban sus espadas para victimar al Estado que otros soldados, sus antecesores, habían hecho independiente, respetado y libre.

Las penas fueron leves, tal vez, para la atrocidad de la culpa, pero, ¿no era bastante castigo para hombres de honor el horror de la opinión pública, la excecración de sus compañeros de armas?

Si no lo era, tal lo creyeron, y quizá con razón, los distinguidos militares que formaron el Consejo de Guerra de Oficiales Generales, que falló en 1919 el tristemente célebre proceso militar.

Las vicisitudes de la vida pública me llevaron más tarde a ocupar la Cartera de Guerra y tuve entonces como consultor ilustrado y uno de los mejores sostenes en los difíciles momentos en que me correspondió actuar, el mismo distinguido Jefe que constituía ya para mí algo como la encarnación del espíritu de nuestro Ejército.

Un nuevo Gobierno trajo, con otras, la renovación de los valores morales, y los delincuentes de ayer recibieron cargos de confianza, de alta influencia política y de no poco beneficio pecuniario.

Pero el estigma parecía perseguirles, y los que se mostraron indignos de llevar el glorioso uniforme del Ejército mostraron aún su impotencia para vestir con decoro la honrada casaca de los modestos defensores del orden.

Nos encontramos ante el juicio que pueda merecer la presencia de tales hombres en las filas del Ejército y su actitud de rebeldía ante la voz de la conciencia nacional pronunciada a través de la fiscalización parlamentaria.

Yo no voy a emitir mi opinión al respecto, señor Presidente.

Mi Jefe de hace veinte años, el Comandante General de Armas de 1919, mi ilustre mentor de ayer, que es hoy Inspector General del Ejército y Ministro de Guerra, acaba de juzgar el asunto, y yo acato su fallo. ¿En qué manos podría, en efecto, encontrarse mejor el prestigio de la institución de la cual es el genuino y más elevado representante?

El señor Ministro que va a castigar severamente al culpable; ésto y las consideraciones que anteceden hacen innecesario todo pronunciamiento del Senado sobre el particular y aún la continuación de la interpelación, y la retiro, señor Presidente.

Y, ahora, una palabra sobre un asunto que se relaciona con el que acabo de tratar, pero que no va dirigido al honorable Ministro.

En la Cámara de Diputados se ha querido establecer, en la sesión de ayer, un parangón entre la interpelación que he formulado en esta Cámara, interpretando el íntimo sentir de indignación que domina a sus miembros al tener conocimiento del ataque y de la ofensa hecha a uno de los representantes del país en el Parlamento y el envío a Europa del señor Comandante Arenas que hice en Noviembre de 1920 como Ministro de Guerra.

Digo que lo hice, señor Presidente, porque lleva mi firma el decreto correspondiente, a la cual precede la del ex Presidente de la República señor Sanfuentes.

El incidente a que el honorable diputado se refirió había ocurrido en Julio de 1918. Ignoro si fué juzgado y la forma en que terminara; lo único que sé es que en Noviembre de 1920, o sea más de dos años después, el Mayor Arenas se encontraba en lista de selección. Era un militar distinguido a juicio de sus superiores y que fué enviado a Europa a perfeccionar los conocimientos que estaba ejercitando en condiciones altamente satisfactorias para el país.

¿Quiere saber el Senado cuál era el juicio que emitió sobre este jefe el actual señor Ministro de la Guerra, Comandante de la División Militar a que pertenecía en aquel entonces?

Va a oirla el Senado:

Se ha impuesto este Comando en Jefe de los documentos que constituyen la entrega que ha hecho el Teniente Coronel señor Alfredo Arenas del Regimiento Ferrocarrileros con motivo de su reciente nombramiento para trasladarse a Europa. Según dichos documentos, debidamente intervenidos por las autoridades militares y de administración, se comprueba un saldo a favor del Ferrocarril ascendente a 186,000 pesos en los meses corridos del año, cantidad no despreciable si se considera que sólo tiene un recorrido de 60 kilómetros de escaso movimiento y que paga en gratificaciones al personal militar una cantidad equivalente al ítem sueldos que correspondería a una administración civil, según consta de los Presupuestos respectivos. Asimismo, las Comisiones Internas del Regimiento se han entregado con saldos a favor, ascendiendo el de las Pulperías a más o menos $ 25,000. Este resultado favorable en lo que concierne a la administración, como el conocimiento personal que esta Jefatura tiene de la labor técnica y disciplinaria desarrollada por el Comandante señor Arenas durante su Comando, lo hacen acreedor de una recomendación especial ante ese Ministerio, para que, si lo tiene a bien, se sirva encomendar a dicho jefe la misión especial de estudiar la organización y explotación de los ferrocarriles militares.—(Firmado).—Luis Altamirano".

Como se ve, Honorable Presidente, se trataba de un jefe distinguido y recomendado en forma especial por la Jefatura de la División de que formaba parte.

Hay, pues, notoria diferencia entre la administración cuidadosa y proficua para los intereses fiscales del Comandante señor Arenas de que deja constancia en su nota el señor General Altamirano, y aquella atroz y nefasta administración de los Albergues.

**IRREGULARIDADES EN LA PERCEPCION DE LOS IMPUESTOS.—PROYECTO DE IMPUESTO SOBRE LA RENTA**

El señor BELLO CODESIDO (Ministro de Relaciones Exteriores.) — Voy a referirme en muy pocas palabras, señor Presidente, a las observaciones que formuló en la sesión de ayer el Honorable Senador por Cautín.

El Honorable Senador en la exposición que hizo, exhibió datos del mayor interés con el objeto de señalar los defectos, deficiencias y anormalidades en la percepción de los impuestos. Y en ausencia del Honorable Ministro de Hacienda, que se encuentra enfermo, deseo manifestar al señor Senador por Cautín que el Gobierno ha tomado nota con mucho interés de sus observaciones y de los datos proporcionados por Su Señoría; y puedo asegurar al Senado que mi honorable colega de Hacienda estudiará esta cuestión con la atención que ella requiere.

Dentro de este mismo orden de consideraciones, señor Presidente, y en ausencia de mi honorable colega el señor Ministro de Hacienda, formulo indicación en su nombre para que el H. Senado acuerde celebrar una sesión especial el Jueves próximo,— ya que el señor Ministro de Hacienda no estará habilitado para concurrir al Senado antes de esa fecha,—destinada a la discusión del proyecto de impuesto sobre la renta.

Estos son los deseos del Gobierno con relación a un proyecto que reviste verdadera urgencia, no sólo para normalizar lo que dice relación con el impuesto mismo, sino también para proporcionar al Estado los recursos que son más indispensables.

El señor TOCORNAL (Presidente) — Hago presente al señor Ministro de Relaciones que el proyecto a que ha hecho referencia Su Señoría ocupa el primer lugar de la tabla, después del proyecto sobre prórroga de la concesión a las Compañías de los Ferrocarriles salitreros. Despachado este proyecto, el Senado podría entrar a ocuparse del proyecto de impuesto sobre la renta.

El señor BELLO CODESIDO (Ministro de Relaciones Exteriores).— Mi indicación, señor Presidente, es sin perjuicio del lugar que ocupa en la tabla el proyecto sobre contribución a la renta.

El señor TOCORNAL (Presidente).— En discusión la indicación formulada por el señor Ministro de Relaciones Exteriores.

El señor VALDES.— Pido la palabra para agradecer, en primer término, las que acaba de pronunciar el honorable señor Ministro de Relaciones Exteriores con referencia a mis observaciones de ayer sobre el actual régimen de tributos y los recaudos de estos.

Además, deseo formular indicación, señor Presidente, en el sentido de que celebremos sesión especial mañana a la hora de costumbre, para tratar del proyecto de aumento de los sueldos judiciales que estimo de gran equidad y urgencia.

Formulo esta indicación en vista de que el informe de Comisión está terminado y sólo falta la firma de algunos de los señores Senadores que lo aprobaron y, sobre todo, en vista de que está anunciado para la próxima semana el debate sobre la elección de Antofagasta en que iniciará un nueva reclamación el ático orador señor Antonio Pinto Durán, en su carácter de candidato reclamante, reclamación que puede durar algunos días, deteniendo la labor de la Cámara, por las sesiones reglamentarias de dos a seis de la tarde, destinadas exclusivamente al tema eleccionario.

Espero que mis honorables colegas, de acuerdo en cuanto a la importancia del proyecto de aumento de los sueldos de funcionarios judiciales, aprueben la indicación que acabo de formular en mi gran interés por que se discuta pronto una ley por todo capítulo justa.

El señor TOCORNAL (Presidente accidental). —En discusión la indicación formulada por el honorable Senador por Cautín.

**ADMINISTRADOR DEL AGUA POTABLE DE TALCA**

El señor ERRAZURIZ. — Ha llegado a mi conocimiento, señor Presidente, que el Gobierno, deseoso de remediar la grave falta cometida por el Ministerio anterior al designar para el cargo de Intendente de Chiloé al señor Erazo, que ha adquirido fama de experto y habilidoso falsificador electoral, ha acordado dejar sin efecto ese nombramiento y tendría, según se me informa, el propósito de designarlo Administrador del servicio de agua potable de la ciudad de Talca.

Creo que este nombramiento no puede efectuarse, porque recaería sobre una persona que fuera de carecer de prestigio, no tiene las condiciones técnicas requeridas por el decreto reglamentario de los servicios de agua potable y desagües, de fecha 13 de Octubre de 1915, y que lleva las firmas del Excmo. señor Barros Luco y del señor Enrique Villegas.

Dicho decreto dispone lo siguiente en su artículo 7.o:

"El Administrador, para ser propuesto, deberá reunir las siguientes condiciones:

d) En las ciudades que hubiere servicio de desagües: ser ingeniero civil titulado, con un año de práctica, por lo menos, en trabajos de alcantarillado".

Es obvia la razón de la medida; pero, aunque no lo fuera, el decreto existe y debe ser cumplido.

Con sujeción a las conveniencias del servicio y a las normas escritas a que me he referido, el Inspector General pasó al Gobierno la propuesta del ingeniero mecánico de la Inspección, señor Augusto Hoffman, con nueve años de ejercicio de la profesión de ingeniero, titulado en Chile y Alemania; un distinguido funcionario, en suma.

Se dice que habría el propósito,—no lo creo, —de postergar a este meritorio empleado y de inferir así además un agravio considerable al resto del personal de la oficina, que se vería también postergado con este grave quebrantamiento de las disposiciones del reglamento orgánico del servicio.

Quiero por ello, que mis observaciones lleguen a conocimiento del señor Ministro, antes de que resuelva este asunto, a fin de que las tome en consideración.

**CAMBIO DE NOMBRE A UNA VIA PUBLICA EN VALPARAISO**

El señor URREJOLA. — Me permito formular indicación para que el Senado despache sobre tabla un proyecto, informado por la Comisión de Gobierno, que tiene por objeto cambiar el nombre de una parte del Camino de Cintura, de Valparaíso, por el de Gran Bretaña.

Se trata de un proyecto sencillo, que está debidamente estudiado y que responde a una necesidad del servicio público.

**PAVIMENTACION DEL CAMINO ENTRE VALPARAISO Y CASABLANCA**

El señor URREJOLA. — Al mismo tiempo, ruego al señor Presidente que tenga a bien anunciar para la tabla de fácil despacho un proyecto, informado por la Comisión de Obras Públicas, que tiene por objeto atender a la pavimentación del camino entre Valparaíso y Casablanca.

Este proyecto obedece también a una necesidad muy sentida, y es reclamado con urgencia por una y otra población.

El señor TOCORNAL (Presidente accidental). —La Mesa estudiará este proyecto y lo anunciará en la tabla de fácil despacho, si es que tiene este carácter.

En discusión la indicación que ha formulado el señor Senador por Valparaíso, para tratar sobre tabla el proyecto a que se ha referido en primer lugar Su Señoría.

**RECURSOS A LAS JUNTAS DE BENEFICENCIA**

El señor SILVA CORTES. — Ruego al señor Presidente que se sirva estudiar un proyecto, informado por la Comisión respectiva, que fué presentado por el honorable Senador por Aconcagua, señor Lyon, y por mí, para conceder algunos recursos a las Juntas de Beneficencia, y anunciarlo, si es de fácil despacho, para la tabla especial de alguna de las próximas sesiones.

El señor TOCORNAL (Presidente accidental). —Se estudiará por la Mesa el proyecto a que se ha referido Su Señoría.

**COMISION PARLAMENTARIA DE COLONIZACION.— PROYECTOS PENDIENTES DE COLONIZACION**

El señor TORREALBA.— Hace años, señor Presidente, la Cámara de Diputados primero y el Senado, en seguida, designaron una Comisión que se llamó "Comisión Parlamentaria de Colonización".

Esta Comisión atendió durante mucho tiempo una porción de reclamaciones de toda índole que llegaban de numerosos colonos de Malleco, Cautín, Valdivia, Llanquihue y aún de Chiloé. Atendió también una serie de denuncios que se formularon en aquel entonces, algunos de ellos de carácter gravísimo, según los cuales gran parte del territorio nacional en la región del sur habría caído en manos de usurpadores.

La Comisión se trasladó al sur, visitó buena parte de aquellos territorios y pudo examinar sobre el terreno la veracidad de los denuncios que se habían formulado. Como miembro que fuí de ella, puedo afirmar que encontramos sobre el terreno la confirmación de tales denuncios.

Tengo a la mano un libro de más de quinientas páginas que la Comisión presentó al Congreso, y en ese libro se propusieron cuatro proyectos destinados a solucionar todos los diversos aspectos de este grave problema. Desgraciadamente, la tramitación de tales proyectos se ha eternizado en las Cámara. El Senado sólo alcanzó a despachar tres de ellos: uno que crea un tribunal especial para dirimir los conflictos entre los colonos y las empresas colonizadoras; otro que establece las empresas colonizadoras; otro que establece las condiciones en que los indígenas habitaran nuestro territorio, fijando algunos derechos a su favor para que no se les considere simples ocupantes a título de merced.

Otro proyecto permitía a los nacionales trasladarse a las tierras del sur en determinadas condiciones, con el objeto de colonizarlas.

Aún está pendiente la discusión de todos esos proyectos de ley en la H. Cámara de Diputados, excepto uno que ha sido devuelto con modificaciones, y que se refiere a la constitución de un tribunal arbitral que deberá fallar los juicios sobre tierras que hay en los juzgados de tres de las provincias a que me he referido Ignoro si la respectiva comisión del H. Senado se habrá pronunciado sobre las modificaciones aprobadas por la otra Cámara; entiendo que no lo ha hecho, y me parece que es indispensable cumplir ese trámite, porque se trata de modificaciones de capital importancia.

El nombramiento de la comisión a que me he referido dió magníficos resultados. Ella obtuvo que el Congreso concediera cuatrocientos mil pesos para aumentar el personal de la Inspección General de Tierras y Colonización y de la Oficina de Mensura de Tierras, con lo cual se pudieron despachar miles de solicitudes de radicación de colonos que estaban pendientes, y a quienes se les otorgó el título a que tenían derecho.

Sin embargo, siempre ha subsistido un considerable número de cuestiones en litigio precisamente con algunas de las empresas de colonización, que fueron disueltas a causa de su fracaso y por falta de cumplimiento de los compromisos que habían contraído con el Estado, en virtud de uno de los cuales debían haber traído y radicado un determinado número de familias de colonos extranjeros.

Sin embargo, a pesar de no haber cumplido con la cláusula a que me he referido, ni tampoco con ninguna de las demás disposiciones de sus contratos respectivos, se creyeron, esas empresas colonizadoras, con derecho para apoderarse a viva fuerza, como en realidad lo hicieron, de grandes extensiones de terrenos cuyo dominio aún mantienen. Es de advertir, señor Presidente, que los decretos de concesión a que aludo daban derecho a siete, ocho o diez mil hectáreas de terreno; sin embargo, y a pesar de que no dieron cumplimiento a sus obligaciones, con el Fisco, se apropiaron de doscientas, trescientas y hasta cuatrocientas mil hectáreas de terrenos, en cuya posesión continúan, impidiendo, naturalmente, la aplicación de la ley sobre ocupantes nacionales.

Como ya lo he dicho, ambas Cámaras manifestaron en ese entonces el más decidido propósito para despachar esos proyectos de la manera más rápida posible, proyectos que habían sido estudiados minuciosamente, tanto en el terreno mismo por comisiones parlamentarias, como en el seno de las comisiones permanentes de ambas Cámaras. La capacidad y competencia de los miembros de esas comisiones no puede ofrecer dudas de ninguna especie, como que una de ellas estaba presidida por el entonces Diputado don José Ramón Gutiérrez, con quien colaboraban distinguidos abogados. Pues bien, esos proyectos fueron estudiados, lo repito, con todo detenimiento a la luz de la ley, y, sin embargo, no se ha logrado aún que sean despachados.

Si he pedido la palabra sobre este particular, ha sido con el objeto de hacer una breve exposición de los hechos a fin de que los tengan presentes los miembros de la Comisión respectiva del Honorable Senado, para que se sirvan informar a la brevedad posible el proyecto despachado por la Cámara de Diputados, y que, una vez evacuado su informe, el Senado pueda pronunciarse sobre las modificaciones. Considera que no sería raro que esas modificaciones introducidas al proyecto por la Cámara de Diputados fueran desechadas por el Honorable Senado, de manera que tendría que volver a la otra rama del Congreso en su segundo trámite constitucional para su despacho definitivo, lo que sería una razón más para apresurar el despacho del informe de Comisión.

No dudo que los miembros de la Comisión habrán de tomar en cuenta las circunstancias a que me he referido y facilitarán el despacho del informe en cuestión, a fin de que la Honorable Cámara pueda pronunciarse sobre este importante proyecto.

El señor BARROS ERRAZURIZ.—Uno mis ruegos a los del Honorable Senador por Santiago, porque estimo muy urgente el despacho del proyecto que tiende a regularizar la situación de la propiedad en el Sur del país. Sé de muchos negocios que no se pueden realizar por falta de esta ley y espero, como Su Señoría, que la Comisión evacúe pronto su informe a fin de que el proyecto pueda ser discutido en esta Honorable Cámara.

El señor GONZALEZ ERRAZURIZ.— Encuentro que los Honorables Senadores que han usado de la palabra, tienen sobrada razón para pedir que se despache cuanto antes el informe sobre el proyecto que regulariza la propiedad en el Sur, y voy a explicar lo que ha ocurrido sobre el particular. El año pasado, la otra Cámara aprobó este proyecto con modificaciones que fueron estimadas de tal gravedad, que se creyó necesario pedir informe sobre la materia al Consejo de Defensa Fiscal y al Ministerio de Colonización.

Después de una tramitación bastante engorrosa, durante la cual el Consejo de Defensa Fiscal no se daba por recibido de la nota a que he aludido, no fué posible conseguir el informe porque el Consejo estimó que esta materia no era de su incumbencia. Tampoco se recibió informe del Ministerio de Colonización.

En vista de estas dificultades, se comisionó a uno de los miembros de la Comisión de esta Cámara, abogado distinguido, a fin de que estudiase la materia y presentase cuanto antes un proyecto de informe sobre el particular; de modo, que haciendo justicia a las observaciones que se han formulado en esta sesión, procuraré que el informe se presente a la brevedad posible, porque estimo, como Sus Señorías, que se trata de una materia interesante, grave y urgente.

El señor CONCHA SUBERCASEAUX. — Como lo ha manifestado el Honorable Senador por Santiago, se trata de un asunto sumamente interesante para el país y que ha ocupado en varias ocasiones la atención del Senado.

De los cuatro proyectos que existían sobre la materia, el Senado despachó tres, que se encuentran en la otra Cámara y ahora estamos impuestos de que el cuarto, que es el relativo a la constitución de la propiedad, se encuentra en el seno de la Comisión respectiva.

Quisiera rogar al Honorable señor Ministro que los otros tres proyectos pendientes de la consideración de la Honorable Cámara de Diputados los tuviera presentes también y agitará allí su despacho porque ellos afectan profundamente la constitución definitiva de la propiedad en el Sur.

El señor BELLO CODESIDO (Ministro de Colonización).—Lo haré con el mayor agrado, Honorable Senador.

**ACUERDOS**

El señor TOCORNAL (Presidente).—Terminados los incidentes.

Se van a votar las indicaciones formuladas.

El señor SECRETARIO.—El señor Ministro de Relaciones Exteriores, ha hecho indicación para que el Senado celebre sesión el Jueves de la semana entrante.

El señor TOCORNAL (Presidente).— Si no se pide votación, daré por aprobada esta indicación.

Aprobada.

El señor SECRETARIO.—El señor Valdés ha formulado indicación para que el Senado celebre sesión mañana, a las horas de costumbre, destinada a tratar del proyecto sobre aumento de sueldos a los funcionarios de poder judicial.

El señor TOCORNAL (Presidente).— Si no se pide votación, daré por aprobada esta indicación.

Aprobada.

El señor SECRETARIO.—El señor Urrejola ha formulado indicación para que se discuta sobre tabla en la presente sesión el proyecto aprobado por la H. C. de D., que autoriza a la Municipalidad de Valparaíso para cambiar el nombre de un sector del camino de Cintura de esa ciudad.

El señor TOCORNAL (Presidente).—Si no se pide votación, daré por aprobada esta indicación.

Aprobada.

**ADQUISICION DE UNA CASA PARA LA EMBAJADA EN WASHINGTON**

El señor TOCORNAL (Presidente).— En conformidad a un acuerdo anterior, corresponde ocuparse del proyecto sobre adquisición de una casa para la Embajada de Chile en Washington.

El señor SECRETARIO.— El proyecto aprobado por la H. C. de D., dice como sigue:

"Artículo único.—Autorízase al Presidente de la República para adquirir una casa en Washington destinada a residencia de la Embajada de Chile hasta por la suma de ciento sesenta y cinco mil dólares. Autorízasele igualmente para invertir en muebles y en arreglar un departamento para oficinas de la Embajada, hasta la suma de cuarenta mil dólares.

El pago se hará con la suma de ciento catorce mil dólares que existe a la orden de la Embajada y el saldo de noventa y un mil dólares se garantizará con la hipoteca de la casa y se pagará, con el interés de 6 por ciento y amortización acumulativa de 4 por ciento, con los fondos que consulte anualmente la Ley de Presupuestos".

El señor TOCORNAL (Presidente).— En discusión general y particular el proyecto.

El señor EDWARDS.—Siento tener que votar en contra de este proyecto, y lo siento especialmente por patrocinarlo el actual Mtro. de R. E., por quien tengo profunda admiración y simpatía. Pero, creo que el camino que seguimos es malo, pues nos estamos imaginando que somos un país lleno de recursos, que podemos figurar como gran potencia, siendo que carecemos de los medios necesarios para hacer frente á los gastos más indispensables.

Aunque no es ésta la ocasión de decirlo, yo creo que al paso que vamos, con el aumento notable que ha tenido el Presupuesto; con la multitud de proyectos de ferrocarriles y puertos, cuya discusión está pendiente, vamos a llegar al fin de este año con un déficit que va a arrojarnos al precipicio a que nos arrastra rápidamente la política financiera del Gobierno.

Yo que creo que el fausto no agrega nada a la grandeza de la República, si no que por el contrario, le perjudica, siento manifestar que me opondré a la adquisición del edificio de que se trata, porque estoy seguro, señor Presidente, de que mientras más grande sea la casa que adquiramos para la Embajada en Washington, mayores serán los gastos que en el futuro requerirá la Embajada. A este paso, yo no sé hasta dónde van a subir esos gastos, pues con las proporciones que se está dando a estos servicios diplomáticos, se van aumentando también las exigencias para su sostenimiento, exigencias que no corresponden por cierto a la importancia que realmente tenemos.

Yo he observado en mis viajes que cuando se habla en el extranjero de Chile u otros países de Suramérica, y se refieren al fausto que algunos gastan, se ríen de ellos.

Por las razones que he expuesto yo daré mi voto negativo al proyecto que se discute.

El señor BELLO CODESIDO (Ministro de Relaciones Exteriores).—Ante todo, señor Presidente, debo agradecer al honorable Senador por Ñuble la benevolencia con que S. S. se ha referido al Ministro que habla; y lamento, en seguida, que S. S. se oponga a la aprobación del proyecto que se discute. Sin embargo, me atrevo a expresar que S. S. modificará su opinión en vista de las razones que voy a dar para poner de manifiesto la conveniencia que hay para el Fisco en la adquisición de la propiedad de que se trata, destinada, como se sabe, a instalar en ella nuestra Embajada en Washington en condiciones que correspondan a los importantes servicios que presta a nuestro país.

En Washington, señor Senador, es muy difícil obtener en arriendo una casa por un tiempo más o menos prolongado. Los cánones de arrendamiento van subiendo progresivamente en relación con el aumento enorme del valor que tiene ahí la propiedad; de manera que nuestro representante en Washington se ve en la necesidad de aceptar contratos a corto plazo y soportar luego el alza del canon de arrendamiento.

Esta situación trae consigo todos los inconvenientes que el señor Senador por Ñuble puede calcular: la instabilidad del asiento de las oficinas de la Embajada y la necesidad de cambiarlas a veces en condiciones completamente contrarias al buen servicio.

Todavía, puede llegar el caso, aún ahora, que venciéndose, como creo que se vence en Enero próximo, el actual contrato de arrendamiento de la casa de la Embajada, tenga ésta que salir de donde está y no habiendo facilidades para encontrar otra casa en arriendo, puede encontrarse en la necesidad de instalarse en un hotel, lo que estaría lejos de corresponder a la independencia e importancia de nuestra Embajada.

Por otra parte, esta Embajada de Chile en Washington no tiene oficina propia. El Embajador da las facilidades necesarias para que en su casa habitación se instalen las oficinas; pero esto no corresponde ni a la independencia del servicio ni a las comodidades que éste debe tener.

Por otra parte, este proyecto se presenta en condiciones propicias. Se trata de adquirir una casa a precio conveniente y con facilidades para su pago.

La adquisición de la casa se haría aprovechando una suma de dinero que se encuentra a la disposición de la Embajada, suma proveniente de intereses acumulados sobre depósitos bancarios que se hicieron cuando para retirar aquí billetes se admitían depósitos en oro hechos en Bancos extranjeros.

Esta suma de dinero serviría para pagar una parte del precio de la propiedad, precio que es de 165,000 dólares y para el pago del saldo hay la facilidad de una deuda hipotecaria con 8 o|o de interés y 4 o|o de amortización.

Para servir esta deuda bastaría consultar en el presupuesto anual una suma poco más elevada que la que actualmente se destina al pago del arriendo de la casa que ocupa nuestra Embajada.

El otro objetivo de este proyecto es dotar a la Embajada de los recursos necesarios para la adquisición de muebles y arreglo de las oficinas, lo que importa unos 40,000 dólares, haciendo un total de 205,000 dólares la suma que se va a invertir. Como hay disponibles 185 mil dólares, quedará un saldo deudor de 20 mil por el cual se constituirá garantía con hipoteca de la propiedad.

Creo que con estas explicaciones convendrá conmigo el honorable Senador por Ñuble en que no se trata de un gasto suntuario, sino de una medida de buen servicio y de llenar una verdadera necesidad administrativa.

El señor CONCHA SUBERCASEAUX.—Después de lo manifestado por el señor Ministro, no quiero sino decir una sola palabra. Según el ítem del presupuesto del año pasado—no tengo el actual a la mano—se paga por arriendo de local para funcionamiento de las oficinas de la Embajada, la suma de doce mil pesos de 18 peniques, y esa suma materialmente no alcanza.

De manera que la compra de casa para la Embajada va a ser una operación comercial conveniente.

Cuando yo estuve en los Estados Unidos, tuve oportunidad de verificar la exactitud de lo que nos dice el señor Ministro. Había realmente dificultad en encontrar una casa adecuada para la Legación, y nuestra representación no había sido elevada todavía a Embajada. Hoy, naturalmente, esta dificultad tiene que ser mayor, porque hay que contemplar el alto rango de nuestra misión diplomática.

Entre paréntesis, yo debo declarar que no soy partidario de que países chicos, como el nuestro, tengan Embajadas acreditadas en el extranjero, porque la verdad es que caemos un poco en el ridículo; pero, una vez establecidas, éstas deben funcionar como tales con la dignidad y el decoro correspondientes a su rango.

Por estas razones yo daré mi voto favorable al proyecto que, como digo, es una buena operación comercial y corresponde al objeto que se tiene en vista.

El señor EDWARDS.—Si yo estuviese seguro de que el Gobierno va a tener el dinero necesario para pagar la suma que se necesita de sus recursos ordinarios y no de empréstitos o de emisiones, le daría mi voto. Pero creo estar enteramente seguro de que el Gobierno por este año no tiene ni siquiera con qué cubrir sus compromisos actuales.

El señor TORREALBA. — Voy a dar los fundamentos de mi voto, negativo a este proyecto.

Estoy de acuerdo en esta materia con el Honorable Senador por Ñuble. Y aunque el Honorable Ministro de Relaciones Exteriores ha hecho una exposición para demostrar la conveniencia que habría para el Fisco en hacer esta adquisición de una casa para nuestra Embajada en Washington, a mí me parece que no podemos hacer una inversión de dinero en compras de esta especie, si se considera que no tenemos en Chile ni lo necesario para atender a los gastos que demanda la Beneficencia Pública.

Debo recordar que constantemente se están cerrando las puertas de nuevos hospitales, porque no hay dinero en las arcas fiscales para su sostenimiento; y los que aún permanecen abiertos están sometidos a un rígido sistema de economías. Se ha disminuído los sueldos a los empleados y se han hecho aún otras dolorosas economías.

En tales condiciones no estimo oportuno que el país se dé el lujo de hacer adquisiciones tan costosas como ésta. Además debe considerarse que no se sabe cuándo va a terminar la amortización del valor de esta propiedad.

A mi juicio no sólo no debe invertirse una suma tan crecida en los gastos de nuestro servicio diplomático, sino que ni siquiera debe gastarse dinero en una Embajada. Tal como lo han manifestado algunos de mis Honorables colegas estos gastos de Embajadas no corresponden a nuestra situación actual.

Aunque siento mucho oponerme a este proyecto, votaré en contra por las consideraciones expuestas.

El señor ALESSANDRI (don José Pedro). —Yo estoy absolutamente de acuerdo con las razones dadas en favor de este proyecto por el Honorable Ministro de Relaciones Exteriores y con las observaciones formuladas por mi Honorable amigo el Honorable Senador por O'Higgins, señor Concha Subercaseaux.

Debo manifestar que en mi estadía en Washington me sentí realmente avergonzado al ver la forma en que está instalada nuestra Embajada en aquella capital. Moralmente hablando nuestra Embajada es la primera de las Embajadas o Legaciones de países suramericanos acreditadas en los Estados Unidos. Sin embargo, el local en que funciona no corresponde a su importancia y prestigio de que está rodeada.

Por otra parte, debo manifestar al Senado que de día en día se hace más difícil en la ciudad de Washington encontrar casas adecuadas, sobre todo para objetos de esta especie con arriendos razonables. Y por esto creo que el Gobierno no sólo atiende al mejoramiento de nuestra representación diplomática, sino que hace un buen negocio al solicitar la aprobación de este proyecto.

Estoy de acuerdo con el Honorable Senador por Santiago al manifestar que nuestros recursos son escasos en estos momentos, pero debo observar que gastos como éste no es posible postergarlo. Es indispensable hacer esta inversión dadas las circunstancias y por las razones expuestas y en consecuencia le daré mi voto, pues soy entusiasta partidario del proyecto.

El señor TOCORNAL (Presidente accidental).—Ofrezco la palabra.

¿Algún señor Senador desea hacer uso de la palabra?

Cerrado el debate.

**Practicada la votación, resultaron 11 votos por la afirmativa y 6 por la negativa.**

El señor TOCORNAL (Presidente accidental).—Aprobado el proyecto.

**—Durante la votación:**

El señor URREJOLA.—Voto que no, por las mismas razones dadas por los Honorables Senadores por Santiago y por Ñuble.

El señor ECHENIQUE.—Voto que no, por las razones dadas por el Honorable Senador por Ñuble.

El señor TOCORNAL (Presidente accidental).—Aprobado el proyecto.

### CAMBIO DE NOMBRE DE UNA VIA PUBLICA DE VALPARAISO

El señor SECRETARIO.—Proyecto de ley:

"Artículo único. — Autorízase a la Ilustre Municipalidad de Valparaíso para cambiar el nombre de Camino de Cintura, en el sector comprendido entre la Avenida Playa Ancha y el Parque Alejo Barrios, por el de "Avenida Gran Bretaña".

Firman el informe los señores Edwards, Torrealba y Lyon.

El señor TOCORNAL (Presidente accidental).—En discusión general y particular el proyecto.

Ofrezco la palabra.

Cerrado el debate.

Si no se pide votación, se dará por aprobado.

Aprobado.

Como ha llegado la hora, se suspende la sesión.

**—Se suspendió la sesión.**

### SEGUNDA HORA

### INTERPELACION.—FERROCARRIL DE LEBU A LOS SAUCES

El señor TOCORNAL (Presidente accidental).—Continúa la sesión.

Continúa el debate sobre la interpelación formulada por el Honorable Senador por Santiago.

Puede hacer uso de la palabra el señor Ministro de Industria, Obras Públicas y Ferrocarriles.

El señor MARDONES (Ministro de Industria, Obras Públicas y Ferrocarriles). — Señor Presidente:

Me propongo ocupar el menor tiempo posible en dar respuesta a las observaciones formuladas por el Honorable Senador por Santiago, tanto en la sesión del 28 de Junio próximo pasado como en la de ayer, con respecto al decreto que dispuso la constitución del tribunal de peritos que debe efectuar la tasación del Ferrocarril de Lebu a Los Sauces, de acuerdo con lo dispuesto en el artículo 12 de la ley número 3,782, que otorgó la concesión de este Ferrocarril.

Puesto que el objeto de mi respuesta es el de demostrar la corrección y procedencia de un acto actual del Gobierno, no me parece indispensable seguir al Honorable Senador en el estudio de viejas y fracasadas negociaciones sobre compra del Ferrocarril por el Gobierno, tanto menos cuanto que ellas no contribuyen a dilucidar el asunto actualmente sometido a la consideración de esta Cámara por el Honorable Senador por Santiago, en uso de su legítimo derecho de fiscalización; o sea, cuanto que esas viejas gestiones no arrojan ninguna luz sobre la procedencia o improcedencia del decreto impugnado por el Honorable Senador.

Entro, pues, directamente al estudio de la cuestión.

Dispone el artículo undécimo de la ley de concesión que "**El Estado podrá adquirir** el ferrocarril y sus acesorios en cualquier momento, ya sea en el período de construcción o en el de explotación, pagando un diez por ciento más que el precio fijado por peritos".

Y agrega que "la indemnización o precio de **expropiación será estimada con arreglo al artículo 12**".

A su turno, el artículo 12 dispuso a la letra, que "**Si el Gobierno resolviera** usar de la facultad que le acuerdan los artículos 6 y 11 de la presente ley, se designará una comisión de tres peritos, nombrados uno por el Presidente de la República, otro por la Corte Suprema de Justicia y otro por la Compañía para que hagan las estimaciones correspondientes", que "este valor quedará acreditado en la Tesorería Fiscal y a disposición de los interesados", y que "el Estado tomará posesión de los bienes avaluados inmediatamente después de que su valor quede acreditado en Tesorería".

De modo, pues, señor Presidente, que el Congreso Nacional, por la disposición del artículo 11, calificó de utilidad para el Estado los bienes afectos al ferrocarril de Lebu (calificación que según nuestra Carta Fundamental es indispensable para llevar a cabo la expropiación), y dispuso que **la indemnización o precio de la expropiación—** son las palabras de la ley,— sería estimada con arreglo al artículo 12.

Parece inoficioso recordar que la expropiación es el medio empleado para transferir el dominio de las propiedades por causa de utilidad pública, y que sólo tiene lugar dándose previamente al dueño la indemnización que se ajustare con él, o se avaluare a juicio de hombres buenos.

Ahora bien, señor Presidente, el legislador agregó en el artículo 12 que "si el Gobierno resolviera usar de la facultad que le acuerda el artículo 11", designaría una comisión de tres peritos, etc.

¿Qué facultad es ésta que el legislador expresa que el artículo undécimo acuerda al Gobierno. No otra que la de expropiar el ferrocarril calificado por ese mismo artículo 11 como de utilidad para el Estado.

Pero, señor Presidente, como ninguna otra disposición existe en esta o en otra ley, que autorice al Gobierno para disponer de los fondos necesarios para efectuar el pago, resulta que la facultad que el legislador le otorgó por el artículo 12 de la ley que he mencionado, quedó, en el hecho, subordinada a la condición de serle concedidos los recursos necesarios. ¿Por quién? Por la única autoridad que tiene el poder de hacerlo. Por el Congreso Nacional.

De aquí, pues, por qué el ex-Ministro señor Letelier declaró perentoriamente en esta Sala, como lo ha recordado el Honorable Senador por Santiago, que para adquirir el ferrocarril sería preciso dictar una nueva ley.

Ahora bien, no habiéndose introducido ningún cambio en las disposiciones legales vigentes sobre esta materia, la conclusión deducida por el ex-Ministro señor Letelier subsiste en todo su vigor. Se requeriría, pues, una ley que autorice la inversión de los fondos necesarios para finiquitar la expropiación y sin esa ley no será posible perfeccionarla, aún cuando el Gobierno y la Compañía estén de acuerdo en la cosa y en el precio.

No está justificada, pues, la afirmación del Honorable Senador por Santiago en orden a que una vez fijado el precio quedaría perfeccionada la venta sin intervención del Poder Legislativo.

Esta es, señor Presidente, la opinión del Gobierno sobre el particular; y de acuerdo con ella, una vez que se haya producido la estimación de los peritos y la conformidad de la Compañía, presentará al Congreso el mensaje correspondiente.

Y sólo una vez que el Legislador haya otorgado estos recursos,— si así resuelve hacerlo,— habrá llegado el momento de acreditar el valor a diposición de los interesados en la Tesorería Fiscal de Santiago; y hecho ésto, podrá ya el Presidente de la República tomar posesión de los bienes en nombre del Estado.

No ignora el Honorable Senado, como no lo ignora el país, que el Gobierno ha tenido siempre vivo interés en que este ferrocarril forme parte integrante de la red fiscal, y que ha hecho diversas tentativas para conseguirlo, algunas de las cuales fueron rememoradas en la sesión de ayer por el Honorable Senador por Santiago.

No ignora, tampoco, que a la fecha de efectuarse la adquisición de los bienes de la antigua compañía inglesa por la Carbonífera de Lebu, el Gobierno gestionaba en el Congreso la autorización para comprar esos bienes para el Estado, y debatía con el delegado del síndico de dicha compañía inglesa el precio de la adquisición; que sólo en vista de la demora del Congreso para resolver, el Gobierno preguntó a nuestro Ministro en Londres si los vendedores estarían dispuestos a transferir, de acuerdo con las bases acordadas, a un tercero que el Gobierno indicaría; y que en vista de la respuesta afirmativa y de la constancia de que el Banco de Chile concedía a la Compañía Carbonífera de Lebu el préstamo del caso, el Gobierno facilitó la transferencia a esta compañía, dejando constancia de que se reservaba la facultad de tomar para sí el ferrocarril dentro de un plazo que estimó suficiente para que se produjera la resolución del Congreso.

No es, pues, una novedad que el Gobierno ha tenido siempre el propósito de adquirir este ferrocarril; y nada tiene de extraño qu haya iniciado ahora una nueva gestión, aprovechando el derecho de iniciativa que a él confiere el artículo 12 al decir que si el Gobierno resolviera usar de la facultad que le acuerda el artículo 11, se designará una comisión de tres peritos, etc.

De paso, vuelvo a repetirlo, señor Presidente, esta iniciativa del Gobierno tiene un límite: el otorgamiento de los fondos necesarios para finiquitar la expropiación.

De modo, pues, que si el Soberano Congreso estima inoportuna la gestión iniciada, tiene en sus manos el procedimiento adecuado para fustrarla: no conceder la autorización que el Gobierno tendrá necesidad de pedirle para disponer de caudales públicos, o para contraer una deuda con el objeto de cancelar la indemnización correspondiente.

Para hacer posible la presentación del respectivo mensaje, se había dictado primero un decreto por el cual se encomendaba a una comisión de funcionarios públicos la tasación de los bienes afectos al ferrocarril de Arauco. Ruego al señor Secretario tenga la amabilidad de leer este decreto, que lleva el número 308 y la fecha 9 del mes próximo pasado.

El señor SECRETARIO.— Dice así:

"Santiago, 9 de Junio de 1923.—Sección 2.a.—N.o 308.—Vistos estos antecedentes y CONSIDERANDO:

1.o Que hay conveniencia nacional en que los ferrocarriles que sirven intereses generales sean explotados por el Estado;

2.o Que los ferrocarriles de Los Sauces a Lebu y de Concepción a Curanilahue de propiedad particular están destinados a servir principalmente la industria carbonífera a la cual se encuentra estrechamente vinculado el desarrollo de las industrias nacionales;

3.o Que, en consecuencia, conviene a los intereses colectivos que estos ferrocarriles sean adquiridos por el Estado;

4.o Que este propósito está especialmente contemplado en la ley N.o 3782 que otorgó la concesión del ferrocarril de Lebu.

5.o Que el ferrocarril de Arauco interrumpiría la continuidad de la red fiscal de la zona carbonífera, red que es indispensable completar con prolongaciones y ramificaciones de dicho ferrocarril;

6.o Que la adquisición de estos ferrocarriles por el Estado, es conveniente para la mejor constitución de la red fiscal, tanto desde el punto de vista de la comunicación de sus líneas entre sí y con la vía marítima, como desde el punto de vista del abastecimiento de combustible para sus propios servicios;

7.o Que para llevar a efecto los propósitos del Gobierno en orden a adquirir estos ferrocarriles es necesario determinar previamente el valor a que podía alcanzar esta adquisición; oído el Consejo de Administración de los Ferrocarriles del Estado.

DECRETO:

Nómbrase una comisión compuesta del Director General de los Ferrocarriles, don Rodolfo Jaramillo, del Jefe de la Sección Ferrocarriles Particulares del Ministerio del ramo, don Francisco Mardones, y del Ingeniero jefe de la Comisión de Obras de Puerto don Rubén Dávila, para que practiquen una tasación de los ferrocarriles de propiedad de la Compañía Carbonífera de Lebu y de la Compañía Minera e Industrial.

Tómese razón, comuníquese y publíquese. **Alessandri.—Vicente Adrián"**

El señor MARDONES (Ministro de Industria, Obras Públicas y Ferrocarriles).—Puesto que al Honorable Senador por Santiago no ofrece dudas la legalidad y conveniencia de este decreto, no voy a hacer sobre él ningún comentario. Me basta que el Honorable Senado haya oído su lectura.

Bien, señor Presidente. Encontrándose este decreto en tramitación, el Gobierno advirtió que el avalúo que hiciera esta comisión de funcionarios públicos, diversa de la señalada por la ley para el caso, no lo habilitaba para presentarse al Congreso con un dato cierto y preciso acerca de la suma necesaria para finiquitar la expropiación, sino en el caso de que la Compañía hubiera aceptado aquella estimación; cosa poco probable, dado que ella no había estado representada en el Tribunal de peritos. Pudiera haber sucedido, por ejemplo, que la comisión de funcionarios públicos hubiera atribuído a los bienes un valor como el indicado ayer por el Honorable Senador por Santiago, de dieciocho millones de pesos; que con este antecedente el Congreso hubiera autorizado la inversión de tal suma; que, cumpliendo después con los preceptos de la ley, se hubiera designado los peritos que dispone el artículo 12, y que éstos o la justicia, según lo previsto en los incisos finales del mismo artículo 12, hubieran fijado una indemnización superior.

El señor ARANCIBIA LASO.—¿Me permite una interrupción el señor Ministro?

El señor MARDONES (Ministro de Industria, Obras Públicas y Ferrocarriles). — Con mucho gusto, señor Senador.

El señor ARANCIBIA LASO. — Yo desearía saber si hay en el Ministerio algún antecedente que permita creer que la Compañía Carbonífera de Lebu acepta voluntariamente la venta al Estado del Ferrocarril de que se trata?

Hago esta pregunta al señor Ministro porque no me explico cómo una comisión de funcionarios públicos, por muy respetables que ellos sean, podrá entrar a una propiedad particular para el efecto de avaluarla, sin consentimiento de sus dueños.

El señor MARDONES. — (Ministro de Industria, Obras Públicas y Ferrocarriles). —Hasta este momento no ha llegado al Ministerio presentación alguna de la Compañía, debido, tal vez, a que los decretos no han sido tramitados todavía.

Para obviar estos inconvenientes, el Gobierno prefirió ajustarse estrictamente a las reglas establecidas en la ley de concesión y provocó la constitución del tribunal consultado en el artículo 12.o. Al efecto, dictó un nuevo decreto, el N.o 335, de fecha 19 del mismo mes, que difiere del que ha oído el Honorable Senado en estos dos puntos sustanciales:

El primero se inicia con esta frase:

"Vistos estos antecedentes y considerando"; y el segundo, con esta otra:

"Vistos estos antecedentes, **lo dispuesto en el artículo 12.o de la ley número 3782; y considerando, etc.** Vienen a continuación los mismos considerandos del decreto N.o 308, que el señor Secretario ha tenido la amabilidad de leer, y en seguida la parte dispositiva, que en su artículo 1.o dice lo que sigue:

"Artículo 1.o — Nómbrase al Inspector de " Ferrocarriles en estudio y construcción de la " Dirección de Obras Públicas, don Teodoro " Schmidt, para que, en representación del Fisco integre la Comisión de tres peritos que debe efectuar la tasación del Ferrocarril de Lebu a Los Sauces".

Después de las observaciones que llevo formuladas y de la relación textual de documentos que he hecho yo, no podría explicar sino como un fenómeno psicológico muy complejo el que ante la clara inteligencia del Honorable Senador por Santiago, pudiera continuar apareciendo obscuro y nebuloso este clarísimo acto de Gobierno, realizado con estricta sugección a los preceptos de la ley de concesión del Ferrocarril de Lebu a Los Sauces.

Aún temiendo abusar de la benevolencia del Honorable Senado, voy a repetir, señor Presidente, algunos conceptos.

Dice el decreto impugnado:

"Visto lo dispuesto en el artículo 12 de la ley N.o 3782, nómbrase al Inspector. . . etc.", para que en representación del Fisco integre la Comisión de tres peritos que debe efectuar la tasación del Ferrocarril de Lebu a Los Sauces.

Como, por otra parte, el artículo 12 expresa a la letra que si el Gobierno resolviera usar de la facultad que le acuerda el artículo 11, es decir, de la facultad de iniciar los trámites de la expropiación, se designará una comisión de tres peritos; se hace muy difícil encontrar el manto de sombras que, a juicio del Honorable Senador por Santiago, priva de la ley o hace obscuro este acto de Gobierno.

Contemplando ahora la cuestión desde otro punto de vista, no tropido tampoco en abusar de la benevolencia de los Honorables Senadores para repetir nuevamente que este decreto no basta para finiquitar la expropiación, puesto que faltan los recursos necesarios, que sólo el Congreso puede autorizar.

Por lo demás, no crea este decreto ningún derecho en favor de la Compañía, puesto que la gestión iniciada no es capaz de producir por sí sola efectos jurídicos; ellos nacerán en el momento en que el valor de la estimación quede acreditado en la Tesorería Fiscal a la orden de la Compañía.

Esta opinión, señor Presidente, es la que ha sustentado la Iltma. Corte Suprema de Justicia, según se desprende del acta de su acuerdo de nombramiento de perito, recaído en la persona del ingeniero, don Ascanio Bascuñán Santa María.

Aún cuando ya el Honorable Senador por Santiago, hizo dar lectura ayer a este documento, ruego al señor Secretario se sirva leerlo nuevamente.

El señor SECRETARIO.—Dice así:

"En Santiago, a tres de Julio de mil novecientos veintitrés, reunida la Excma. Corte Suprema en acuerdo extraordinario por el señor don Braulio Moreno y con asistencia de los señores Ministros Rojas, Salas, Cisternas, Risopatrón, Santa Cruz, Bezanilla, Donoso, Anguita, Figueroa y Vargas Mardones, se dió cuenta del siguiente oficio del Ministerio de Ferrocarriles:

"Secc. 2.o—N.o 194.—Santiago, 20 de Junio de 1923.—El Gobierno ha resuelto hacer uso de la facultad que le acuerda el artículo 11 de la ley N.o 3,782, de 2 de Setiembre de 1921, para adquirir el ferrocarril de Lebu a Los Sauces. Al efecto ha dictado, con esta misma fecha, un decreto por el cual se nombra al Inspector General de Ferrocarriles de la Dirección de Obras Públicas, don Teodoro Schmidt para que, en representación del Fisco, forme parte de la comisión que según el artículo 12 de la citada ley, debe practicar la tasación correspondiente. Lo digo a V. E. a fin de que la Corte Suprema de Justicia proceda a designar el perito que a ella le incumbe nombrar de acuerdo con lo dispuesto en el citado artículo 12 de la ley de concesión. Dios guarde a V. E.—**J. Vargas Márquez.**—Al señor Presidente de la Corte Suprema de Justicia".

El Tribunal, en uso de la facultad que le confiere el art. 12 de la citada ley N.o 3,782, de 2 de Setiembre de 1921, acordó designar por su parte como perito con el objeto expresado, al ingeniero don Ascanio Bascuñán Santa María.

Se ordenó comunicar esta designación al Gobierno en respuesta al citado oficio y al señor Bascuñán Santa María para los fines que proceda.

Los señores Ministros Risopatrón, Bezanilla Silva y Figueroa Larraín fueron de parecer que se aplazara por ahora la designación de perito que debe intervenir en el avalúo del ferrocarril de Lebu a Los Sauces, en mérito de las siguientes consideraciones:

Se trata en el caso de este acuerdo, de intervenir en un acto que no corresponde a una atribución judicial y que esta Corte debe ejercer sujetándose estrictamente al objeto perseguido por la ley que dispone esa intervención.

Dicha ley, N.o 3,782, de 2 de Setiembre de 1921, reserva al Estado el derecho de adquirir el ferrocarril de que se trata y regla anticipadamente los medios encaminados al avalúo de los bienes de dicho ferrocarril disponiendo que cuando el Estado haga uso de la facultad establecida, el Gobierno y la empresa propietaria nombrarán dos peritos, uno por cada parte, y que esta Corte designará asimismo un tercer perito que juntamente con aquellos proceda a la tasación del ferrocarril.

No es posible sostener fundadamente que la indicada ley, que se limita a crear el derecho de adquirir el ferrocarril en cualquier tiempo, baste por sí sola para que la compra tenga lugar sin que previamente se la autorice por otra que califique la conveniencia de esa compra en el momento que se estime oportuno y que provea a los gastos que sea menester para el pago del precio y para costear la explotación y servicio de la empresa que pasaría a ser administrada por el Gobierno.

Se arguye que el avalúo del ferrocarril hecho en los términos ordenados por la ley antes referida no obliga a su adquisición, y que nada obsta para que se practique ese avalúo con anterioridad a la ley que autorice después la compra en forma definitiva; pero, prescindiendo de los compromisos y verdaderas consecuencias jurídicas de los actos que se ejecuten por el Estado con motivo de la proyectada avaluación, entienden los Ministros disidentes que la intervención confiada a esta Corte Suprema debe ejercerse únicamente en el caso preciso de la adquisición consultada en la ley y no para el efecto de simples proyectos que quedarían subordinados a las determinaciones de otra ley complementaria.

Habiendo resuelto la mayoría que debe procederse desde luego al nombramiento de perito, los Ministros disidentes concurrieron con su voto al que se ha hecho en favor del señor Bascuñán.

Para debido testimonio se levantó la presente acta, que junto con S.S. S.S. firma el infrascrito secretario.

**Braulio Moreno.—J. Agustín Rojas.—J. I. 2.o Salas.—E. Cisternas Peña.—Víctor Risopatrón.—Santiago Santa Cruz.—A. Bezanilla Silva.—F. Donoso Grille.—Ricardo Anguita.—Moisés Vargas Mardones.—J. A. Figueroa.—Por Larraín C., J. Alcalde".**

Como se vé, pues, el acuerdo de la Iltma. Corte deja establecido a firme que a juicio de este alto Tribunal ha sido procedente el nombramiento de peritos de acuerdo con el artículo
12 de la ley de concesión; o lo qu
que no es ilegal el decreto impu
resulta de ese acuerdo, que el no
estos peritos no acarrea compro
Estado.

A mayor abundamiento, se
la Corte de Cuentas, que es el Tri
do por la ley para representar
Gobierno que no se ajusten a l
gales, no ha manifestado hasta
otra duda que la relativa a si la
bradas van a percibir remunera

"Este Tribunal"—dijo la Co
en oficio N.o 341, de fecha 6 del
"antes de dar curso a los refe
(los dos a que hemos aludido en
bate) "estima indispensable que
las personas a quienes se nomb
empeño de estas comisiones van
honorem o con remuneración; en
muneradas ¿de dónde se van a
dos necesarios para atender el

Para terminar, señor Preside
teligencia de haber dado respue
a todas y a cada una de las nuev
muladas por el Honorable Sena
go, voy a reiterar las explícitas
hechas en el curso de mis observ
cio del Gobierno, el decreto de
de peritos en la forma estableci
12 de la ley de concesión del fe
bu, no es ilegal, no importa sino
los trámites de la expropiación,
bordinada al otorgamiento de los
Congreso Nacional, y finalmente
chos de ninguna especie en fav
pañía.

El señor VALDES.—Para
que permitan formarse mejor ide
to, voy a decir sólo dos palabra
minutos de sesión que quedan.

Celebro que el honorable
Mardones haya aclarado peren
este negocio no puede realizarse
ción del Congreso.

Pero, aparte de este buen pro
el Gobierno asegura, existen dos
peciales a que quiero referirme
bien en relieve.

Se trata de la compra-venta
rril. Pues bien, el Ministro señor
con las palabras que voy a leer,
no tenía ningún interés en comp
carril. Dijo el honorable señor
sión del 16 de Noviembre del año

"El Gobierno tiene interés en
que es de inmensa utilidad, se
mismo tiempo, el Fisco no está
de poder invertir las sumas nece
truir por sí este ferrocarril como
trado hasta la evidencia en otra

Del otro lado, señor Preside
de este ferrocarril, que es la Com
ha declarado por boca de su ger
tima reunión de accionistas, seg
memerecen entera fe y que as
asamblea, que la Compañía no
en enajenar este ferrocarril.

Entonces, señor Presidente
prosigue una gestión que tanto
niones si por una parte no hay in
el ferrocarril y por la otra no
adquirirlo?

El señor ECHENIQUE.—Yo
contestar al señor Ministro, pe
quedan cinco minutos para el
sesión, preferiría que se acordara
de usar nuevamente de la palabra
de mañana después de imponerm
la respuesta del señor Ministro.

Desde luego, debo declarar que
tisfacen las explicaciones del se
lejos de eso, mis observaciones
su fuerza, pues el señor Ministro
tuado ninguna. Por el contrario,
agravado después de lo dicho p
prefiero analizarlas detenidamente
próxima.

Por eso pediría que se acorda
sesión.

El señor TOCORNAL (Presi
vanta la sesión.

**Se levantó la sesión.**

Para cortar rápid
y totalmente los catarr
de la nariz, con estornud
fluxión constante y dolor
cabeza, no existe nada igual a

CAFIASPIRIN

TABLETAS BAYER DE ASPIRINA Y CAFE

BAYER

LA CASA
MATEO DELPORTE
ROSAS 1260

ENTRE MORANDE Y TEATINOS

avisa a su distinguida clientela que ha llegado la gran partida esperada de muflones de 1.40 de ancho, que venderá a precio de realización, o sea a $ 14.00 el metro. Hay en todos los colores.

Llegó también un gran surtido de géneros listados para vestones de sport, gran ancho, a $ 8.00 el metro, en los colores siguientes: blanco con azul, negro con verde, negro con lacre, negro con amarillo, blanco con negro y celeste con negro.

LOMBRIC
Son curadas rápidam
solo Tubit
SAN
BOTICA FRAN
ESTADO

LO MEJ
CIGARRILLOS K-O
BOQUILLA
20 CTS.

SAN DIEGO 311
Sastrería
Jerónimo
Garc
Teléf. 91, Ma
CABALLERO
Cortes de mod
SEÑORAS
Batas, Trajes sas
Abrigos
Se reciben hech

# VALPARAISO

(DE NUESTROS CORRESPONSALES EN VALPARAISO)

## LOS BARCOS DE LA MARINA MERCANTE NACIONAL Y LA RADIOTELEGRAFIA

### DEBERAN AVISAR SU ARRIBO A UN PUERTO CUATRO HORAS ANTES DE LA LLEGADA

La Superioridad de la Armada ha dispuesto que todos los barcos de la Marina Mercante Nacional que tengan instalaciones radiotelegráficas a bordo anuncien a las respectivas Gobernaciones su arribo a los puertos cuatro horas antes de entrar a los puertos que cuenten con estaciones radiotelegráficas terrestres.

Los vapores que tengan que recalar en Tomé, Penco, Talcahuano o San Vicente, deberán dar el aviso a la Gobernación de Concepción por intermedio de la Estación de Talcahuano.

Esta medida se ha tomado para controlar prácticamente la eficiencia de las radioestaciones de los vapores y para mayor beneficio de las Compañías y del público en general.

Cigarrillos
BRISTOL
HABANOS AROMÁTICOS
$ 1.- cajetilla

## El "Manuel Arnús

Hoy, después del mediodía abanarará este puerto el vapor de la línea española "Manuel Arnus" que hará viaje a Barcelona.

Este barco sólo tocará en Antofagasta en la costa chilena.

## El tiempo en Valparaíso

Después de los magníficos días de sol que hicieron en Valparaíso después del temporal del Domingo último, el barómetro de la Gobernación Marítima marcaba ayer tarde, a pesar del buen tiempo reinante, lluvia segundo grado.

La Gobernación Marítima impartió todas las órdenes del caso para que los botes salvavidas y todas las embarcaciones estén listas para cualquiera circunstancia.

Como caso extraordinario anotaremos que el viento en el último temporal del Domingo tuvo una velocidad de 70 kilómetros por hora.

## La actuación del comisario Sr. Venegas en Nueva York

La Intendencia de Valparaíso recibió ayer una nota del Ministerio del Interior, en que se deja constancia del agrado que ha producido en dicho Departamento de Estado las encomiásticas notas del Prefecto de la Policía de Nueva York y Presidente del Congreso Policial, celebrado en aquella ciudad hace poco sobre la actuación brillante del representante de la policía porteña, Comisario señor Arturo Venegas.

El señor Ministro del Interior, después de pedir se felicite al señor Venegas por su acertada labor, pide se deje constancia en su hoja de servicios.

Esta nota se trascribió a la Prefectura de Policía porteña.

## NOTAS SOCIALES

**ENFERMOS.—**

En el Pensionado Alemán de Valparaíso, se encuentra enfermo el señor Benjamín Amenábar, respetable vecino de Coquimbo.

—Restablecido de salud se encuentra el señor Pedro del Río Morel.

—Enferma se encuentra la señorita Inés de la Cerda.

—Restablecida se halla la señorita Olga Finlay.

—Delicada de salud sigue la señora Luisa Oehninger de Kuffré.

—Enfermo se encuentra el señor Enrique Arce Gallo.

—Después de estar algún tiempo enferma, se halla completamente restablecida la señorita Marta Aguirre.

—Se encuentra restablecida la señora María Silva de Pombo.

—Delicado de salud se encuentra el señor Jorge Santa María Cerveró.

—Sigue enferma la señorita Adriana Ceardi F.

**VIAJEROS.—**

Regresó a Viña del Mar, procedente de San Fernando, el señor Ernesto Droste Eisele.

—Se encuentra en Viña del Mar el señor Juan Estévez.

—Próximamente se dirigirá a Santiago la señorita Cleroy Briggs.

—En breve se dirigirá a Santiago el señor Carlos Fuenzalida Vergara.

—A Jahuel se dirigirá la señorita Aída Andonaegui Asenjo.

—A Santiago se dirigió a pasar una temporada la señorita Emma Elliot.

**A CONSTITUCION.—**

Por el expreso de ayer tarde, se dirigió a Santiago, para seguir viaje a Constitución, la señora Teresa Santa María de Bascuñán.

**RECEPCION.—**

El 20 del presente mes, la señorita Victoria Fuenzalida Vergara, dará una recepción a un grupo de sus relaciones en su nueva residencia de la calle Quillota, Viña del Mar.

**MALON.—**

Próximamente un grupo de jóvenes y señoritas, darán un malón a la señorita Kate Peake, en su residencia de Viña del Mar.

## Las ventas de salitre

Ayer se efectuaron las siguientes ventas:

Vendido en Londres: Ley 95 por ciento; entrega Noviembre 23; precio, 20|9; quintales métircos, 10,160.

Vendido en Valparaíso: Ley, 95 por ciento; entrega, Diciembre 23; precio, 20-11; quintales métricos, 2,540.

1924:

Vendido en Valparaíso: Ley, P95 por ciento; entrega, Enero 23; precio, 21; quintales métricos, 5,080.

Consumo en el país.— 1923:

Vendido en Valparaíso: Ley, 96 por ciento; entrega, Noviembre 23; quintales métricos, 1,219 m|m.

Vendido en Valparaíso: Ley, 95 por ciento; entrega, Noviembre 23; quintales métricos, 3,048.

Vendido en Valparaíso: Ley, 95 por ciento; entrega, Noviembre 23; quintales métricos, 508.

Total de esta circular: 23,555 quintales métricos.

Vendido hasta la circular N.o 56 inclusive: 9.092,532 quintales métricos.

Total: 9.115,087 quintales métricos.

A este total hay que agregar:

Autorizado para embarcar a The Lautaro Nte. Co., Ltd, 300,000 quintales métricos.

Vendido por compañías ex-alemanas para entrega en el año 1923|1924 (500 toneladas): 5,060 quintales métricos.

Total: 9.430,147 quintales métricos

**EL PRECIO EN BERLIN**

La Asociación recibió ayer de Berlín, el siguiente cable:

"A partir de Julio 10, precio kilogramo de nitrógeno en sulfato de amoníaco, marcos 52,400, nitrato de soda, 62,900; cianámida, 46,800".

## El proceso de las compañías extranjeras de seguros y la Municipalidad

Ayer en la tarde se formalizó en la Corte de Valparaíso por el abogado santiaguino señor José Ramón Gutiérrez, e recurso de casación en el fondo en el proceso seguido entre las Compañías de Seguros extranjeras y la Municipalidad porteña por cobro de contribuciones mobiliarias.

El señor Gutiérrez, que alegará por las Compañías de seguros, se dirigió ayer mismo a la capital.

La Municipalidad estará defendida por su abogado señor Rafael Luis Barahona.

Tan pronto como se terminen de sacar las compulsas del proceso, el expediente será enviado a Santiago.

## En el "Santa Lucía"

Ayer en la tarde zarpó de Valparaíso el gran transatlántico de la W. R. Grace Line Ince, con destino a Nueva York.

En este barco iban las siguientes personas:

El facultativo norteamericano, Jefe Sanitario del Canal de Panamá, Mr W. C. Rucker, señora e hija que van al Callao.

Para Antofagasta, el señor Angel C. Vidaurre, señor James Dopp y señora; Enrique Grez, y el señor M. Holland de la firma Braden Cooper.

Para el Perú, el señor Alexander L., Quinn Gerente General de Motors Export Company de Nueva York, y los señores Alberto Castillo y Juan Boyanovich, caballeros peruanos que venían de Buenos Aires.

Para Cristóbal, el señor F. W. von Step y su familia; el señor Von Stein, es el representante de una importante firma holandesa.

## El "Bologna"

Ayer zarpó también el vapor de la línea italiana, "Bologna", que llevaba para el Perú la Compañía Conti-Podestá, con un total de treinta personas.

En el mismo vapor se dirigió a La Pallice, para seguir después a Barcelona, donde fijará su residencia el señor Paul Robert, de la Mahotiere.

Numerosísimas personas de la sociedad porteña y miembros prominentes de la colectividad francesa despidieron al señor de la Mahotiere.

## El jefe de la Brigada

Ha seguido mejor el Coronel señor Adolfo Miranda Jefe de la IV Brigada de Infantería.

Es posible que hoy concurra a su despacho.

## LA REQUISICION DE LICORES EN AGUAS NORTEAMERICANAS

### SE COMUNICA A LAS AUTORIDADES NAVALES QUE DESD EL 10 DE JUNIO, SE HACE EFECTIVA PARA TODOS LOS BARCOS DEL MUNDO QUE LLEGUE A PUERTOS ESTADOUNIDENSES

La Dirección General de la Armada recibió con fecha última una nota de la Embajada norteamericana en Santiago, en la que se le da a conocer la disposición decretada en los Estados Unidos sobre requisición de licores en los barcos que lleguen a puertos de la Unión.

Esta disposición, que ha principiado a regir desde el Martes 10 del presente dice en su parte pertinente:

"Si algún barco extranjero parte de un puerto extranjero antes del 1 de Julio de 1923 hacia un puer americano teniendo a bordo licore para la bebida, estos licores le será confiscados para dar cumplimient a la sección 19 del Reglamento precedente".

La nota, dando a conocer estas disposiciones, ha sido transcrita a todas las autoridades marítimas de país por medio de una circular despachada ayer por la Gobernación d Valparaíso.

## A Santiago

En el expreso de la tarde de ayer se dirigió a Santiago el Attaché de la Legación de China en la capital, señor Pao-Fan-Pan, que como dijimos ayer, arribó al país a bordo del "Anyo Maru".

## Las chimeneas de la Tracción saldrán del centro de la ciudad

Hace poco informamos que el Intendente de la Provincia se encontraba empeñado en conseguir de la Empresa de Tranvías el traslado de las chimeneas que están detrás de la calle de Condell, en pleno centro de la ciudad.

## El "Oropesa"

El Domingo próximo es esperado en Valparaíso el vapor "Oropesa" de la Compañía Inglesa de Vapores, que viene de Europa por vía Magallanes.

Ayer fuimos informados que e conversaciones habidas entre el se ñor Pinto Concha y el Gerente de l Empresa se había llegado al acuer do de que esa estación a vapor d la Tracción sería suprimida ta pronto como éntren en uso las ins talaciones que se hacen para da energía a la electrificación de lo Ferrocarriles, que también propor cionarán energía a los tranvías d Valparaíso.

## El ayudante de la Direcció de la Armada

Se encuentra enfermo el ayudant del Director General de la Armad Capitán de Corbeta, señor Julio Al varez.

## El "Magallanes"

Un radio de Punta Arenas, hac saber que al medio día de ayer pa só por el Cabo Raper, en direcció Sur, el "Magallanes".

ACEITE BAU

el mas fino

TOS

CURACIÓN PRONTA Y SEGURA CON LAS PASTILLAS del Dr. ANDREU

De venta en todas las Farmacias

Los que tengan ASMA o sofocación usen los Cigarrillos antiasmáticos y los Papeles azoados del Dr. Andreu, que lo calman en el acto y permiten descansar durante la noche.

Por renovación de mercaderías

La Maletería "EL FARO" LIQUIDA

A menos de la mitad del valor

Maletas, Maletines, Cajas, Sombrereras, Carteras para señoras y caballeros, y demás artículos, en su Almacén.

ESTADO 74

## AVISOS DE VAPORES

GRACE LINE

VIAJES RAPIDOS PARA ANTOFAGASTA, IQUIQUE, ARICA, MOLLENDO, CALLAO

PANAMA, CANAL Y NUEVA YORK

Salidas de Valparaíso cada Miércoles por medio a la 1 P. M.

"SANTA TERESA", 25 DE JULIO.

"SANTA ANA", 8 DE AGOSTO

"SANTA ELISA, EL 22 DE AGOSTO.

Servicio de pasajeros de primera clase únicamente. Cocina inmejorable.— Servicio de cantina

MUNSON LINE

DE BUENOS AIRES A NUEVA YORK

"SOUTHERN CROSS", 19 DE JULIO.

"AMERICAN LEGION", 9 DE AGOSTO.

Por fletes y pasajes, diríjase a sus agentes:

GRACE Y Cia. (CHILE) S. A.

SANTIAGO Huérfanos 10[illegible]

Santiago P. S. N. C. Valparaíso

OROPESA 18 Julio 3 P. M. — PARA ANTOFAGASTA, IQUIQUE, MEJILLONES, ARICA, MOLLENDO, CALLAO, BALBOA, CRISTOBAL, HABANA, VIGO, LA CORUÑA, SANTANDER, LA ROCHELLE-PALLICE, LIVERPOOL.

ESSEQUIBO 30 Julio 1 P. M. — PARA ANTOFAGASTA, IQUIQUE, ARICA, MOLLENDO, CALLAO, SALAVERRY, PAITA, BALBOA, CRISTOBAL, HABANA y NUEVA YORK.

EBRO 17 de Agosto
ESSEQUIBO 14 Setiembre
Para HABANA, NUEVA YORK e intermedios

ORITA 4 de Agosto
ORTEGA, 22 de Agosto
Para HABANA, ESPAÑA, FRANCIA, R. UNIDO e Intermedios.

THE PACIFIC STEAM NAVIGATION COMPANY

SANTIAGO: Agustinas 1117.— VALPARAISO: calle Blanco.— Sub-agentes en Santiago: Transportes Unidos Estado esquina Delicias; Expreso Villalonga, Agustinas 840.

VAPOR RAPIDO AL NORTE

EL RAPIDO VAPOR NACIONAL DE PASAJEROS CON INSTALACION INALAMBRICA MARCONI

AMERICA

Capitán Carlos Nuñez, Saldrá EL JUEVES 12 DE JULIO para COQUIMBO, HUASCO, CALDERA, TALTAL, ANTOFAGASTA, TOCOPILLA, IQUIQUE, CALETA BUENA y ARICA.

Recibe carga desde el Martes 10 de Julio, en lanchas particulares y de la Compañía.

El vapor tiene espléndidas comodidades para pasajeros en 1.a y 3.a clases Con alumbrado eléctrico durante toda la noche.

Por fletes y demás pormenores verse con

ARTIGAS, RIOFRIO Y Cia.
Teléfono Inglés 2730. — Cochrane 895 y Blanco frente a Cía. S. A. de V.
VALPARAISO

ARTIGAS Y DIAZ
Agentes.
Galería Alessandri N.o 13 A.—
SANTIAGO

J-28 J-13

Soc. Anón. Com. BRAUN & BLANCHARD

SERVICIO DE VAPORES

"VALPARAISO" — De Valparaíso el 16 de JULIO para TALCAHUANO, TOME, CORONEL y LOTA.

"CHILOE" — De Valparaíso el 21 de JULIO para SAN ANTONIO, TALCAHUANO, TOME, CORONEL, CORRAL (VALDIVIA), PUERTO MONTT, CASTRO, QUELLON Y PUNTA ARENAS

LLANQUIHUE Vapor de carga — De Valparaíso Agosto-Setiembre, para SAN ANTONIO, TALCAHUANO, TOME, CORONEL, CORRAL (VALDIVIA), PUERTO MONTT, CASTRO, QUELLON, PUNTA ARENAS, MONTEVIDEO y BUENOS AIRES.

Recibirá carga para los puertos del Brasil con trasbordo en Montevideo.

SANTIAGO:
AUGIER, BENAVIDES y Cía.
BANDERA 180

VALPARAISO:
BLANCO 957 - 959
Dirección teleg.: Brablanvap.

ompañía Sud-Americana de Vapores

Servicio directo rápido a New York en 18 días, con escalas en Antofagasta, Iquique, Callao, Payta y Cristóbal

PROXIMAS SALIDAS:

"TENO", Sábado 4 de Agosto a la 1 P. M.

ACONCAGUA", Sábado 1.o de Septiembre, a la 1 P. M.,

Servicio rápido a Cristóbal en 14 días, en conexión con naves para Estados Unidos, Europa, etc., y combinación con los trenes internacionales a y de Bolivia, con escalas en Coquimbo, Antofagasta, Iquique, Arica, Ilo, Mollendo, Callao, Salaverry, Pacasmayo, Eten, Pimentel, Payta y Guayaquil.

PROXIMAS SALIDAS:

"PALENA", Viernes 13 de Julio, a las 4 P. M.

"HUASCO", Viernes 27 de Julio, a las 4 P. M.

Servicio caletero a Pimentel, con escalas en Coquimbo, Huasco, Caldera, Chañaral, Taltal, Antofagasta, Gatico, Tocopilla, Iquique, Arica, Ilo, Mollendo, Chala, Pisco, Tambo de Mora, Cerro Azul, Callao, Huacho, Supe, Huarmey, Casma, Samanco, Chimbote, Salaverry, Pacasmayo y Eten.

PROXIMAS SALIDAS:

"MAIPO", Jueves 19 de Julio, a las 4 P. M.
Tocará además en Caleta Buena

"MAPOCHO", Jueves 2 de Agosto, a las 4 P. M.
Tocará además en Pisagua.

WESSEL, DUVAL & Co
HUERFANOS ESQ. MORANDE, AGENTES

Cía. TRANSPORTES UNIDOS
ESTADO ESQ. DELICIAS, SUB-AGENTES

# INFORMACIONES DEL INTERIOR

(DE NUESTROS CORRESPONSALES)

## ANTOFAGASTA

### allece la protagonista de la tragedia del doctor Pervan

e nuestro corresponsal, por telégrafo)

ANTOFAGASTA, 11.—En la mañana de hoy falleció en esta ciudad señora Luisa de Soljancic, autora la muerte del doctor señor Pervan.

La señora ha muerto por aniquilamiento en el Hospital donde se encontraba desde hace tiempo.

## COQUIMBO

### rofesora del Liceo de Niñas

COQUIMBO, 11.—Por decreto del Supremo Gobierno ha sido aceptada renuncia que ha hecho la profesora de Historia del Liceo de Niñas esta doña Ana Gómez Reyes, y nombrada interinamente para desempeñar dicho cargo doña Urzula uenzalida.

## CONCEPCION

### EL CASO DE LEPRA PRESENTADO EN LA CIUDAD Y LO QUE DICE AL RESPECTO EL DOCTOR QUE LO CONSTATÓ

CONCEPCION, 11. — A propósito del aparecimiento de un caso de lepra en esta ciudad, "El Sur" de Concepción entrevistó al doctor señor José Puga, que constató dicho caso.

De las palabras del doctor se desprende que esta enfermedad es sumamente contagiosa, que por suerte no existe en nuestro país. Todos los casos presentados en nuestro territorio han aparecido en personas de origen extranjero que han venido a Chile.

Interogado acerca de las medidas que debiera adoptar la Dirección de Sanidad al respecto, cree que lo mejor es conseguir fondos del Gobierno para hacer transportar esos enfermos a su país, pues la habilitación de un local para aislar a los leprosos hasta cierto punto no es necesaria, desde que personas atacadas de esa enfermedad a lo sumo habrán cinco en todo el país.

Por su parte, el Intendente de la Provincia tomando en cuenta la aparición de este mal en la ciudad y la epidemia de grippe, citó a la Junta Departamental de Higiene con el propósito de adoptar medidas que sean de su incumbencia, tomar y acordar la insinuación de otras a las autoridades correspondientes.

## La indumentaria de los conscriptos

TALCAHUANO. — Los diarios llaman la atención respecto de la indumentaria que usan los conscriptos para hacer sus ejercicios en estos tiempos de frío. En efecto, van cubierto con ropas de brin, traje usado por la tropa para la estación de verano.

Dicen que esta medida puede traer consigo la enfermedad de muchos soldados en estos tiempos de fríos intensos.

## La acción de los piratas en la bahía

TALCAHUANO.— La piratería, que se pensaba había desaparecido de nuestro puerto, ha vuelto a renacer.

Ultimamente se ha presentado un caso, obra de estos piratas de puertos.

Fué asaltado un falucho de los señores Williamson cargado con mercaderías del vapor "Huanchaco". El falucho en cuestión fué dejado con sus escotillas cerradas y con todos los candados puestos.

Los piratas aprovechándose de la noche, descerrajaron los candados y alcanzaron a llevarse gran parte de las mercaderías.

Las pesquisas realizadas hasta el momento han sido infructuosas.

## La falta de agua en el mercado

CONCEPCION.—Días atrás dimos cuenta de la interrupción sufrida por el agua potable del Mercado de esta ciudad. Hemos sido informados que dicha interrupción continúa con grave perjuicio para la higiene del establecimiento.

## CAUTIN

### Sobre los contrabandos de Pucón

TEMUCO.—Con fecha de hoy, el juez del 2.o juzgado de letras de esta ciudad ha decretado y ordenado cancelar la inscripción de prohibición que existía sobre las propiedades de la Sociedad Ferias del Sur, y que fué decretada de orden del señor Ministro en visita, don Gregorio Schepeller durante la sustanciación del proceso instruído con ocasión de los contrabandos de Pucón.

## Una escuela que no reun los requisitos de la ley

TEMUCO.—En el departame to de Imperial, cerca de la escue número 23, ubicada en el lug denominado Repocura, se ha in talado una escuela que no reu ninguno de los requisitos establ cidos por la ley de instrucción pr maria, viéndose la Visitación Alcalde de Nueva Imperial, aut ridad competente para que arb tre las medidas del caso sobre e nueva escuela que viene atrop llando el radio que le correspond a la escuela 27.

# La "Nación" y "Zig-Zag" organizan el Concurso Internacional de Belleza Femenina

A fin de darle toda la amplitud posible, "La Nación" ha invitado a la Empresa "Zig-Zag" a colaborar en la organización del concurso mundial de belleza femenina, instituído por "Le Journal" de París, invitación que ha sido acogida gentil y entusiastamente por "Zig-Zag".

Los retratos de las agraciadas tendrán así una amplia publicidad, y la reproducción de los mismos se hará con los mejores elementos existentes en el país.

ALGUNOS PORMENORES DE ESTE GRAN CONCURSO

Los organizadores respondiendo a la demostración de confianza otorgada por "Le Journal", organizador mundial de este torneo, están estudiando las bases de mayor seriedad y eficacia.

Desde luego se puede anticipar que el jurado que se está formando reune a personalidades distinguidas e insospechables. Nos referimos al jurado que seleccionará las diez bellezas que irán a competir en el torneo mundial. Esta selección se hará de la selección parcial por provincias que harán los jurados provinciales, para lo cual estamos consultando también a personas de prestigio y de imparcialidad indudable.

LA IMPORTANCIA DEL CONCURSO.— Parece casi superfluo ocuparse de la importancia de este concurso internacional. Desde luego conviene recordar su trascendencia y su resonancia mundiales, estando auspiciados por una empresa periodística como "Le Journal". Las agraciadas figurarán en un álbum artístico, decorado por los más famosos artistas parisienses, y se difundirá copiosamente por todo el mundo. Aparte de esto, la competencia [illegible] en trascendental valor étnico y patriótico, pues determinará en forma concreta el grado de perfección de las razas y la cultura de las sociedades. Será un legítimo timbre de orgullo para un país el poseer entre sus mujeres aquellas que han merecido el primer premio o mención en el concurso.

OTRO ESTIMULO. — Se ha dicho también, que una vez terminado el torneo se congregarán invitadas por la Municipalidad de Niza todas las bellezas incluídas en el Album para asistir a las grandes fiestas que allí se celebrarán en homenaje a las bellezas mundiales.

La fastuosa opulencia de Niza, la tradicional elegancia y alegría de la Cote D'Azur, serán el fondo magnífico para mostrar al mundo las mujeres hermosas de cada país.

UN CONCURSO NACIONAL DE BELLEZA

Los organizadores de este concurso en Chile han considerado propicia la ocasión para convertir al mismo tiempo este concurso en un torneo nacional de belleza femenina.

Al efecto, un jurado especial hará una selección entre todos los retratos, mandados para el concurso internacional.

Una magnífica obra de arte será la recompensa del primer sitio en este concurso. Además, se otorgará un premio valioso al fotógrafo autor del retrato que obtenga el primer lugar en el concurso.

Las bases definitivas y detalladas de ambos concursos, serán publicadas en breve.

INFORMACIONES CA

DE NUESTROS CORRESPONSALES ESPECIALES, VIAS EASTERN Y ALL AMERICA CABLES INC., Y DE "THE UNITED

# EL SENADO FRANCES HA RATIFICADO LOS TRATADOS DE DESARME NAVAL Y DE LAS POTENCIAS DEL PACIFICO, FIRMADOS EN WASHIN

## LA VENTA DE ARMAMENTOS CHILENOS AL PARAGUAY

### La protesta del Gobierno boliviano. — Hoy se publicarán las notas cambiadas sobre este asunto por la Cancillería de Bolivia y el Ministro de Chile en La Paz. —Las explicaciones del Ministro chileno satisfacen al Canciller boliviano.

LA PAZ, 11. — Posiblemente mañana se publicarán las notas cambiadas entre la Cancillería boliviana y la Legación de Chile, sobre la venta de armamentos al Paraguay.

En tales notas, el Gobierno de Bolivia comienza por formular reservas de formal protesta contra la entrega de armamentos chilenos al Paraguay, en proporciones que no corresponden a los propósitos de paz interna de este último país, con quien Bolivia tiene disputas territoriales.

El Ministro de Chile respondió dando amplias explicaciones, diciendo también que en vista de los datos dados, no sería posible, después de las explicaciones proporcionadas, atribuir al hecho una magnitud que está en sensible desacuerdo con la calidad de los hechos.

Expone el Ministro chileno que Chile no pensó que pudiera molestar a Bolivia, vendiendo al Paraguay armamentos muy usados y antiquísimos, para pacificar el interior del Paraguay. Agrega que sabiendo el Gobierno chileno que la venta produciría alarma en Bolivia, no la hubiera realizado. Añade además el Ministro de Chile, que si Bolivia hubiera tenido un agente diplomático en Santiago, en el momento de la tramitación de la venta, habría bastado una palabra oficial suya para que no se efectuara la venta de esos armamentos.

La Cancillería respondió a esta nota reiterando la demostración de sus sentimientos amistosos respecto del Gobierno de Chile, sentimientos también manifestados por el Ministro chileno hacia Bolivia. Declara que ante la explicación del hecho ya irremisiblemente consumado y en atención a los conceptos demostrativos del espíritu que anima al Gobierno de Chile, en su deseo de mantener relaciones cordiales con Bolivia, el Gobierno boliviano no puede menos que corresponder con análogos sentimientos, formulando votos porque en el futuro no se produzcan incidentes que den márgen a interpretaciones inconvenientes y a extrañezas justificables.—(U. P.)

### Los obreros rinden tributo a la energía del premier

LONDRES 11.—Durante la Conferencia anual de la Unión de Obreros de Transportes, B. Tillett inició la discusión sobre el problema del Ruhr, declarando que representantes de la Unión habían visitado el Ruhr y que se habían convencido de que "a menos de que Francia evacue el Ruhr, la guerra es inevitable. Nuestros estadistas—agregó—tratan de solucionar el asunto".

En seguida rindió tributo a la energía de que ha dado pruebas Mr. Baldwin como Premier, pero manifestó que a menos de que las clases obreras le apoyaran para resistir a la guerra, se vería arrastrado a ella por la diplomacia.

"Estamos—continuó,—al margen de una guerra; para librarnos de ella, debemos salvar a Alemania y salvar a Francia. Creo que solamente con la guerra o una amenaza de guerra, saldrá Francia de Alemania".—(U. P.)

## LA ESPERADA DECLARACION DE Mr. BAL

### Se cree que ella decidirá las relaciones futuras entre Francia y Gran Bretaña, como también la suerte de Alemania. — Es preciso dar una satisfacción a los irritados hombres de negocios ingleses. — Una declaración del premier checoeslovaco.

LONDRES, 11.— La declaración de Mr. Baldwin en la Cámara de los Comunes, esperada con ansiedad por toda la Europa, puede decidir la suerte de las futuras relaciones anglo-francesas como también servir de pronóstico de solución del problema planteado con Alemania y de la reconstrucción europea.

La declaración es conciliatoria y cautelosa, tratando en ella el premier de evitar un alejamiento de Francia y de obtener su cooperación, pero la necesidad de aplacar a los hombres de negocios, irritados por la obstrucción al comercio que significa la política francesa, hace necesaria la formulación de una especie de advertencia a Francia.

Al insinuar la constitución de una entidad internacional, tal como la propuesta por Mr. Hughes, para fijar el monto de las reparaciones, Mr. Baldwin espera conseguir la cooperación y apoyo de los Estados Unidos.

El premier checoeslovaco, señor Benes, que conferenció con M. Poincaré en París, tuvo en la tarde de hoy una entrevista con lord Curzon.

Entrevistado después de su conferencia, el señor Benes declaró: "No hay que pensar en una ruptura entre Francia e Inglaterra, pues todos esperan que la salvación de Europa está en una acción conjunta de esos dos países. La única gran fuerza moral que hay actualmente en Alemania es la imperialista y reaccionaria, de suerte que debemos ayudar a Alemania a salvarse a sí misma, contribuyendo de esta suerte a la causa común de Europa."

RALPH H. TURNER.—(U. P.)

## LAS RELACIONES ENTRE ITALIA Y NORTE AMERICA

### Declaraciones del Embajador italiano en Washington, señor Goelani

NAPOLES 11.—El Embajador de Italia en Washington, señor Gaetani, entrevistado antes de embarcarse para Roma, dijo:

"Desde que llegué a Washington, la posición de Italia en los Estados Unidos, ha mejorado enormemente debido a la confianza que les ha inspirado el Gabinete de Mussolini y el convencimiento que a este respecto tiene el Gabinete norteamericano ha sido reforzado con lo manifestado por los hombres de negocios que viajan por Italia, quienes han declarado que a Italia no volverá el bolshevikismo, y que es la primera nación que lo ha derrotado completamente".

"Los esfuerzos de Mussolini para la reconstrucción financiera de Italia han sido puestos de manifiesto por el discurso de De Stefani, el que causó muy buena impresión".

Con todo, los capitalistas norteamericanos se muestran muy reservados para hacer inversiones en Italia.

Respecto a las deudas, dijo que era mejor quedar sujeto sólo a los Estados Unidos.

Agregó: "No puedo decir nada respecto de la emigración, ni de las negociaciones entre Roma y Washington, que actualmente están pendientes. Sólo puedo anticipar que en el hecho, estamos mandando emigrantes seleccionados, lo cual ha causado una favorable impresión a los norteamericanos".

Sobre el Ruhr, dijo que era una constante preocupación de los norteamericanos, por el temor de que impere el comunismo en Alemania, pero que el Gobierno de la Casa Blanca no intervendrá, pues prefiere esperar el desarrollo de los acontecimientos. — (U. P.)

### El primo de la duquesa de York estaba loco

LONDRES, 11.— El jurado de la Corona ha pronunciado su veredicto sobre la muerte del señor Powes Lyon primo de la duquesa de York, opinando que se suicidó, encontrándose con sus facultades mentales perturbadas. — (U. P.)

### Los encuentros por la copa Davis

EASTBOURNE, 11.— En los encuentros por la Copa Davis, el español Flaquer, venció al holandés Van der Fenn, por los siguientes puntos: 4-6; 6-2; 6-3; 6-0.

De Gomar venció, por su parte, al holandés Van Lenett por el siguiente score: 6-4; 6-3; 6-3.—(U. P.)

## SEIS MESES DE OCUPACION EN EL RUHR

### Un resumen publicado por el Gobierno alemán. — Muertos, sentencias, escuelas ocupadas, etc. — Los efectivos de las tropas de ocupación.

BERLIN 11.—Al terminar los seis meses de ocupación en el Ruhr, el Gobierno alemán ha dado a la publicidad el siguiente resúmen de los acontecimientos:

Noventa y dos alemanes muertos; nueve sentencias de muerte; ochenta y siete mil soldados en la nueva rejión ocupada y ochenta mil en la antigua, más diez mil soldados ferroviarios. Las sentencias dictadas representan en total, mil años de prisión, y más de un trillón de marcos. Más de setenta y cinco mil alemanes han sido expulsados de sus hogares y más de setenta y un mil del distrito. Ciento setenta y nueve escuelas han sido ocupadas. La hulla y el coke llevados a Francia y Bélgica, desde la ocupación representan un total de cerca de un millón de toneladas, mientras que las entradas correspondientes a las reparaciones, en Diciembre, ascendieron a mil doscientas toneladas.

CARL D. GROAT.—(U. P.)

### Fallecimiento de un actor

LONDRES, 11. — Albert Chevalier, famoso actor, falleció a los 62 años.—(U. P.).

### Violentas tempestades eléctricas

LONDRES, 11.— Informaciones recibidas de todo el país indican que el Lunes en la noche se han producido numerosas tempestades eléctricas, cayendo bolas de fuego que han destruído algunas casas.

En Londres un rayo destruyó la histórica capilla del colegio de Eton. La tormenta por su violencia no ha tenido precedentes en Inglaterra. Se predicen nuevas alteraciones atmosféricas de gran violencia.

### Continúa la huelga de gente de mar

LONDRES, 11.—Los operarios de los muelles han resuelto no acatar el consejo de los comités de huelga, en el sentido de volver al trabajo.

Comunican de Hull que bananas por valor de 90,000 dólares fueron arrojadas al mar después que los huelguistas se negaron a permitir que fueran descargadas por los rompe-huelgas.—(U. P.)

### El visconde Grey pronóstica una nueva guerra

LONDRES 11. — El visconde de Grey, refiriéndose al incremento de las fuerzas aéreas británicas, dijo en las Cámaras de los Lores: "Comienza una nueva competencia armamentista, presagio de una nueva guerra, mucho peor que la última, de la que la civilización europea aún no se encuentra restablecida".—(U. P.)

GRAN BRETAÑA

### Los trabajadores de los muelles regresan a sus labores

LONDRES, 11.— En el mercado Smithfield se ha producido una huelga parcial de los empleados de las carnicerías. Aparentemente el movimiento carece de apoyo. Se dice que se debe a las reducciones de salarios verificadas últimamente y que no se trata de una demostración de simpatía a los trabajadores de los muelles.

Los trabajadores de los muelles siguen volviendo a sus labores en numerosos puertos, aunque sus jefes insisten en que debe reinar la solidaridad.—(U. P.).

### Es probable que la huelga de estibadores termine hoy

LONDRES, 11. — Se anuncia que el Comité de la huelga de estibadores decidió recomendar a todos los estibadores de Londres, que reasuman el trabajo mañana Jueves.—(U. P.)

### Huelga en un mercado

LONDRES 11.—A pesar de la huelga de los empleados del Mercado de Smithfield, los abastecimientos se han hecho con toda regularidad, durante la mañana.—(U. P.)

### El príncipe de Gales visitará el Canadá en Setiembre

LONDRES 11.—Se ha confirmado la información de que el Príncipe de Gales en su próximo viaje que hará con el Duque de Cornwall, alrededor del mundo, visitará su hacienda "Alberta" en el Canadá, en Septiembre próximo.—(U. P.)

### CONSEJO DE GABINETE

LONDRES, 11.— En Consejo de Gabinete fueron consideradas y aprobadas definitivamente las declaraciones que el premier Mr. Baldwin y el Ministro de Relaciones Exteriores lord Curzon harán mañana en ambas ramas del Parlamento.

Semi oficialmente se desprecia el peligro de una ruptura con Francia.—(U. P.).

### Un edicto a los tripulantes del Levathan

SOUTHAMPTON, 11. — Se ha lanzado un edicto invitando a los veintidós miembros de la tripulación del "Leviathan" que abandonaron su puesto, volver al barco mañana, acusándoseles, en caso contrario, de deserción a bordo de un buque británico.—(U. P.).

### La cenferencia de Tanger suspende sus sesiones hasta el 17

LONDRES, 11.— Los expertos que asisten a la conferencia sobre Tánger han suspendido sus reuniones hasta el 17 a fin de que los diferentes delegados tengan tiempo de someter varias cuestiones a la consideración de sus respectivos gobiernos.—(U. P.).

### Las perspectivas de la industria salitrera

LONDRES 11.— En la Asamblea de accionistas de la "Nitrate Railways Company", Sir Robert Harvey, que presidía la Asamblea, declaró que, indudablemente, las perspectivas de la industria salitrera son prometedoras.

En el año que terminó el 30 de Junio el consumo mundial ascendió, en total, a 2.19,000 toneladas, lo que representa un aumento de 615,500 toneladas sobre el consumo del año anterior, resultado este tanto más sorprendente en vista de que hay que recordar que Alemania y Austria consumieron solamente diez mil toneladas mientras que, antes de la guerra, su consumo era de 750,000 a 800,000 toneladas.

Cerca de 900,00 toneladas fueron vendidas por la Asociación de Productores de Salitre para ser entregadas entre Julio y Diciembre, calculándose que, en este año, el consumo erá de dos millones a dos y medio millones de toneladas, de suerte que debe aumentarse la producción.—(U. P.)

CHINA

### Encuentro entre tropas y bandidos

HONG KONG, 11. — Las tropas que viajaban en el tren de Cantón a Kowloon tuvieron un encuentro con los bandidos chinos, matándoles 20 hombres.—(U. P.).

ITALIA

### El monte Víctor Manuel y el cráter Mussolini

CATANIA, 11. — En la Academia Juvenia, después de escuchar los informes de la última erupción, dados por los profesores Campett y Ponte, se acordó denominar al nuevo monte que se ha formado "Rey Víctor Manuel" y al nuevo cráter "Mussolini".—(U. P.).

### El ex-canciller Wirth será recibido por el Papa

ROMA, 11. — El ex-Canciller alemán Wirth, que se encuentra ahora en esta ciudad, será recibido en breve por el Papa.—(U. P.).

### En favor de los inmigrantes italianos

NAPOLES, 11. — El director de inmigración conferenció con el comentador Miraglia, director del Banco de Nápoles, para arbitrar medidas de protección en favor de los inmigrantes.—(U. P.).

### El abate Sturzo renuncia la secretaría del partido pugilista

ROMA, 11. — El abate Sturzo renunció el cargo de secretario político del partido populista en la reunión celebrada por el Consejo del Partido. Explicó el leader populista que su renuncia no se debía a divergencias de puntos de vista, sino que al propósito de evitar a los adversarios nuevas especulaciones en las relaciones del partido con las autoridades de la Iglesia, precipitando así la situación política. Declaró asímismo que deseaba demostrar que el partido era completamente independiente y y no una herramienta de los sacerdotes.—(U. P.).

LOS MAS MODERNOS ELEMENTOS

Y LOS ARTEFACTOS DE MAS ALTA REPUTACION

Usamos en todos nuestros trabajos de

Calefacción Central

Departamento Sanitario de

Morrison & Co.

Ahumada 65-77 :-: Santiago

Ud.
debe exijir
Piramidón
HOECHST
en envase original.
REMEDIO INFALIBLE
CONTRA DOLOR DE CABEZA

ESTUFAS PARA PLANCHAS

Construídas de material de primera clase, bastante sólidas y en forma de aprovechar el calor en todos los usos domésticos.

Especial para lavanderas y establecimientos de lavanderías

PRECIO AL ALCANCE DE TODOS

Raab, Rochette, Roca y Cía.

Suc. de Raab, Bellet & Cía.

ESTADO 235, Santiago — BRASIL 264, Valparaíso

CYCOL
DENTIFRICO
ANTISEPTICO
CYCOL
Fábrica de Productos Químicos "CYCOL"

PRECAVERSE DE LA

GRIPPE

CYCOL, remedio eficaz. Lea Ud. lo que dice la ciencia médica:

Dr. LADISLAO LABRA L.

Enfermedades de la nariz, garganta y oídos

Santiago. — Compañía 1361

CERTIFICO haber usado el "CYCOL" en inhalaciones en la Grippe, que ataca el aparato respiratorio, con excelentes resultados. El Romadizo y la Tos disminuyen considerablemente y evita las complicaciones molestas y a veces graves provocadas por el Romadizo.

Julio 5 de 1923.

(Fdo.): Dr. LABRA L.

MODO DE USARSE: Una cucharadita en medio litro de agua hirviendo y respirar el vapor que despida, seguido de enjuagatorios de la boca.

COMPRE UD. "CYCOL" HOY MISMO

J-14

La "Camisería Barce

CALLE PUENTE 593, ESQ.
DOMINGO

Ofrece a precios bajos, entre muchos otros
siguientes:
CAMISETAS hombre, afraneladas, gruesas,
ble, a.
CAMISETAS hombre, afraneladas, importadas,
clase, a.
CAMISETAS y CALZONCILLOS "Sanitary", a.
CAMISETAS y CALZONCILLOS "Sanitary" de la
jor clase, a.
CALCETINES LANA a $ 9,20, 8.50, 7.40, 4.80,
y.
CALCETINES algodón, gran surtido, desde
MEDIAS DE SPORT, pura lana, a.
CAMISAS blaças, hombre, confección irreproch
desde
CAMISAS color con cuello y puños, surtido muy
riado, desde
FAJAS españolas, desde
BUFANDAS, el mayor surtido en plaza, a precios
convenientes.
PARAGUAS IMPORTADOS, enorme surtido, desde
SUSPENSORES algodón, desde
SUSPENSORES seda, inmejorables, a $ 12, 14, 15
CORBATAS NELSON, popelina, a.
CORBATAS NELSON seda, desde
LIGAS algodón, desde
LIGAS seda, a $ 4.20, 4.50 y.
PAÑUELOS ingleses, blancos y de color, desde
CUELLOS de la acreditada marca "ANCLA",
formas, a $ 1.10, 1.20 y.
UNICO DEPOSITO DE LA AFAMADA ROPA
DE LANA INENCOGIBLE, marca "MEDICAL",
todos los países como una de las mejores.

SECCION SEÑO

CAMISA DIA, desde.
CAMISA DIA, bordada, desde
CAMISA NOCHE, desde.
ENAGUAS, desde
CALZONES, desde.
CUBRECORSES, desde.
MEDIAS DE LANA, gruesas,
zadas, artículo inmejorables
CAMISETAS AFRANELADAS
celente calidad, artículo de
cho abrigo, desde

PRECIO FIJO

NOTA. — Esta Casa no tiene
y permanece abierta los Sáb
las 9 de la noche y los dem
ta las 7½.
No cierra a mediodía.

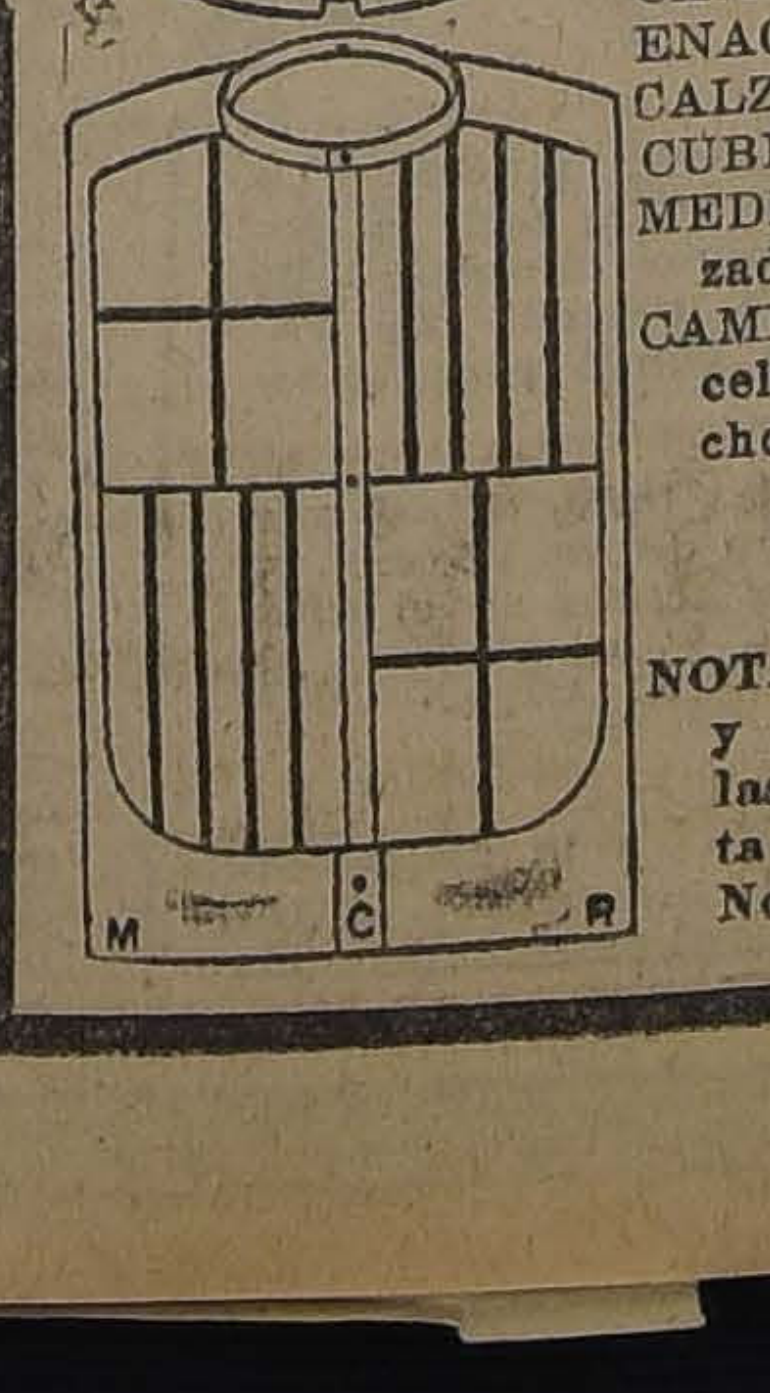

## RAFICAS DEL EXTERIOR

RIGINALES DE TODOS LOS CABLEGRAMAS QUE SE INSERTAN EN ESTA SECCION ESTAN A DISPOSICION DEL PUBLICO EN ESTA IMPRENTA

# S OPERARIOS DE LOS MUELLES INGLESES SE NIEGAN A ACATAR EL CONSEJO DEL COMITE DE HUELGA, RECOMENDANDOLES VOLVER HOY AL TRABAJO

ALEMANIA

### ersonas muertas en accidente ferroviario

LSBAD, 11. — Informacio-
cibidas de Bucarest anun-
ue 64 personas resultaron
s en el accidente ferrovia-
rrido cerca de Klausenberg
nania.—(U. P.).

### dente a unos escolares

LIN 11. — Un ómnibus es-
que conducía a cuatrocien-
olares de un paseo campes-
ocó con otro vehículo. Diez
un profesor resultaron he-
— (U. P.)

### dente en una carrera

LIN, 11.—Durante el stee-
e en las pistas del Hipó-
de Strausberg, uno de los
s se mató, otro fué sacri-
por haberse roto una pier-
otros dos quedaron heri-
alizando la prueba sólo
restantes.
autoridades han iniciado
estigación, para establecer
a del accidente.—(U. P.)

### MESES DE OCUPACION EN EL RUHR

LIN, 6.— La prensa saluda
plimiento de seis meses de
ón del Ruhr, con un infor-
allado de los acontecimien-
iendo resaltar la incapaci-
Francia para lograr sus
os.—(U. P.).

### amenaza de los ndes metalurgistas

LIN, 11.— En el caso de que
ros metalurgistas, en vota-
neral, rechacen la proposi-
Ministro del Trabajo, ten-
a someter al arbitraje la
de la escala de salarios
lio, proposición aceptada ya
patrones, éstos últimos re-
n, según han anunciado, al
general, que afectaría a
50 por ciento de los obre-
a, a los que aún no se han
lo en huelga.—(U. P.),

cesito Cortador
doras de cuero. Fábrica de
TURO PRAT 1860
J-12

# LOS ULTIMOS PREPARATIVOS PARA EL MATCH DE HOY

### UNA VISION DE FIRPO

NUEVA YORK, 11. — "Tre Tribune" estima que Firpo triunfará en el match de mañana, y dice:

"Firpo puede pegar bien y fácilmente, pero también puede hacerlo así Jess Williard, en cambio Firpo tiene un punch más fuerte y posee mayor velocidad, cualidad que se descontará especialmente si continúan mejorando sus condiciones de boxeador. Además posee mayor habilidad, aunque esta condición seguramente no será la nota predominante en el match de mañana. Firpo jamás ha recibido un castigo fuerte, pero esto no puede tomarse como algo definitivo. Firpo podría haber sido uno de los mejores boxeadores del mundo, siempre que hubiera tenido en sus principios más ocasiones para aprender el box en debida forma. Si es tan robusto de corazón como de músculos, barrerá seguramente con Williarm y será además uno de los mejores peleadores que jamás haya pisado los rings.

Mr. Mc. Geehan, redactor deportivo del "New York Herald", presenta alegóricamente a Firpo en la cumbre de los Andes en viaje a celebrar su primer match y viendo ya la fortuna que le brindaría el box y manifiesta que desde entonces el argentino ha concentrado todas sus energías para abrirse camino a costa de luchas y vencer todos los obstáculos que se le han presentado, agregando:

"Firpo es un hombre de otros tiempos, seguramente no es una supervivencia del hombre de las cavernas, pero sí uno de aquellos que remontaron los Andes a las órdenes de Pizarro para saquear los tesoros del inca o puede también que haya sido uno de los que marcharon con las legiones de César a la Galia.—(U. P.).

### La confianza de Firpo

ALLENHURST, 11.— Firpo tiene la intención de ir esta noche a Nueva York, en buque. Da muestras de una confianza tranquila. Hoy anduvo tres millas e hizo algunos ejercicios en el gimnasio, dirigiéndose en la tarde a Long Branch.—(U. P.).

### Las apuestas son favorables a Firpo

NUEVA YORK, 11.— La temperatura, a juzgar por el tiempo de la corriente quincena, será mañana ligeramente alta.

Tex Rickard ha anunciado que abrirá la arena a las 5 P. M.

Se anticipa que la concurrencia no bajará de ochenta mil personas. Las apuestas son favorables a Firpo en una proporción de setenta y cinco por ciento.

Rickard ha anunciado que si Wills está ansioso de medirse con Dempsey, debe demostrarlo, midiéndose con el ganador del match de mañana.—(U. P.).

### Firpo se trasladó a Nueva Jersey

NUEVA YORK, 11.— Firpo ha sido acosado con las peticiones de autógrafos, recuerdos, etc.

A su desembarco en Nueva Jersey, algunas entusiastas niñas besaron cariñosamente a Firpo.

Firpo después de desembarcar se fué a cortar el pelo y se recogió a las ocho P. M.—(U. P.).

### 100,000 personas presenciarán el match

NUEVA YORK 11.—Todos los asientos del ring-side están vendidos ya, y los especuladores, que han comprado muchos de ellos, han subido los precios, pidiendo 22. dólares por asiento, cuyo valor era, en taquilla, de 16.0 dólares, prediciéndose que mañana subirán aún más esos precios que, posiblemente, llegarán a 35 dólares.

Las otras localidades, a las que se ha fijado como precio 3, 5; 7 y 10 dólares, se venden rápidamente, quedando unas 40,000 entradas generales que se pondrán en venta mañana, a las 6 de la tarde, al precio de uno o dos dólares. Tex Rickard predice una concurrencia de cerca de cien mil personas, o sea superior a la que asistió al match Dempsey-Carpentier y que fué de un poco más de 90,000 personas.

Firpo parece estar en perfecto estado físico y encontrarse en la cúspide de su carrera y parece haber abandonado su antiguo táctica, recurriendo ahora a golpes cortos con ambas manos.

Tiene ahora más ligereza, sabe más respecto del uso de ambas manos. Como todos los boxeadores entrenados por De Forest, Firpo ha aprendido la táctica de lanzar, después de cada izquierdo, un fuerte derecho.—(U. P.)

### Firpo llevará los colores argentinos en la mano

ALLENHURST 11.—Después de leer los diarios en que los redactores deportivos hacen hincapié en su altamente desarrollado sentido comercial, Firpo dijo: "Es indudable que pienso ganar algo cuando peleo, pero el dinero no es mi único incentivo. Cuando entro al ring, siempre pienso en mi patria y siempre llevo los colores celeste y blanco de Argentina en mi mano, bajo las vendas. No puedo decir si ganaré por knock-out, pero no creo que Willard pueda desconcertarme y espero poderlo vencer, tarde que temprano".—(U. P.)

### La despedida de Firpo en Long Branch

ALLENHURST 11.—Firpo se dirigió desde Long Branch a Nueva York, con el objeto de pasar una buena noche e ir mañana por la mañana a inspeccionar el ring.

Su presentación de despedida, en Long Branch tuvo el carácter de recepción a los redactores deportivos. Firpo, que parece animado de la mayor confianza, oyó cómo De Forest relataba la forma en que Willard fué derrotado en Toledo.

Firpo, aludiendo a la célebre dentadura de oro de Willard, dijo: "Si lo derroto, creo que cualquiera podrá recogerla".—(U. P.)

### La opinión de Dempsey

**LOS ANGELES 11.— Dempsey, refiriéndose al match Firpo-Williard, dijo:**

**"Firpo tendrá que apresurarse si quiere vencer a Willard, pues si no lo deja K. O. al quinto round, no creo que logre triunfar".—(U. P.).**

### Jeffries cree en el triunfo del argentino

**LOS ANGELES, 11. — Jim Jeffries hizo a la "United Press" la siguiente declaración:**

**"A Luis Firpo se le presenta una magnífica ocasión para obtener el triunfo. Yo considero también que ésta es una buena situación para llegar a convertirse en el campeón del mundo si se mide con Jack Dempsey y esto lo creo aunque no he visto todavía en el ring al campeón argentino.**

**Firpo no es despacioso. Es cierto que es un buey, pero posee bastante ligereza, que lo hace extra peligroso, porque él no pelea como los demás y posee uno de los más terribles punchs que se conozcan. Willard ha sido siempre lento para pensar y para moverse, pero está hecho de fierro fundido y es extremadamente duro, pero el tiempo tiene que haber influido en sus condiciones. Si Firpo triunfa, la victoria lo colocará entre las filas de los más formidables pesos pesados del mundo, fuera de Dempsey.—(U. P.).**

### Los preliminares del match

**NUEVA YORK 11. — Antes del match de fondo entre Firpo y Willard, se verificarán los siguientes preliminares:**

**George West, contra Charles Nashent, seis rounds.**

**Tiny Herman, contra Cliff Kramer, ocho rounds.**

**Young Bob Fitzsimons, contra Tom Roper, ocho rounds.**

**Johnson, contra Mc Auliffe, doce rounds.—(U. P.).**

JABON
BORAXOL
SIN RIVAL

ESPAÑA

### Temblores en diversas regiones

MADRID, 11. — En la madrugada en Soria y Tortosa, se sintieron ligeros temblores de tierra. Los aparatos sismológicos de Toledo han registrado tres fuertes sacudidas, cuyo epicentro se encontraba en España.—(U. P.).

### Huelga de empleados de Bancos

MADRID, 11. — El sindicato de la Bolsa ha acordado que los huelguistas del Banco Español de Crédito se mantengan en huelga hasta que se repongan las señoritas despedidas. Los empleados de los otros bancos declararán el boycott al Banco Español de Crédito y se negarán a despachar sus asuntos. También la huelga se hará extensiva, en forma escalonada, a los demás Bancos, hasta lograr la reposición de los empleados despedidos.—(U. P.).

### Expedicionarios cubanos en la Coniña

LA CORUÑA, 11.— Ha constituído un acontecimiento la llegada del transatlántico "Espagne", que traía a bordo un grupo de expedicionarios cubanos, que vienen a visitar La Coruña. Un enorme gentío y todas las autoridades acudió al muelle a recibirlos.

Las embarcaciones estaban engalanadas. Se dispararon cohetes y hubo números de música. El comercio cerró sus puertas. Reina enorme entusiasmo. Los visitantes han sido muy agasajados. —(U. P.)

### Gestinoes del Comité algodonero

MADRID, 11.— El Comité Algodonero se entrevistó con el Rey para solicitarle se interese en el asunto relativo a la subvención a los cultivadores de algodón.

Estuvieron presentes en esta entrevista el Presidente del Consejo y el Ministro de Hacienda. —(U., P.)

### El congreso de la prensa mundial

MADRID 11. — En los salones de Redacción del "A. B. C.", se realizó una manifestación en honor de Mr. Wright Bronwohn, organizador del Congreso de la Prensa Mundial. Concurrieron representantes de la prensa madrileña, corresponsales americanos y el Ministro de Cuba, señor Govin, en representación de "El Mundo", de La Habana.

El Director del "A. B. C." brindó por todos los periódicos del mundo y de todos los matices. Govin y Bronwohn hicieron votos por el éxito del Congreso de la Prensa Mundial y por la prosperidad de la prensa de España. — (U. P.)

### Un fuerte temblor se siente en todo el país

MADRID 11.—En casi todo el país se ha sentido una fuerte sacudida, sintiéndose con mucha violencia en Bilbao, Valencia, Lérida y Huelga, lugares donde se desplomaron algunos paredones. Los vecinos, han abandonado sus viviendas, poseídos de pánico.—(U. P.)

TURQUIA

### La partida del patriarca griego

CONSTANTINOPLA, 11. — El Patriarca griego Melitius partió a Mitilene de acuerdo con lo pactado en la Conferencia de Lausanne relativo a su expulsión, que fué solicitada por los turcos.

A pesar de las disposiciones de las autoridades turcas que prohibían toda demostración y que consideraba a los manifestantes en favor de Miletius como traidores a la patria, numerosas personas, con sus ojos llenos de lágrimas presenciaron la partida del patriarca griego, produciéndose emocionantes escenas.—(U. P.).

JAPON

### Reconocimiento del Gobierno del Soviet

HONOLULU, 11. — "El Jiji" informa que el representante ruso en Tokio hace tentativas con el objeto de que se llegue a un acuerdo, según el cual, Rusia cedería sus derechos en la parte norte de las islas Sakhalien al Japón y el Japón por su parte reconocería formalmente al Gobierno del Soviet. Se asegura que el Japón ha aceptado. El Soviet ha manifestado también que lamenta las masacres de Nikolaievsk y pedirá indemnización por los daños causados.—(U. P.).

SUIZA

### El embajador belga en la cancillería

LONDRES 11. — El Ministro de Relaciones, Lord Curzon, recibió hoy al Embajador belga, en la Cancillería. No se sabe de qué se habrá tratado. — (U. P.)

### EN LA CONFERENCIA DE LAUSANNE

**LONDRES 11. — Interpelado en la Cámara de los Comunes, Mr. Mc Neill, respecto a la Conferencia de Lausanne, confirmó que los aliados y los turcos han alcanzado un acuerdo en principio. Agregó que, sin embargo, no habría nada definitivo, mientras los expertos no hayan redactado la forma final de ciertos detalles sobre los cuales subsisten las divergencias y no se haya arreglado algunas cuestiones con ciertos Estados balkánicos. Declaró que no podía decir cuándo se firmaría el Tratado ni cuándo evacuarán los aliados a Constantinopla. — CHARLES M. Mc Cann. — (U. P.)**

### La firma de tratado de Lausanne

CONSTANTINOPLA 11. — Informan de Angora que el Gobierno ha resuelto mantener algunas reservas al Tratado de Lausanne, oponiéndose a las condiciones impuestas por los aliados, respecto a las concesiones y solicitando una aclaración sobre la evacuación de Constantinopla y sobre la cuestión de los Estrechos.

Es muy posible que la firma del Tratado de paz sea postergada. — (U. P.)

FRANCIA

### La ruptura de la Entente

**PARIS, 11. — A pesar de las informaciones pesimistas recibidas de Londres, los diarios de la mañana no creen en la ruptura de la Entente todavía.—(U. P.).**

### La ratificación del tratado sobre limitación naval

PARIS, 11.— El acuerdo del Senado ratificando los tratados de Washington sobre limitación naval, fué adoptado en la misma forma que en la Cámara de Diputados, sin reservas, pero con una aclaración adicional, según la cual Francia entiende que el pacto no afecta al número de submarinos y que su duración será solamente hasta 1936.

M. Reynard, presidente de la comisión, declaró que el tratado reforzaría las amistosas relaciones entre Estados Unidos y Francia.

"M. Lemery, miembro de la comisión naval, expresó: "con la ratificación nos reservamos libertad en lo referente a los submarinos." —(U. P.)

### EL SENADO RATIFICA LOS TRATADOS DE DESARME NAVAL Y DE LAS POTENCIAS DEL PACIFICO

PARIS, 11.— El Senado, por 276 votos contra 3 ha ratificado el tratado de desarme naval de Washington, y, por unanimidad, el acuerdo de las potencias del Pacífico, firmado en la misma ciudad.

### Comentarios de la prensa francesa

PARIS 11.—"La Journée Industrielle", órgano de los financieros, cree que es posible reconciliar los puntos de vista de Francia y Gran Bretaña sin que la primera sacrifique los puntos básicos de su política y sin que abandone las garantías del Ruhr, estimándose que el complemento de la política francesa puede encontrarse en el campo económico.

"L'Eclair", por su parte, estima que Inglaterra puede amenazar, pero que no es probable que lleve a la práctica sus amenazas contra Francia, su aliada.—(U. P.)

RUSIA

### Descubrimiento de un Fósil

MOSCOW. 11.—Se ha descubierto los restos de un nuevo mamouth cerca de Poltava.—(U. P.)

ESTADOS UNIDOS

### Declaración del departamento de navegación

WASHINGTON, 11. — El Departamento de Navegación ha declarado que no tiene autoridad alguna para impedir que los pasajeros beban de su propio licor, a bordo de los barcos.—(U. P.).

### Maughan posterga su vuelo transcontinental

DAYTON 11.—Se ha anunciado que el aviador Maughan, que se había propuesto realizar un vuelo trascontinental, a la luz del día, ha resuelto postergar su vuelo hasta el próximo año.—(U. P.)

### El Vauban llega a nueva York

NUEVA YORK 11. — La Compañía de Vapores "Lamport & Holt" ha anunciado la llegada a Nueva York del vapor "Vauban", procedente de Hamilton. El vapor entró en la mañana. No se tienen más detalles.—(U. P.)

URUGUAY

### Fuerte temporal y pérdida de un vapor inglés

MONTEVIDEO, 11.— Se ha desencadenado un gran temporal que ha ocasionado enormes perjuicios. La crece del Río de la Plata ha sido extraordinaria. Sus aguas llegan al nivel de los murallones. Los puntos bajos han sido inundados.

El vapor inglés "Tuscany" encalló en la cabecera de un banco. El barco desapareció, ignorándose su paradero. Sus tripulantes se salvaron a bordo de barcos de la administración, que se enviaron a tiempo, para prestarles auxilio.—(U. P.)

### Elogios a la personalidad de don Diego Dublé Urrutia

MONTEVIDEO, 11.— El diario "La Mañana", comentando la posibilidad de que sea nombrado don Diego Dublé Urrutia para desempeñar la Legación de Chile en Montevideo dice lo que sigue:

"Es el doctor Dublé Urrutia una destacada figura en la diplomacia

Mueblería
"COLON"
66-BANDERA-66

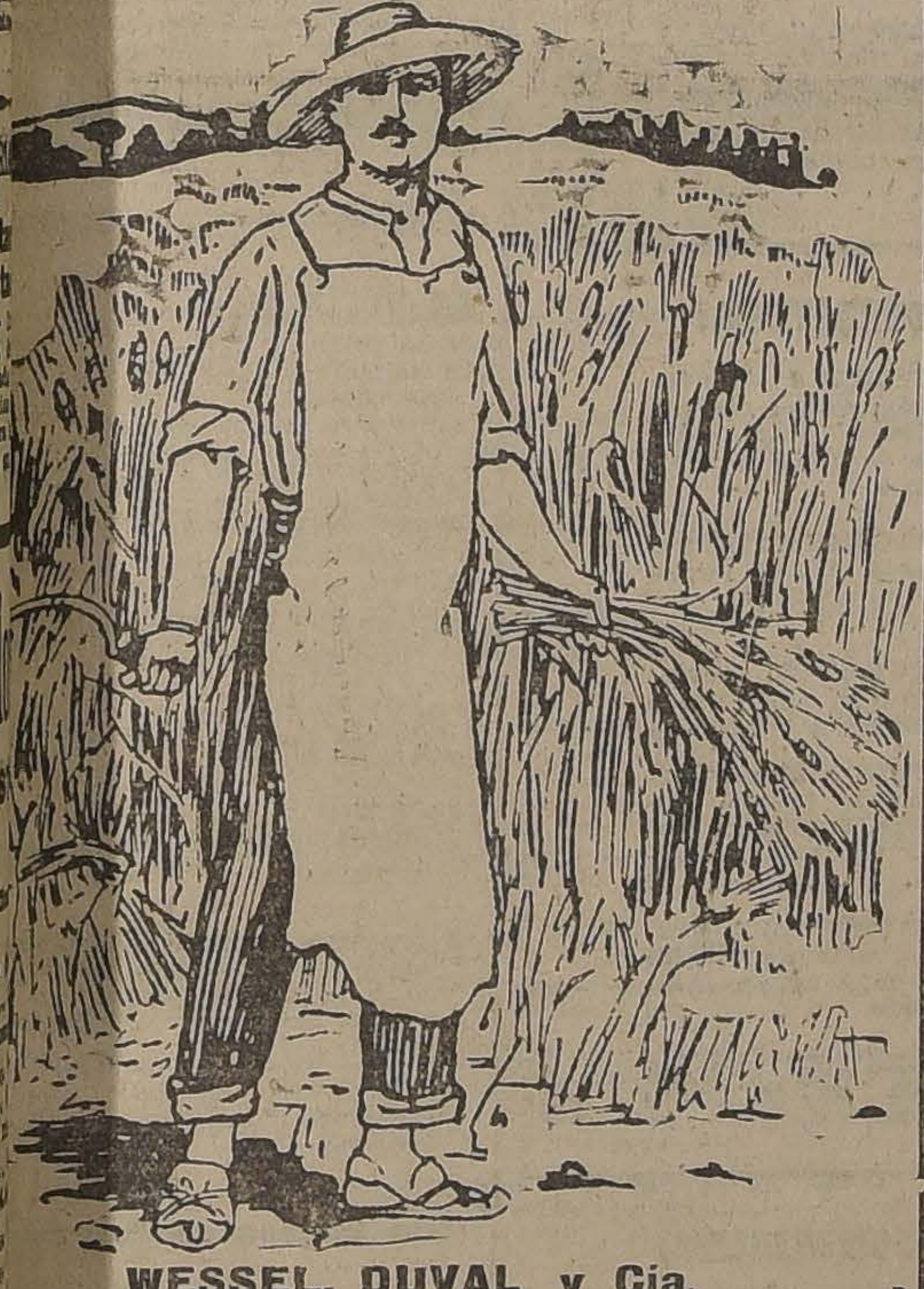

SALITRE
EL MEJOR ABONO DEL MUNDO
WESSEL, DUVAL y Cia.
raíso - Santiago - Concepción - Antofagasta-Talcahuano y Valdiv
tes Exclusivos de la Asociaci n de Productores de Salitre de Chile

EVITE UD. LA
GRIPPE
Manteniendo la boca limpia, libre de todo germen nocivo
Millones de microbios se alojan cada día y se multiplican en la cavidad bucal, contra los cuales es menester protegerse
Combatidlos con la crema dental desinfectante
KOLYNOS
La crema dental Kolynos extermina todos los gérmenes, esteriliza su boca y lo pone a Ud. a cubierto de los desastrosos efectos de la enfermedad
En venta en todas las Boticas y grandes Almacenes
Agentes Exclusivos:
DAVIS BROTHERS
SAN ANTONIO 439
SANTIAGO

Time to Re-tire
(Buy Fisk)

«FISK»
Ya llegaron estos afamados
NEUMATICOS
precio especial para comerciantes y dueños de auto.
Consulte datos y precios a
LUIS REYES R.
ELICIAS ESQUINA DIECIOCHO :-: TELEFONO 1615

de su país y ha prestado desde ella, en múltiples ocasiones señalados servicios a la República a la que ha representado siempre con tino e inteligencia."

"Su designación no podrá ser recibida aquí, sino con particular simpatía, dadas las relevantes condiciones del diplomático." — (U. P.)

## ARGENTINA

### LEOPOLDO LUGONES COMENTA LA CONFERENCIA DE SANTIAGO

BUENOS AIRES, 11.—La segunda Conferencia de Leopoldo Lugones se realizó hoy. Su tema fué "El peligro exterior". Analizó las deliberaciones de la Conferencia de Santiago, y la actitud de cada una de las naciones concurrentes. Planteó claramente la situación de Argentina.

Demostró que Chile y Brasil se hallan en completo acuerdo para proveerse de armamentos, en cantidades mayores que las necesarias para la defensa exterior, mientras que Argentina se halla aislada entre los dos países.—(U. P.)

### Los revolucionarios habrían atacado Asunción

BUENOS AIRES, 11.—Informaciones procedentes de Formosa, dicen que el 9 de Julio, los revolucionarios atacaron a Asunción. Después de un combate de [illegible] horas, los revolucionarios habrían sido rechazados, refugiándose en los bosques.

Interrogado el Ministro del Uruguay, manifestó que no tenía noticias oficiales.—(U. P.)

### Banquete en honor del Presidente Alvear

BUENOS AIRES 11 — El Ministro de Relaciones ofrecerá hoy un banquete en honor del Presidente de la República y señora.—(U. P.).

### Las inundaciones

BUENOS AIRES, 11.— El Presidente de la República visitó las zonas inundadas.—(U. P.)

BUENOS AIRES, 11.— La viruela.— Comunican de La Rioja que la epidemia de viruela se propaga en forma alarmante. —(U. P.)

### Fuerte temporal

BUENOS AIRES, 11. — En todo el país reina un fuerte temporal que ha causado enormes perjuicios. Varias líneas telegráficas y cablegráficas se encuentran interrumpidas y en numerosos puntos las autoridades han organizado servicios especiales de auxilios. Hay también numerosas líneas ferroviarias cortadas. No ha habido movimiento de vapores.

### La policía sitia la casa de un diputado

JUJUY, 11. — La policía ha sitiado el domicilio del diputado Lizarraga con el objeto de conducir al representante del pueblo forzosamente a la legislatura, pues con su presencia puede dar quorum. —(U. P.).

# INFORMACIONES COMERCIALES, POR CABLE

### Los cambios

NUEVA YORK, 11.— Se han fijado hoy los siguientes cambios:

Gran Bretaña, 4,58 1|4 dólares por libra esterlina.

Francia, 5,91 1 2 centavos oro por franco.

Alemania, 235,300 marcos por dólar.

Chile, 12,60 centavos oro por peso.

Japón, 48,75 centavos oro por yen.—(U. P.)

### El mercado de cereales

CHICAGO, 11.— Se han fijado las siguientes precios para cereales:

Trigo:

Para entrega en Julio 99 3|4 centavos oro el bushel.

Para entrega en Setiembre, 99 5|8 centavos oro el bushel.

Para entrega en Diciembre 102 1|2 centavos oro el bushel.

Maíz:

Para entrega en Julio 80 3|4 centavos oro el bushel.

Para entrega en Setiembre 75 7|8 centavos oro el bushel.

Para entrega en Diciembre, 62 7|8 centavos oro el bushel.

Avena:

Para entrega en Julio 38 1|2 centavos oro el bushel.

Para entrega en Setiembre, 34 3|8 centavos oro el bushel.

Para entrega en Diciembre, 36 3|8 centavos oro el bushel. — (U. P.)

### El mercado de metales

NUEVA YORK, 11.— El cobre se cotizó hoy a razón de 14 7|8 centavos oro la libra para pago al contado.

El estaño se cotizó a razón de 38 3|8 centavos oro la libra para pago al contado.—(U. P.)

### La baja del trigo

CHICAGO, 11.—El trigo se ha cotizado a razón de 99 1|8 cents por bushel que es el precio más bajo de la actual temporada.

Se cree que esta baja se debe, en parte, a que los pedidos de exportación fueron hoy de 56,000 bushels mientras que, el mismo día del año pasado, eran de 959,000 bushels. Se pronostica que el Departamento publicará mañana un informe explicando la baja.

Los expertos de Washington se inclinan a atribuirla enteramente a la enorme cosecha del exterior.

En Mineapolis y Kansas City, los precios son un poco más altos que en Chicago; pero se predice que la baja continuará.—(U. P.)

### La producción de cereales en Ukranía

MOSCOW, 11.—El exceso de la producción de cereales, en Ukrania, se calcula en 350 millones de "podds" mientras que, el año pasado, fué solamente de 50 millones.

El total de terrenos sembrados alcanza a 43 millones de acres mientras que, antes de la guerra, ascendía a 59 millones. El total de las superficies que se pueden sembrar, y que asciende a 95 millones de acres demuestra la posibilidad de que Ukrania llegue a ser uno de los graneros mundiales.—(U. P.).

Mueblería "La Argentina"
220 - BANDERA - 220. — SANTIAGO
JOSE GURFINKEL
GRAN SURTIDO DE MUEBLES DE TODOS ESTILOS
FABRICA: CHILOE 1367 AL 1375
A precios más bajos que en todas las Mueblerías. Antes de hacer sus compras CONSULTE MIS PRECIOS.

CIGARRILLO
DOMAD
Ovalados - Boquilla de
$ 0.40 CAJETI

### MEXICO

MEXICO, 11.—Repoblación de bosques.—El Ministerio de Fomento, de acuerdo con el programa que se ha trazado, plantó ayer 75,000 árboles en Santa Fé, D. F., a fin de reponer las pérdidas sufridas por los bosques vecinos a la capital por la inmoderada tala que se ha hecho en ellos.—(Ag. Duems).

**Denegación de protección a emigrantes.**—La prensa de hoy anuncia que el Gobierno no concederá en lo sucesivo ninguna ayuda a los trabajadores que marchen al extranjero, los cuales generalmente salen enganchados por individuos o asociaciones que después de explotarlos los abandonan en países extraños, sin recursos, que luego pretenden les proporcione el Gobierno.—(Ag. Duems).

**Parque Zoológico y Acuario.**— Han dado principio las obras del

NUESTRAS REALIZACIONES SE INTENSIFIC
UN RECORD DE BARATURA EN ZAPATERIA SEÑORAS
Ricos Impermeables Importados, para caballeros, a . . . $ 150.00
Cortes de Casimires Ingleses para Trajes y Sobretodos, el corte desde . . .

No sólo en los departamentos nombrados, en otros de nuestros Almacenes hay liquidaciones en que las oportunidades son de tal magnitud, dejarán un duradero recuerdo de estas grandes realizaciones de GATH & CHAVES.

Importantísimas ofertas en Confección Señoras, Confección Niñas, Modas, Bonetería Señoras, Ropa Blanca, Garnitures, Confección Niños, Sastrería, Corbatería, Sombrerería, Sport y Valijería.

ROLLOS PARA AUTOPIANOS de 88 notas, a $ 4.90

EN MODAS:

| | |
|---|---|
| SOMBREROS en duvetina de lana, para niñas y señoritas, variedad de colores, a. . . . . . . . $ | 19.90 |
| UN LOTE de sombreros muy bien adornados, para señoras, señoritas y niñas, modelos variados, desde. . . . . . . . $ | 29.90 |
| UN SALDO de sombreros modelos para señoras, desde . . $ | 79.00 |
| HORMAS en paño para señoritas y niñas, en negro y azul mariño, formas variadas, desde . . . $ | 14.90 |
| UN SALDO de Hormas finas, modelos importados, en fieltro y peluche, desde. . $ | 45.00 |
| UN GRAN SALDO en fantasías y flores para adornar sombreros, desde. . . . $ | 2.25 |

EN BONETERIA SEÑORAS:

| | |
|---|---|
| MEDIAS muselina de seda blanca, el par $ | 2.95 |
| BOLEROS de algodón punto tricot, sin mangas, a . . . . . . $ | 2.95 |
| BUFANDAS de lana, tejidas, con flecos, en diversos colores, a $ | 8.90 |
| BAJO-BLUSAS en jersey de seda, con media manga, a . . . $ | 9.50 |
| PAÑUELOS cachemira de lana, negros, con flecos, para rebozo a . . . . . . . $ | 18.90 |
| REFAJOS de lana, tejidos, a . . . . . $ | 19.90 |

EN ROPA BLANCA:

| | |
|---|---|
| CAMISAS de día, en rico género lavado, con adornos de broderie y encajes de hilo, desde. . . . . . $ | 6.90 |
| CAMISAS en fino madapolán, cosidas a mano, con adornos de encajes valenciana, desde . . . $ | 10.90 |
| CALZONES en madapolán, buena clase, bordados a mano, desde . . . . . $ | 3.50 |
| CALZONES en madapolán, clase superior, cosidos a mano, con adornos de encajes de hilo, desde. . $ | 8.90 |
| CUBRE - CORSES en género lavado, buena clase, con adornos de encajes valenciana, desde. . . . . $ | 2.90 |
| CAMISONES en género lavado, buena clase, con mangas largas, escote cuadrado, con adornos de broderie, a. . . . . . . . . $ | 9.90 |
| CAMISONES en fino madapolán, cosidos a mano, con adornos de encajes a bolillo, clase fina, a. . . $ | 25.00 |
| COMBINACION enagua, en fino broderie, forma Imperio, con adornos de cinta, a. . . . . . . . $ | 18.90 |
| COFIAS de gasa, con adornos de valenciana, desde. . . . $ | 1.50 |
| ADORNOS para sirvientes, en broderie, a. . . . . . . . $ | 0.60 |
| JUEGOS en fina batista, bordados a mano, compuesto de 4 piezas, desde . . . $ | 58.00 |
| JUEGOS en batista de hilo y en seda, ofrecemos a precios sumamente rebajados. | |

EN GARNITURES:

| | |
|---|---|
| ELASTICOS de algodón varios anchos en negro y blanco, el metro. . . . . $ | 0.10 |
| BOTONES de fantasía, para blusas, varios colores, la docena $ | 0.50 |
| ALBUMS para varias clases de labores, con indicaciones para aprender a trabajar, a. . . . . . . . $ | 0.50 |
| BROCHES de presión, negros y blancos, el cartón de 3 docenas. . . . . . . $ | 0.30 |
| REFUERZOS de Corsé, para aumentar su duración, a. . . . $ | 0.50 |
| BOTONES de corozo, para traje de hombre, la gruesa . . $ | 1.20 |
| CINTA de gros-grain, para cintura, en negro y blanco, metro. . . . . . . $ | 0.40 |
| TIJERAS para costura, puro acero, en diversos tamaños, desde . . . . . . . $ | 2.90 |
| CORDONES de seda, varios colores, el metro, desde . . . $ | 0.20 |
| SOUTACHE de seda, colores surtidos, el metro, desde . . . $ | 0.10 |
| GALONES y flecos de fantasía, varios anchos y calidades, el metro, desde . . . $ | 0.90 |
| ENCAJES anchos, finos, en blanco y negro, para trajes, 65 y 120 centímetros de ancho, el metro, desde. . . . . . . $ | 3.90 |
| TULES para la cara, en seda negra y de color, el metro, desde. . . . . . . $ | 0.90 |
| PETOS de brillo y lentejuelas, varias formas, desde. . . . $ | 9.50 |
| RETAZOS de cintas, en colores de toda moda, todos los anchos, a precios sumamente bajos. | |
| RETAZOS de bordados finos, para ropa interior, en todos los anchos, a precios increíbles. | |
| OFRECEMOS TAMBIEN UNA GRAN VARIACION DE PIELES FINAS, A PRECIOS MUY REBAJADOS. | |

EN CONFECCION NIÑOS:

| | |
|---|---|
| PANTALONES cortos en sarga negra de lana, todo forrado, para 2 a 14 años, cualquier edad, . . . $ | 13.90 |
| TRAJE de Blusa Eslava, confeccionada en cheviot azul marino de pura lana, pantalón forrado, para 2 a 11 años, cualquier edad . . . $ | 27.90 |
| TRAJE holandés en rico corderoy, varios colores de moda, cuello y puños en alpaca bordado, para 2 a 7 años, cualquier edad . . . . . a $ | 32.50 |
| TRAJE marinero en buen cheviot - azul marino de pura lana, cuello y puños en dril azul, pantalón forrado, para 2 a 11 años, cualquier edad, a . . . . . . . . $ | 39.90 |
| TRAJE cazador en casimir fantasía, sarga azul o negra, de lana, variedad de colores, todo forrado, para 6 a 14 años, cualquier edad a . . . . . . $ | 53.50 |
| SOBRETODOS raglán para niños, en casimir fantasía de lana, corte de última moda, para años 6 a 13, cualquiera edad a . . . . . . . . . $ | 72.50 |
| TRAJES para jóvenes en casimir fantasía de lana, variedad de colores de moda, pantalón con bajos a la inglesa, corte elegante, para años 13 a 17, a . . . . . $ | 82.50 |
| SALDO de sobretodos impermeables, importados, artículo inglés, hasta 14 años, cualquier edad, a. $ | 59.50 |

EN CONFECCION SEÑORAS:

| | |
|---|---|
| SALDO de trajes sastre y Tapados de lana, modelos muy finos, a . . . . . . $ | 195.00 |
| SALDO de Vestidos de seda para fiestas, precio anterior, $ 850, ahora . . . . . . $ | 280.00 |
| VESTIDOS de lana, en gabardinas y sargas, un interesante surtida, hechuras modernas, desde . . . . $ | 125.00 |
| Además liquidamos todo el surtido de Trajes sastre, Tapados de lana, Salidas teatro y Vestidos de noche, a precios de verdadera ocasión. | |

EN CONFECCION NIÑAS:

| | |
|---|---|
| VESTIDOS en franela velloutine, muy rica clase, colores apropiados para niñas, formas muy prácticas, para años de 3 a 10 . . . . . . . . $ | 9.90 |
| INTERESANTE SALDO de Vestidos colegiales, en sargas negras y azules, con blusas tabladas, para años de 6 a 12 . . $ | 32.00 |
| INTERESANTE SURTIDO de Tapados muy finos en terciopelo de lana, con adornos de piel, gran variedad de gustos, para años de 8 a 14 . . $ | 98.00 |
| LIQUIDAMOS también todo el surtido de Tapados para señoritas, modelos muy nuevos, talles 36 al 42, desde . . . . . $ | 110.00 |
| Precios muy rebajados en todos los trajes sastre de lana, Vestidos lana, para niñas y jovencitas, a precios muy convenientes. | |

EN SASTRERIA:

| | |
|---|---|
| TRAJES y sobretodos confeccionados en inmejorable casimir de pura lana, gran variedad de modelos de última moda, desde | 110.00 |
| IMPERMEABLES importados de las mejores fábricas inglesas, realizamos un gran saldo en los siguientes modelos: Capas modelo "Pelerina", color negro, a . . . . . . . . . $ | 115.00 |
| Capote encerado, artículo muy práctico, a . . . . . . . . . $ | 75.00 |
| Traje encerado, para uso de campo o marina, a . . . . . . $ | 69.00 |
| Ponchos modelo redondo, con y sin mangas, especial para montar, a . . . $ | 150.00 |
| Raglán, modelo amplio, colores unidos de gran moda, a $ | 150.00 |

EN ZAPATERIA SEÑORAS:

| | |
|---|---|
| CALZADO Hanan y Son de raso blanco, rosa y celeste, (hay en todas las medidas), de cabritilla charolada color gamuza y cabritilla blanca, cuero color y negro, con taco francés o Luis XV medidas 34, 35 y 40-41. Precio primitivo, $ 90, ahora . . . . . . . . . $ | 29.50 |
| CALZADO Suizo, marca "Cruz", de potro charolado, de cabritilla color y de fantasía, medidas 34-35 y 40-41. Precio primitivo, $ 90, ahora. $ | 29.50 |
| CALZADO "Domby", de fabricación norteamericana, de potro charolado, tela y gamuza blanca, medidas 34-35 y 40-41. Precio primitivo, 60 pesos; ahora . . . $ | 13.50 |
| POLAINAS de paño, para señoras, artículo de mucho abrigo, en color gris, azul marino y negro. Precio primitivo, $ 21; ahora . . . . . . . $ | 3.90 |
| ZAPATILLAS de terciopelo, con suela de fieltro y sin taco, para uso de entre casa, medidas 34-37. Precio primitivo, $ 19.50; ahora . . $ | 7.90 |

| | |
|---|---|
| ZAPATILLAS de goma, para usar con calzado de taco francés, todas las medidas a. . . . . . . $ | 8.90 |
| "M'ELTONIA" crema semi líquida, artículo inglés, frasco. . $ | 0.40 |
| PASADORES de color, para botas o zapatos, a. . . . . . . $ | 0.10 |

EN CORBATERIA:

| | |
|---|---|
| BASTONES de la afamada marca inglesa "Howell", con adornos de metal y lisos, desde . . . . . . . $ | 5.50 |
| PARAGUAS ingleses, marca "Fox", sarga de pura seda, desde. . . . . . . . $ | 39.50 |
| CINTURONES portarevolver, cuero liso o labrado, a . . . . $ | 7.90 |
| CINTURONES para caballeros, cuero o gamuza, hebilla de metal niquelado, desde. . . . . . . . $ | 4.40 |
| TABAQUERAS de caucho, artículo inglés de muy buena clase, desde . . . . . . . $ | 2.90 |
| CORBATAS Nelson, seda mezcla, gustos novedosos, desde . . $ | 1.95 |

EN SOMBRERERIA:

| | |
|---|---|
| CALAÑESES "Borsalino", en negro o colores de gran moda, variedad de modelos, desde . . . . . . $ | 41.50 |
| CALAÑESES de fieltro Castor, colores de fantasía a. . . . . $ | 32.50 |
| HONGOS ingleses, negro inalterable (saldo de medidas) a . . $ | 23.50 |
| SOMBREROS hongos y calañeses, marca "Stetson", algunos saldos, a . . . . . $ | 49.50 |

EN SPORT:

| | |
|---|---|
| CHAUCHERAS de cuero, para scouts, a . $ | 0.40 |
| PANTALONES de malla, para box, a . . $ | 4.75 |
| PELOTAS "Slazengers" Hard Court 1923, a . . . . . . $ | 4.90 |

GATH & CHAVES

# LOS PRESUPUESTOS FUERON SANCIONADOS AYER POR EL CONSEJO DE ESTADO

## SE SOLUCIONA DEFINITIVAMENTE EL CONFLICTO TRANVIARIO

### LA REUNION HABIDA EN LA MAÑANA DE AYER EN LA INTENDENCIA, SE FIRMA EL COMPROMISO POR EL CUAL SE DA TERMINO A LAS INCIDENCIAS ENTRE EL PERSONAL Y LA EMPRESA

### mpliendo ese acuerdo, desde hoy se normalizará el servicio de los tranvías, circulando los 220 carros que lo hacían antes de la huelga

### hará valer para el personal el estricto cumplimiento del contrato de 1905, que fija la duración del servicio hasta las 12 de la noche

espués de ocho días de paralión, ayer se ha puesto fin al dente que desde el Martes pa existía entre la Empresa Chi de Electricidad y su personal empleados de las labores de la ión tracción.

n efecto, tras numerosas ges es iniciadas por parte de los ros y de la primera autoridad a provincia, se ha logrado ave las opiniones de ambos ban e ir de lleno a su solución.

**OFERTA DE LA INTENDENCIA**

n las reuniones habidas ayer la Intendencia, el señor Macna propuso a la comisión de ros, una fórmula de arreglo, consultaba algunas de las mes que pedían éstos y que hasa fecha no había aceptado la presa.

a comisión, de acuerdo con su o de obrar, aceptó la propon y la puso en discusión en asamblea que celebraba ante e el Consejo, el que después n debate por demás acaloraterminó por aceptarla.

**LA REUNION DE AYER**

onforme a ese acuerdo, que le transcrito al Intendente por rmedio de la Prefectura de cía, en la mañana de ayer se ian en la Intendencia una coón de obreros y el represente de la Empresa, sirviendo de tro el señor Mackenna, para solución.

espués de un cambio de ideas, rribó al siguiente acuerdo:

**TO DEL PACTO DE SOLUCION**

texto del pacto de solución ado por las partes, es el site:

acuerdo con la mediación Intendencia de Santiago, los esentantes de la Compañía na de Electricidad Limita los obreros, han convenido ionar las dificultades produ con fecha 3 del presente, originaron la huelga del per, en la siguiente forma:

Correspondiente a la petición nda: a los que no son miem de la Sociedad de Socorros tos se les dará el plazo de 60 días para incorporarse a ella, sin necesidad de exámen médico, siempre que en ese plazo se incorporen el 40 o|o de los que en la Sección Tráfico no pertenezcan a la Sociedad.

2. Correspondiente a la 3.a Petición: Se hará una revisión del reglamento de castigos, con una comisión compuesta de un representante de la Empresa y un maquinista para la sección de maquinistas; y de un cobrador para la sección cobradores.

En caso de desacuerdo, resolverán el Intendente de Santiago y el Primer Alcalde, señor Ugarte, acerca de los castigos y sus penas.

3. Correspondiente a la petición sexta. Con relación a la petición sobre reforma de la circular del 15 de Marzo de 1921 se aceptará la petición del personal reformada la hora de presentarse a los depósitos y que se fija a las 8 A. M.

4. Corresponde a la petición 7.a: Con relación a las hojas dobles, los castigos se considerarán en la revisión del Reglamento, conforme el número 2.

5. Corresponde a la petición 4.a: En cuanto a los reclamos individuales, los reclamantes tendrán todas las facilidades para formular sus reclamos, ante el jefe superior, conforme al fallo Lagarrigue.

Al manifestar el empleado su propósito de acudir al superior el Jefe ante quien se manifieste ese propósito, deberá fijar el día y hora en que el empleado será recibido por el superior y deberá dar inmediata cuenta a éste, acompañándole los antecedentes.

6. Corresponde a la petición 5.a; en cuanto a los empleados despedidos, no existe sino un caso pendiente y en este caso, será oído por el Gerente General, conforme al número anterior.

Teniendo en cuenta las observaciones relativas a la duración del servicio nocturno, se obtendrá del Alcalde que en beneficio del personal acepte interpretar el contrato de 1905, en el sentido de que el servicio nocturno termine a la 1 A. M., o sea, que el último carro esté guardado en el depósito a esa hora, para lo cual arreglará la Empresa su itinerario.

7. Corresponde a la petición 9: Respecto a la libertad de asociación, no habiéndose opuesto a ella la Empresa, no hay por qué alterar lo existente, que corresponde a lo fallado por el señor Lagarrigue.

Firman la presente acta el señor Intendente, el representante de la Compañía Chilena de Electricidad Limitada, y los representantes del Consejo N.o 2 de Tranviarios.

Santiago, a 11 días del mes de Julio del año 1923."

El acta quedó con el siguiente agregado, que también fué firmado por los representantes de la Empresa y del Consejo:

**COMPLEMENTARIO DEL ACTA FIRMADA EN ESTA FECHA**

Petición 6.o—"Abolición de la circular del 15 de Marzo".

Se acordó no insistir en ella, pero sí reformarla en la siguiente forma.

"Que todo empleado tenga la obligación de presentarse a sus respectivos depósitos hasta las 8 de la mañana, del día en que falte a su servicio, no así en la garita, que tendrán obligación de presentarse hasta las 11 A. M. del día siguiente, como también, que se tome en cuenta para salir despedido por esta falta, cuando un empleado haya faltado a ese reglamento durante tres veces consecutivas, durante el año.

Santiago, 11 de Julio de 1923.

Es copia fiel de la petición. —(Firmado).—Alberto Mackenna S., Intendente.

**SE NORMALIZA EL SERVICIO DE TRANVIAS**

Conforme con este acuerdo, los obreros en huelga saldrán a trabajar normalmente desde hoy día, regularizándose por completo el servicio de tranvías en nuestra capital, que había sufrido serias alteraciones desde el Martes pasado.

Este servicio, conforme al acuerdo estipulado durará, una vez que se dicte el decreto respectivo, únicamente hasta las doce y media de la noche, debiendo guardarse el último carro en los depósitos a la una de la madrugada.

## CUERPO DE BOMBEROS

### AYER SE EFECTUAN LOS FUNERALES DEL SEÑOR EUGENIO INFANTE COSTA

### Imponente ceremonia fúnebre a que da lugar este acto

Ayer en la mañana se llevaron a efecto los funerales del señor Eugenio Infante Costa, miembro honorario de la 1.a Compañía y que contaba con más de treinta años de servicios en el Cuerpo.

El acto del sepelio de los restos del señor Infante, dió ocasión para que se exteriorizara el sentimiento que había causado la noticia de su sensible e inesperado fallecimiento.

En efecto, a ellos se dieron cita miembros de todas las compañías y un numeroso grupo de sus relaciones sociales.

Poco después de las 10 y media, hora fijada para la realización de los funerales del señor Infante, se organizaba el cortejo, que era encabezado por la banda del Orfeón de Policía, tras la cual seguían algunos miembros del Directorio General del Cuerpo, los Comandantes señores Luis Kappes y Guillermo Sanfuentes, los Ayudantes Generales y después las Compañías.

Un poco antes de la carroza fúnebre, que era arrastrada por dos parejas de caballos, y escoltada por los abanderados de las Compañías, se situó la banda del Regimiento Pudeto, que en compañía de la del Orfeón, tocaron sentidas piezas fúnebres.

Llegado al Cementerio el cortejo, y antes de procederse a la inhumación de los restos del señor Infante, el Director de la 1.a Compañía, señor Washington Bannen, pronunció un sentido discurso, analizando las especiales condiciones de carácter que adornaron al extinto.

Finalmente, despidieron el duelo miembros de la familia del extinto y de la 1.a Compañía de Bomberos.

## DESDE HOY SE COMENZARA A PAGAR A LOS EMPLEADOS PUBLICOS EN ESTA CIUDAD, SUS SUELDOS POR LOS MESES DE ABRIL, MAYO Y JUNIO

### El total del Presupuesto asciende a $ 385.240,880.59 m|c., y a $ 85.486,431.67 oro de 18d.

Para no demorar por más tiempo la promulgación de la Ley de Presupuestos, el Presidente de la República, en la mañana de ayer ordenó citar a sesión al Consejo de Estado, para que esta Corporación prestara su aprobación al Proyecto de Ley recientemente despachado por el Congreso Nacional.

En efecto, a las 3 de la tarde, se reunió el Consejo, presidido por S. E. el Presidente de la República, y con la asistencia de los consejeros señores Balmaceda, Brieba, Campino, González Errázuriz, Jaramillo, Porto Seguro, Rivera y Salas.

Leída y aprobada el acta de la sesión anterior, el Consejo prestó su aprobación al Proyecto de Presupuestos para el año en curso, con un total de gastos de 385.240,880 pesos 59 centavos moneda corriente y de $ 85.486,431.67 oro de 18 d.

**DISTRIBUCION DE LAS SUMAS DEL PRESUPUESTO**

| | Moneda corriente |
|---|---|
| Ministerio del Interior . . . . | $ 82.050,606.15 |
| Ministerio de Relaciones . . . | 496,355.00 |
| Ministerio del Culto . . . . . . . | 1.753,978.00 |
| Ministerio de Colonización. . . | 592,189.88 |
| Ministerio de Justicia . . . . . | 14.302,187.77 |
| Ministerio de Instrucción . . . . | 85.667,581.07 |
| Ministerio de Hacienda . . . . | 68.350,978.12 |
| Ministerio de Guerra . . . . . . . | 60.727,659.20 |
| Ministerio de Marina . . . . . . | 37.752,047.43 |
| Ministerio de Industria . . . . | 6.804,565.75 |
| Ministerio de Obras Públicas | 17.961,721.72 |
| Ministerio de Ferrocarriles . . | 8.781,060.50 |
| Total . . . . . . | $ 385.240,880.59 |

| | Oro |
|---|---|
| Ministerio del Interior . . . . . | $ 146,550.61 |
| Ministerio de Relaciones . . . . | 2.286,639.10 |
| Ministerio de Instrucción . . . | 113,106.66 |
| Ministerio de Hacienda . . . . . | 72.520,532.72 |
| Ministerio de Guerra . . . . . . . | 79,000.00 |
| Ministerio de Marina . . . . . . . | 7.121,453.16 |
| Ministerio de Obras Públicas | 3.207,294.33 |
| Ministerio de Ferrocarriles . . . | 2,355.07 |
| Total . . . . . . | $ 85.486,431.67 |

**PAGO DE LOS EMPLEADOS PUBLICOS**

Habiéndose promulgado ayer mismo en el "Diario Oficial" la Ley de Presupuestos, la Dirección del Tesoro ha impartido las instrucciones del caso para que el pago de los empleados públicos se comience desde hoy mismo.

**ORDEN EN QUE SE EFECTUARAN LOS PAGOS EN LA TESORERIA DE SANTIAGO**

Atendidas las órdenes de la Dirección del Tesoro, la Tesorería Fiscal de esta ciudad ha fijado el siguiente orden para el pago del personal de la administración pública, por los meses de Abril, Mayo y Junio:

Jueves 12: Habilitados en general, ajuste de jefes y oficiales en servicio.

Viernes 13: Jubilados en general, Dirección General de Educación Primaria y Escuelas Normales.

Sábado 14: Pensiones de jefes y oficiales del Ejército y Armada (de 9 a 12 M.).

Lunes 16: Pensiones de jefes y oficiales de policía y pensiones de gracia de Guerra y Marina.

Martes 17: Montepíos de Guerra y Marina.

Miércoles 18: Pensiones de tropa de policía.

Jueves 19: Pagos con cargo a tesorerías.

JABON
BORAXOL
SIN RIVAL

CEMENTO MELON
ENTREGA INMEDIATA
PRECIOS
$ 33.00 m|cte. los 3 sacos (igual un barril) puestos en carro Calera por carro completo.
$ 12.90 m|cte. el saco en los Depósitos Autorizados.
ACONSEJAMOS A NUESTROS CLIENTES PREVENIRSE CONTRA FALSIFICACIONES
Sociedad Fábrica de Cemento de «El Melón»
CASILLA 3514. AGUSTINAS N.o 1148. TELEFONO INGLES 2715

¿QUIEN FUE EL HOMBRE CON LA MASCARA DE HIERRO?
¡AVERIGÜELO Y GANARA DINERO!

FERROCARRILES DEL ESTADO

Se solicitan propuestas públicas por 420 cambios y 601 cruzamientos completos para el 20 de Julio próximo, y por 40 cruzamientos de acero manganeso para el 25 de Setiembre del presente año.

Bases y demás antecedentes en la Secretaría del Departamento de Materiales y Almacenes en la Estación de Alameda.

Santiago, 18 de Junio de 1923.

J-13

PARA CABALLEROS

| | |
|---|---|
| TERNOS vestón, en casimir de fantasía, dibujos de alta novedad, corte y hechura de modas, $ 180, $ 150 y $ | 99.00 |
| TERNOS vestón en casimir azul, muy rica clase, modelos de alta elegancia, $ 200, $ 160 y . . . . . $ | 99.00 |
| TERNOS vestón en casimir negro, especiales para luto, clase durable, hechura fina, $ 200, $ 150 y . . . $ | 99.00 |
| TRAJES modelo sport en casimir de fantasía, dibujos de mucho gusto, corte elegante . . . . . $ | 125.00 |
| PANTALONES en casimir rayado, colores de alta novedad, hechura elegante, $ 65, $ 54, $ 39 y . . . $ | 24.00 |
| PANTALONES en casimir negro muy buena clase, corte de gran moda, $ 55, $ 41 y . . . . . $ | 32.00 |
| SOBRETODOS modelos raglan y corriente, en casimir inglés dibujos elegantes, corte irreprochable, $ 180, $ 150 y . . . . . $ | 105.00 |
| SOBRETODOS cruzados con cuello de terciopelo, en paño azul, rica clase, corte de última moda, hechura fina, $ 225, $ 200 y . . . . . $ | 150.00 |
| SOBRETODOS modelos raglan y corriente, en casimir negro muy buena clase, $ 250, $ 155 y . . . $ | 130.00 |
| SOBRETODOS modelo raglan, en gabardina de lana impermeabilizada, forro tornasol, hechura y corte de moda . . . . . $ | 175.00 |

PARA JOVENES DE 13 A 17 AÑOS

| | |
|---|---|
| TERNO en casimir de fantasía, dibujos de mucho gusto, clase recomendada, hechura fina, $ 159, $ 120, $ 89 y . . . . . $ | 79.00 |
| TERNOS en casimir azul muy resistente, corte de moda, $ 159, $ 120 y . . . . . $ | 59.00 |
| TERNOS en casimir negro buena clase, especiales para luto, hechura de mucho gusto, $ 155, $ 136 y . . $ | 99.00 |
| TRAJES modelo sport en casimir de fantasía, dibujos nuevos, corte elegante . . . . . $ | 110.00 |
| PANTALONES en casimir rayado, muy rica clase, colores de moda, $ 35, $ 27 y . . . . . $ | 21.00 |
| SOBRETODOS modelos raglan y corriente, en casimir inglés, dibujo de mucha novedad, corte elegante, $ 150, $ 135 y . . . . . $ | 70.00 |
| SOBRETODOS modelos raglan y corriente, en casimir negro muy buena clase, hechura y corte de moda, $ 140, $ 120 y . . . . . $ | 99.00 |
| SOBRETODOS modelo raglan en gabardina de lana, rica clase, género impermeabilizado, colores de gran moda . . . . . $ | 160.00 |

Casa Francesa

PARA VESTIR ELEGANTE A PRECIOS REDUCIDOS OFRECEMOS OCASIONES ANTES DEL BALANCE

La marca "Casa Francesa" es garantía de buen gusto

2.o Piso
ASCENSORES

2.o Piso
ASCENSORES

Casa Francesa

PARA NIÑOS

| | |
|---|---|
| TRAJES modelo cazador, en casimir de fantasía, colores de mucho gusto, clase durable, para cualquier edad, de 5 a 15 años, $ 99, $ 79, $ 62 y . . . . . $ | 49.00 |
| TRAJES modelo cazador, en casimir azul muy rica clase, formas de moda para cualquiera edad, de 5 a 15 años, $ 115, $ 85, $ 59 y . . . . . $ | 49.00 |
| TRAJES forma vestón con chaleco, en casimir de fantasía, dibujos de moda, hechura fina, para cualquiera edad, de 10 a 15 años, $ 110, $ 88 y . . . $ | 72.00 |
| TRAJES forma vestón, con chaleco, en casimir azul muy buena clase, corte elegante, para cualquiera edad, de 10 a 15 años, $ 125, $ 99 y . . . . . $ | 69.00 |
| TRAJES modelo cazador, en cheviot negro muy fino, hechura elegante, para cualquiera edad de 5 a 15 años, $ 115, $ 80 y . . . . . $ | 54.00 |
| TRAJES forma marinero, en casimir de fantasía, colores elegantes, hechura fina, para cualquiera edad de 3 a 10 años, $ 56, $ 45 y . . . . . $ | 36.00 |
| TRAJES forma marinero, en casimir azul buena clase, modelos muy nuevos, para cualquiera edad de 3 a 10 años, $ 59, $ 41 y . . . . . $ | 33.00 |
| CAPAS con capuchón, especiales para colegiales en moletón azul, muy abrigador, para cualquiera edad, de 5 a 15 años . . . . . $ | 38.00 |
| SOBRETODOS modelos raglan y corriente, en casimir inglés, dibujos de moda, corte y hechura finos, para cualquiera edad, de 5 a 12 años, $ 115, $ 88, $ 62 y . . . . . $ | 54.00 |
| SOBRETODOS modelo raglam, en gabardina de lana, dibujos de moda, hechura muy elegante, para cualquiera edad de 5 a 12 años, $ 150 y . . . . . $ | 99.00 |
| SOBRETODOS cruzados, en cheviot azul buena clase, corte de mucho gusto, para cualquiera edad de 2 a 10 años, $ 82, $ 68 y . . . . . $ | 44.00 |
| SOBRETODOS cruzados, en casimir de color, dibujos muy elegantes, para cualquiera edad de 2 a 10 años, $ 63 y . . . . . $ | 50.00 |

# ACCIDENTES FERROVIARIOS

## COMUNICACIONES RECIBIDAS EN LA DIRECCION DE LOS FERROCARRILES SOBRE LOS ULTIMOS ACCIDENTES FERROVIARIOS

Damos a continuación las comunicaciones telegráficas recibidas ayer en la Dirección de los Ferrocarriles y que dan cuenta de diversos accidentes ferroviarios, siendo el mayor el ocurrido cerca de la Estación de Renca. De este accidente dan cuenta los siguientes telegramas:

"De Alameda a Mapocho.—Por telegrama H. I. 41 de Renca, se tiene conocimiento que el tren 105 se accidentó en cambio Norte de la misma estación, volcándose 10 carros. Pescante a vapor de esta zona estaba en San Fernando, el que se pidió inmediatamente, dando preferencia sobre tren de carga.— Aníbal Labra".

"De Renca a Barón.— Jefe Maestranza.— Después pasar máquina 718 cambio Norte, tender de ésta y varios carros, se desrrielaron, de éstos 4 con animales. Se necesita pescante gran enrielar tender, levantar carros y dejar línea expedita. No hay desgracias personales.—Domingo García, conductor.— Manuel Fernández, maquinista.— V.o B.o— González".

"San Fernando a Mapocho. — Hoy, a las 12.20 horas, tren N.o 3, conductor Onofre Salinas y maquinista alfredo Herrera, de la máquina 543, sufrió el siguiente accidente:

Al enganchar los coches de 3.a, un individuo extraño al servicio, cortó los coches, lo que produjo un choque, ocasionando la destrucción de parte del techo de uno y quebradura del otro.

Al cuidado de los coches iba el carabinero Manuel Muñoz Muñoz y a cargo del movimiento, el armador José Caroquín Llantén y los palanqueros Carlos Gálvez Parli y Lizandro Duarte Cabezas.

El culpable fué puesto a disposición de los carabineros".

"Curicó a Mapocho.— A las 21 horas 10 minutos, el tren 125, conductor F. Horta, accidentóse al pasar el cambio del desvío de la carbonera, desrielándose un carro vacío y otro cargado, dejando obstruída la línea derecha".

# VIDA ESTUDIANTIL

## Las elecciones de Presidente de la Federación de Estudiantes de Chile

### LAS VOTACIONES CONTINUARAN EN LA PROXIMA SEMANA

### El escrutinio se hará el Jueves 19

Gran entusiasmo ha despertado en los círculos estudiantiles la elección de presidente de la Federación de Estudiantes de Chile, entusiasmo que se ha traducido en el crecido número de estudiantes que hasta hoy ha participado en las votaciones a pesar de las numerosas dificultades que se han presentado en la última semana.

Se nos informa que se prolongó hasta la próxima semana el plazo para verificar las elecciones de presidente y que el escrutinio se hará el día Jueves.

Durante los días que funcionaron las mesas receptoras de sufragios, antes de la clausura de las clases, se notó en todas ellas una gran actividad; en el Centro de Pedagogía alcanzaron a votar 560; en Medicina, 420; y en Leyes, 350. Además habían votado en Agronomía, Ingeniería, Arquitectura y Farmacia y estaban próximas a instalarse las mesas en Dentísticas, Bellas Artes, Comercio, Normal de Preceptores, Arte y Oficios y Educación Física, en que la elección iba a durar solamente dos días.

Los cómputos iban en la siguiente forma: Pedagogía, Bunster, 520 votos; Cruzat, 35; y Schnake, 5; Medicina, Cruzat, 350; Schnake, 60; y Bunster, 10. En Leyes aún no se ha hecho cómputo, pero se calcula que estaban en proporción equivalente los tres candidatos señalados.

El señor César Bunster retiró su candidatura; pero sus partidarios han seguido votando por él.

**CIRCULO LITERARIO ACADEMIA DE HUMANIDADES.**—En sesión celebrada últimamente por este Círculo, se eligió el siguiente directorio: Presidente, señor Adolfo Moreno; vice, señor Emeterio Echazarreta; secretario, señor José Angulo; pro, señor Fernando Maruri; tesorero, señor Manuel Luengo.

**CENTRO ESTUDIANTES DE VALDIVIA.**—El próximo Domingo celebrará asamblea general, a las 3 de la tarde, en los salones de "El Mercurio", con el objeto de proceder a designar el directorio que ha de regir los destinos del Centro el presente año.

Existe gran interés entre los estudiantes de Valdivia por participar en las elecciones de directorio del Domingo próximo, ya que la nueva mesa directiva ha de reflejar el sentir de la asamblea ante el importante problema que hoy pende de su consideración: la fundación de la Federación de Centros Estudiantiles del Sur.

**SE SUSPENDE EL BAILE EN LA UNIVERSIDAD.**—El baile que había venido preparando el Centro de Derecho de la Universidad de Chile para el Domingo 15 en el hall de la casa universitaria, se ha acordado suspenderlo por diversas dificultades de última hora.

Podemos informar que es muy posible se trate nuevamente de realizarlo para el primer Domingo del mes de Agosto.

**CENTRO DE ALUMNOS Y EX-ALUMNOS "LICEO DE APLICACION.** — Como se sabe, hace poco tiempo dejó de existir en esta capital el distinguido profesor del Liceo de Aplicación, don Juan N. Meneses T. El Centro Liceo de Aplicación, queriendo manifestar el pesar que le causó su muerte y demostrar sus más sinceros agradecimientos a este viejo maestro, ha acordado efectuar una velada fúnebre en su recuerdo, el Viernes 13 del presente a las 5 P. M., en el aula Magna del Liceo.

**FEDERACION NACIONAL DE ESTUDIANTES.**—Cítase a sesión de Directorio para hoy, a las 5 y media de la tarde, con el objeto de seguir estudiando el informe presentado por el señor Gajardo. Se ha encarecido la asistencia a esta sesión, por tratarse en ella diversos asuntos de importancia.

**FEDERACION NACIONAL DE ESTUDIANTES.** —Se ha citado a sesión extraordinaria de Directorio, para hoy a las 5 y media de la tarde, en Bandera 542.

Tabla:

1.o Discusión general del informe del señor Gajardo.

2.o Incidentes.

**FALLECIMIENTO DE UN ESTUDIANTE DE MEDICINA.**—Ayer, a las 3 P. M., falleció el estudiante del 4.o año de Medicina, Raul Fernández Barros. Esta noticia ha causado dolorosa impresión entre los amigos y compañeros de estudio de tan distinguido e inteligente joven, pues era especialmente querido entre los estudiantes por su caballerosidad, su espíritu de trabajo y su incansable tesón en todo lo que a la ciencia médica se refería.

Todos los recursos científicos fueron inútiles para salvar tan preciosa existencia.

Llegue hasta los suyos el más sentido pésame de los miembros del Centro de Medicina, institución en la cual desempeñó el puesto de secretario con innegable acierto.

Por acuerdo de la familia sus restos serán trasladados a Talca el Viernes próximo, a las 8 A. M.

Se nos encarga citar especialmente a los alumnos del 4.o año de Medicina, a una reunión que se verificará hoy Jueves, a las 2 P. M. en la secretaría del Centro de Medicina.

**CENTRO ESTUDIANTES DE MEDICINA.**—Se han designado las siguientes comisiones, que se reunirán en unos días más para acordar el plan de trabajo que desarrollarán en el presente año:

Escuela Nocturna: señores Gilberto Zamorano, Juvenal Barrientos, Oscar Ortega y Parmenio Yáñez.

Deportes: señores Aurelio Aedo, Guillermo Ahumada, Alvarez Andrews, Mauricio Heyerman y Harola Coghlan.

Fiestas: señores Samuel Martínez, Humberto Verdugo, Adriano Borgoño y Julio Romero.

Tesorería: señores Luis Melo, Oscar Hiriart y Teodoro Gabauer.

Librería: señor T. García Gormaz.

El próximo Domingo los socios del Centro Estudiantes de Medicina llevarán a efecto una excursión al Volcán; los que deseen participar en ella, pueden pasar a inscribirse en la secretaría del Centro.

# MUNICIPALIDAD

**REMATE DE LLAVES DEL MUNICIPAL.**— La Alcaldía ha dictado yer un decreto por el cual se posterga hasta el 19 del presente, la subasta pública de los derechos de llaves de palcos y plateas, del Teatro Municipal, para la próxima temporada lírica que funcionará en dicho teatro.

**EL FUNCIONAMIENTO DE LOS AUTOBUSES.** — Se ha dictado un decreto que obliga a los ómnibus que circulan en la ciudad, a llevar un letrero con el nombre de los puntos de partidas y de término, de los recorridos que hagan.

La infracción a esta disposición será sansionada con una multa de 20 pesos.

**PLANTACIONES EN LA CALLE VERGARA.**— Por orden del señor Ugarte, la Policía de Aseo procederá en breve a llevar a cabo plantaciones de árboles en toda la extensión de la calle Vergara.

Los árboles elegidos para esta plantación son Sóphoras, árboles de hojas caducas, que ofrecen mucha sombra durante las temporadas de Verano.

**SERVICIO DE OMNIBUS EN LA AVENIDA MATTA.** — Hace poco dimos cuenta de que, por orden del Primer Alcalde, se había procedido a hacer un arreglo de las vías de los tranvías de Avenida Matta, a fin de establecer allí un servicio regular de Omnibus.

Estos trabajos, están a punto de terminarse, por lo que, según se nos ha importado, este nuevo servicio empezará a funcionar en aquella línea desde el Lunes próximo.

**SERVICIO DE OMNIBUS FRENTE AL TEATRO MUNICIPAL.** — El Primer Alcalde ha solicitado de los representantes de las diversas Empresas de Omnibus, hagan un servicio especial con dichos carruajes a la hora de salida de las funciones del Teatro Municipal.

Dicho servicio de Omnibus, con tarifa especial, se hará desde el referido teatro, por las calles más principales, a contar de la noche del día 13 del presente, fecha en que se llevará a cabo en el Municipal, la función de gala con que se celebrará la fiesta nacional francesa.

**ARREGLOS EN LA ALAMEDA DE LAS DELICIAS.**— Diversas reparticiones municipales han recibido órdenes del Primer Alcalde, señor Rogelio Ugarte, de proceder a la confección de proyectos y de llevar a cabo desde luego, algunas obras para hacer arreglos y transformaciones, en la Alameda de las Delicias, especialmente en cuanto a sus plantaciones y a la formación de platabandas de verdura como las que existen al llegar a la calle Bandera.

Asimismo, ha dado órdenes de confeccionar treinta mesones especiales en los Talleres Municipales, para arreglar en mejor forma las ventas de flores que existen en dicho paseo frente a la Iglesia de San Francisco.

**JUNTA DE BENEFICENCIA ESCOLAR.**— La comisión encargada de establecer Plazas de Juegos para niños en los paseos públicos, dependiente de la Junta de Beneficencia Escolar, ha sido citada para mañana, a las 11 A. M., en la sala de despacho del presidente de la comisión, Alcalde señor Ugarte.

## La Revista Boxeril "Knock-Out"

Este semanario ha encontrado en el mundo del ring, la mejor acogida.

La sección porteña está a cargo del más competente de nuestros cronistas de boxeo, y sus informaciones son siempre leídas con interés.

En la edición del Sábado anuncia un reportaje a Luis Romero y Z.; la Federación de Box y un round con Armando Vargas

## En la policía de Coquimbo

Telegramas recibidos en el Ministerio del Interior, hacen saber que en la Policía de Coquimbo se han producido serias dificultades que han terminado con un encuentro entre algunos guardianes.

De resultas de estos serios incidentes han quedado heridos de gravedad dos guardianes.

El Intendente de Coquimbo ha pedido al Gobierno autorización para aplicar las sanciones administrativas que sean de rigor.

# LA COLECTA DE AYER

## EL PUBLICO RESPONDIO GENEROSAMENTE AL LLAMADO DE LA CRUZ BLANCA

### Hasta noche se ignoraba el monto total del dinero recolectado

Como estaba anunciado, en el día de ayer se llevó a efecto la colecta anual que realiza el directorio de "La Cruz Blanca" de Chile, con el objeto de acumular fondos para su sostenimiento.

Conforme a las disposiciones impartidas por los dirigentes de esta institución, desde las primeras horas de la mañana, numerosas comisiones de damas y señoritas, recorrían las diversas calles de la capital, en demanda del óbolo destinado a favorecer a la institución organizadora de la colecta.

Hasta anoche no se podía apreciar aún el monto total de la colecta, según se nos informó de parte de las dirigentes de la Sociedad "Cruz Blanca".

# EDUCACION

## LA SUSPENSION DE CLASES EN LAS ESCUELAS PRIMARIAS

### "LAS VACACIONES DE INVIERNO SON INDISPENSABLES"

### Breve entrevista con el Director General de Educación Primaria, don Darío Salas

En la tarde de ayer tuvimos oportunidad de conversar durante unos pocos minutos con el Director General de Educación Primaria.

El señor Salas, amablemente, nos manifestó que durante el día de ayer había visitado la Escuela Normal "José A. Núñez", la Escuela Normal N.o 1 de Niñas y varias escuelas primarias, para imponerse personalmente de las condiciones en que dichos establecimientos funcionan actualmente. En las dos Normales mencionadas autorizó a los jefes respectivos para que procedan a la clausura si lo creen conveniente.

Durante el día de hoy y siguientes, visitará las demás escuelas de la capital.

—¿Qué colegios han sido clausurados hasta ahora?

—Se han suspendido las clases en las Escuelas Normales de Limache, Curicó, Talca, Chillán y N.o 1 de Santiago.

También he autorizado a los Visitadores de Talca, Curicó, Linares, Concepción y San Fernando, para que suspendan las clases en aquellas escuelas en que se haga necesaria dicha medida.

Paro esto no es todo, pues están en estudio numerosas solicitudes de diversas escuelas del país.

—¿...?

—Es indudable que los alumnos no faltan por causa solamente de la epidemia de grippe. El frío es la gran causa. Yo creo que se hace necesario un cambio en el calendario scolar a fin de introducir las vacaciones de Invierno. Si se disminuyera a unos tres días el feriado de Setiembre y funcionaran las escuelas durante todo el mes de Diciembre, se podría establecer, con ventajas evidentes, dichas vacaciones.

Las razones para adoptarlas sobran, pues la falta de abrigo de las casas escolares, la edad misma de los niños, etc., etc., hoy por hoy, son la causa principal de la enorme despoblación que se produce cada año en los meses de Invierno en todas partes.

## PARA LOS ESCOLARES DEL NORTE

### EL EMBAJADOR ARGENTINO HACE ENTREGA DE 3,569 PESOS, DESTINADOS A LOS NIÑOS DAMNIFICADOS POR EL TERREMOTO DE NOVIEMBRE

La Embajada de la República de la Argentina, a indicación de nuestro Gobierno, ha puesto a disposición de la Dirección General de Educación Primaria la suma de 3,569 pesos 85 centavos. Esta suma fué remitida hace algún tiempo por la "Asociación Cooperadora de la Educación de la **Escuela República de Chile**", que funciona en Buenos Aires a fin de que sea distribuida entre los niños de las escuelas, perjudicados por el terremoto que azotó la región Norte de Chile en Noviembre pasado.

El Director General de Educación Primaria, don Darío Salas, ha contestado al Embajador agradeciendo en nombre de los alumnos favorecidos, el "generoso donativo, cuya importancia material, en sí misma considerable, aparece valiosamente realzada por la simpatía y el afecto de que es él un elocuente testimonio'.

## Asociación General de Profesores de Chile

**JUNTA EJECUTIVA**

Bajo la presidencia del señor Ramón Jerez, sesionó anteayer este organismo dirigente de la Asociación de Profesores.

Conforme a la convocatoria, se entró a discutir el problema del seguro de vida y cuota mortuoria, reclamado con insistencia por el profesorado de todo el país.

En presencia de la complegidad e importancia de este asunto, y atendiendo a la variedad de opiniones manifestadas para su solución, se acordó dedicarle el lugar preferente de la tabla en todas las sesiones ordinarias y extraordinarias de la Junta Ejecutiva.

Al mismo tiempo, se tomaron los siguientes acuerdos:

Manifestar su adhesión moral a los obreros tranviarios.

Concurrir a la asamblea del Sábado a que convocará la Agrupación Santiago;

Aceptar el quorum de 11 miembros para sesionar;

Comisionar a la mesa para que eleve una nota a la secretaría del Consejo de Estado, pidiendo una aclaración sobre el alcance de la personería jurídica concedida a la sociedad; y

Sesionar hoy, en Bandera 542, a las 5 P. M., para seguir la discusión del seguro de vida.

## Conferencia en la Escuela de Artes y Oficios

El próximo Domingo, a las 11 A. M., el señor Tomás Montecinos dictará una conferencia en la Escuela de Artes y Oficios sobre "La fabricación de jabones ordinarios"

## El problema tranviario en Providencia

De acuerdo con una resolución de la Municipalidad y usando de las facultades que le confiere la ley orgánica de Municipalidades, el 1er. Alcalde de Providencia señor Horacio González ha nombrado una comisión de vecinos para que tenga a su cargo el estudio del problema tranviario dentro de la comuna.

Esta comisión, que deberá reunirse el próximo Domingo para iniciar sus funciones, quedó compuesta de las siguientes personas:

Señores Andrés Wolff, Ricardo Muller, Rodolfo Cifuentes, Otto Schmidt, Bernardo Gostlich, Miguel A. Droguett, Zenón Delgado, Francisco Mardones, Arturo de la Barra, Pablo Gaedecke, Clemente Díaz León, León Quinteros, Carlos Silva Vildósola, Otto Segundo Wack, Roberto Cruz, Juan F. Tapia, Gino Girardi, Miguel Angel Barnasconi, Reinaldo Soto, Germán Seckel, Alberto Alibaux, Pedro Bottinelli, Comandante Viaux, P. Fagalde, Arnold Dreyse y Ramón Jiménez.

## Sindicato de Abogados de Chile

Se ha citado a junta directiva para hoy.

## Academia de Medicina de la A. N. de E. C.

En su sesión de anoche, el directorio de la Academia de Medicina consideró el sensible fallecimiento del señor Raul Fernández Barros, miembro activo de la institución, llegando a los siguientes acuerdos:

1.o Considerar como duelo para la Academia de Medicina el fallecimiento del señor Raul Fernández B.

2.o Asistir en corporación a la misa que por el descanso de su alma se oficiará hoy, a las 9 A. M., en la capilla de la Casa de Orates y al traslado de los restos a la Estación Alameda.

3.o Enviar una corona fúnebre a nombre de la institución.

4.o Hacer llegar a la familia del señor Fernández una nota de condolencia del directorio y miembros de la Academia.

5.o Comisionar al secretario para que haga uso de la palabra en la Estación.

6.o Comisionar al presidente para que acompañe los restos hasta Talca y haga uso de la palabra en el Cementerio de dicha ciudad.

7.o Postergar la fiesta que dentro de poco iba a celebrar la institución.

8.o Colocar en la biblioteca del policlínico de la Academia el retrato del señor Fernández Barros.

## Instituto de Educación Física

**CURSO GRATUITO DE ECONOMIA DOMESTICA**

El Centro de Alumnos de este Instituto abrirá el Lunes próximo la matrícula para formar un curso de economía doméstica para obreras y empleadas a cargo de las alumnas de Economía y dirigidas por la profesora del ramo.

El curso funcionará los días Lunes de 8 1|2 a 12 M. en Morandé 750.

La matrícula se atenderá el Lunes 16, de 9 a 11 A. M., y la primera clase se hará el 23 del presente.

**LIGA PROTECTORA DE ESTUDIANTES PRIMARIOS.** — El Directorio de la Liga Protectora de Estudiantes Primarios, viene trabajando para extender e implantar en todas las comunas el desayuno escolar.

Con este motivo, el Domingo pasado se celebró una numerosa reunión o asamblea de vecinos de la calle Ejército, Dieciocho, República, Av. España, Molina, Castro, etc., en el local de la Escuela de Vergara 737, con asistencia de los más caracterizados propietarios profesionales, educadores, etc., del barrio, presididos por el doctor don Eduardo Moore.

El doctor Moore dió a conocer la difícil situación económica de miles de hogares; las enfermedades en los niños como la tuberculosis y el raquitismo, que hacen preso en ellos en una forma espantosa.

Por último se resolvió dirigir una comunicación a los vecinos interesándolos a auspiciar este movimiento, para establecer en las siguientes escuelas el desayuno: Escuela N.o 152 de Vergara 737; Escuela Benavente, 450; Escuela 114, Ejército 735.

Además se tomaron los siguientes acuerdos:

1.o Agradecer al coronel Ahumada, director de la Escuela Militar, su importante concurso; 2.o celebrar sesión el Sábado próximo a las seis de la tarde, en el mismo local; y 3.o designar en esta sesión el Directorio del Comité.

Hoy a las 5 y media de la tarde, celebrará sesión el Directorio de la Liga, para ocuparse de la siguiente tabla:

1.o Informe de tesorería; 2.o Observaciones del señor Meeks al reglamento de donación, y 3.o Proyecto del señor Mooks, para instalar una nueva clínica en el Hospital San Juan de Dios. Además hay otros asuntos de gran interés que resolver, por lo que nos ha pedido el presidente señor Burgos Varas, encarecer la asistencia de los señores Directores.

## Conferencia en el Liceo de Aplicación

La tercera conferencia de extensión secundaria, auspiciada por el Centro de ex-Alumnos del Liceo de Aplicación, se llevará a efecto el Martes 17 del presente, a las 5 P. M., en el aula magna del establecimiento. Estará a cargo del Pbro. señor Alejandro Vicuña y el tema es: "El problema sexual".

**ASOCIACION ABEJAS OBRERAS DE CHILE.— Reunión de Directorio.** —Hoy, a las 9 de la noche, se reunirá el directorio de la Asociación "Abejas Obreras de Chile", en la escuela superior N.o 21, Avda. Cumming 735.

**CURSOS DOMINICALES DE INGLES.**— Los cursos dominicales de inglés que funcionan en la escuela superior N.o 21, celebrarán el aniversario de su fundación, el Domingo 15 del presente, con una sencilla fiesta literaria que se efectuará ese día, a las 3 de la tarde.

Se ha invitado a este acto a los ex-alumnos y familias.

## Secretario del Ministro de Justicia e Instrucción

Se encuentra enfermo el Secretario del Ministerio de Justicia e Instrucción Pública, señor Arturo de la Cuadra.

Lo reemplaza el señor Carlos Vargas Bascuñán.

## Ateneo de Santiago

El Lunes 23 del presente, a las 6 1|2 de la tarde, tendrá lugar en el Salón Universitario, una interesante velada del Ateneo.

Esta sesión será de carácter literario y musical.

La parte literaria estará a cargo del secretario de la Legación de México, señor don Antonio Castro Leal, y el programa musical será ejecutado por la distinguida soprano señora Delia Smith de de la Fuente y por el tenor don Carlos Santelices.

MUY PRONTO
EL HOMBRE DE LA MÁSCARA DE HIERRO

## Reforma del Código de Minería

La Dirección de Minas y Geología ha iniciado un estudio de reforma del Código de Minería basada en la Legislación que existe sobre la materia en Francia y en Bélgica.

Para el mejor desarrollo de este estudio se han designado subcomisiones, las que una vez que terminen su cometido entregarán sus trabajos a una comisión que está encargada de redactar las reformas que deben introducirse a nuestro Código de Minería.

Terminado este trabajo se redactará el proyecto respectivo para someterlo a la aprobación del Congreso.

## Junta Departamental de Caminos

Ayer se reunió la Junta Departamental de Caminos presidida por el Intendente de la provincia con la asistencia de los delegados señores Pérez Valdivieso, Carlos Porter, José Luis Vergara, Carlos Zañartu, Fernández don Filidor, el ingeniero de la provincia y el secretario.

Se tomaron los siguientes acuerdos:

Seguir adelante el cumplimiento de las disposiciones legales para la ocupación del terreno e iniciación de los trabajos de la variante del camino de Colina a la Estación detenidos hasta ahora por la resistencia a la entrega de esos terrenos por uno de los dueños de fundo expropiado.

Dejar sin efecto la multa impuesta al vecino de Batuco señor de Undurraga en atención a los trabajos que ha podido ejecutar en las infracciones del camino de Coquimbo que le han sido notificadas.

Hacer presente al Gobierno la escasa remuneración y el trabajo de responsabilidad que tienen los Camineros Mayores a fin de que se les acuerde un mejor sueldo.

Solicitar de quien corresponda que se inviertan algunos fondos del 5 por ciento de la renta de caminos en las reparaciones de los caminos de El Blanqueado, El Pedrero y el que unirá al camino de Pirque con los del poniente de Santiago.

Dejar sin efecto, por ahora, la visita de inspección que se había encomendado a un visitador de oficinas fiscales la Dirección de Contabilidad haciéndosele presente este acuerdo al señor director.

Dejar pendiente la presentación del señor Zañartu, vecino de Ñuñoa sobre trabajos que debe ejecutar en su canal para evitar desbordes a la Avenida Macul.

# LA RECONSTRUCCION EN EL NORTE

## LA LABOR DESARROLLADA POR LA

## DE SOCORROS

### El balance general de fondos incluyendo

### tres de 1923

La Comisión Central de Socorros, que ha recibido las primeras comunicaciones enviadas por el delegado de ella y del Gobierno en las provincias de Atacama y Coquimbo, señor Enrique Larraín Alcalde, cree conveniente dar a conocer al público el estado de la obra de reparación y de reconstrucción que allí se realiza y el movimiento general de los fondos recibidos e invertidos.

Ante todo, la Comisión Central desea hacer constar, en esta ocasión, que la experiencia empieza a demostrar que ella tuvo razón al proponer al Gobierno la idea de nombrar un delegado común que fuera como el órgano, informante y ejecutivo a la vez, de ambos, en las provincias afectadas por el terremoto de 10 de Noviembre último. Así lo reconocen los propios interesados, como se ha visto en un telegrama de Vallenar, que hace poco publicó la prensa.

La formación de un plan de reconstrucción, el estudio de los elementos y posibilidades de ésta, el reconocimiento de los verdaderos daños personales y materiales, todo eso ha sido completado con actividad y celo por el señor Larraín Alcalde, quien permanece allí a cargo de la dirección y fiscalización de todo cuanto concierne a la reconstrucción y a los auxilios.

Cuando el Presidente de la Comisión Central, en compañía de los señores Muñoz Rodríguez y Sierra, visitó la zona damnificada, se dejó en poder de los Comitées Locales dinero para atender a los trabajos de reconstrucción y socorros; más tarde, se ha enviado más dinero, y madera y otros materiales, en grandes cantidades; y se ha enviado instrucciones para proceder.

Desgraciadamente, el Comité Local de Vallenar, nombrado por el Gobierno, no se condujo con la actividad y ni tuvo el criterio suficiente para que su labor mereciara una apreciación favorable, pues hizo el reparto de maderas en forma desordenada, y sin sujeción a plan alguno, de manera que, como ha informado el señor Larraín Alcalde, no se ha realizado trabajo alguno de reconstrucción con esos elementos. Ahora se trata de recuperar estos de manos, de quienes los han recibido y no los utilizan, y de aprovecharlos en la reconstrucción metódica que se ha iniciado. Algo parecido ha pasado con las remesas de alambre, que también ha ordenado recuperar. El delegado pidió al Gobierno y el Gobierno decretó la disolución del Comité Local de Vallenar; y ahora dirige la reconstrucción un representante del delegado, con facultades necesarias.

Por su parte, la Comisión ha tomado también medidas para que en lo sucesivo sólo intervengan en los trabajos y obras de socorro el delegado, o las personas en quienes él delegue sus funciones.

Es de justicia declarar que el Comité Local de Copiapó ha procedido con orden, acierto y actividad. El delegado así lo reconoce también, expresamente al dar cuenta de los procedimientos que por dicho Comité tiene puestos en práctica.

Con referencia a la construcción de habitaciones para gente pobre, que no puede acogerse a la llamada Ley Lyon, dice el señor Larraín Alcalde, con aplicación a las necesidades de la provincia de Atacama:

"Se ha entendido por habitación una pieza construída de madera de 4 1|2 varas, con techumbre de estera y barro empajado. Una habitación es para cada cuatro personas, y se hacen dos a las familias que pasen de este número, y tres a las familias de nueve personas.

"Cuando se junten dos o tres piezas para una familia, con recursos, propietaria del terreno, se hará la reconstrucción en forma más definitiva, con una fachada o frente más cuidado y con líneas arquitectónicas que presenten mejor aspecto.

"En el pueblo de San Fernando, que es la prolongación de la ciudad de Copiapó, y en el que ninguno de los propietarios tiene recursos, ni podría acogerse a la ley de reedificación, se hará una vivienda de mayores proporciones y duración, y dando a ella el aspecto de una casita de apariencia modesta. Igual procedimiento se seguirá con un pequeño grupo de propietarios de Copiapó, Tierra Amarilla, Loros, Vallenar, y sus poblaciones San Félix, el Tránsito y las del edpartamento de Freirina.

"A los propietarios se les construirá en forma definitiva; en cuan-

## Receptor de Mayor Cuantía de Elqui

Ha sido nombrado el señor Julio González Rojas.

## "El Combate"

Mañana circulará el número 4 de esta revista, con caricaturas e interesantes artículos sobre actualidades.

## Carta pesquera

El Ministro de Industria ha solicitado del Tribunal de Cuentas que no objete el decreto que nombra al director de los servicios agrícolas señor Francisco Rojas H. y al inspector de Bosque, Pesca y Caza don Ernesto Maldonado, para que integren la comisión encargada del levantamiento de la carta pesquera de la costa del país, por ser dicha comisión ad-honorem.

TARTARO

Compramos por grandes y pequeñas partidas Envíense muestras y precios.
CASILLA 1322
J-13

Jl.-12

DEFUNCION

Ha dejado de existir nuestro querido esposo y padre, don

**Nemesio Silva Uribe**

Sus restos serán sepultados el Viernes 13, a las 10 A. M. en el Cementerio Católico, saliendo el cortejo de su casa habitación Cochrane 885.

Blanca Rosa Menares v. de Silva e hijo

# EL AVANCE DE LA TUBERCULOSIS PREOCUPA A LAS AUTORIDADES

## PRESIDENTE DEL BRASIL

### INTERMEDIO DEL EMBAJADOR, ENVIO AL SEÑOR ALESSANDRI UNA CARTA AUTOGRAFA Y UN RETRATO CON UNA ATENTA DEDICATORIA

la tarde de ayer, el Emba- del Brasil, señor S. Gurgel naral, fué recibido en audien- special por el Presidente de pública.

señor Gurgel do Amaral en- al señor Alessandri una afec- carta del Presidente brasi- don Arturo Bernardes y una rafía de este Mandatario, con uiente dedicatoria:

"A mi grande y buen amigo, el Excelentísimo Presidente de Chile, don Arturo Alessandri. Con mi cordialísimo afecto.— (Fdo.) **Arturo Bernardes.**—Río de Janeiro, 10 de Junio de 1923".

Con esto, el Presidente del Brasil retribuye una atención análoga de que le hizo objeto hace poco nuestro Primer Mandatario.

VAN DYCK
Special Cigarettes
Lo mejor que se fuma a 40 cts.
A. INGLESA DE TABACOS

## INTENDENCIA

### NTENDENCIA ORDENA LA CLAUSURA TEMPORAL DE DOS BOTICAS

### a motivado esta medida, el hecho de que los propietarios de estos establecimientos se negaron a atender al público estando de turno

algún tiempo se hizo un de- a la Intendencia contra dos que, en circunstancias que de turno, se negaron a hacer pacho de recetas.

denuncio fué formulado por or Gonzalo Rivera, Contador nspección de Agua Potable.

as investigaciones del caso, se estableció la efectividad del denuncio.

En esta circunstancia, en la tarde de ayer el Intendente de la Provincia, señor Mackenna Subercaseaux, expidió un decreto por el que ordena clausurar por el término de siete días, las Boticas Mapocho, ubicada en la calle de su nombre N.o 3500; y la del Indio, ubicada en la calle Ahumada N.o 3.

### CHILE OCUPA ENTRE LOS PAISES DE EUROPA, AMERICA Y AFRICA, EL PRIMER LUGAR EN EL PORCENTAJE DE MUERTOS POR ESTA TERRIBLE ENFERMEDAD

### Esta tarde la Liga contra la Tuberculosis realizará la segunda reunión en la Universidad de Chile, en que se dará a conocer un proyecto para organizar la campaña anti-tuberculosa en nuestro país

### EL PRESIDENTE DE LA REPUBLICA TENDRIA EL PROPOSITO DE EXPONER SU OPINION SOBRE ESTE ASUNTO Y LA INTERVENCION QUE EN EL CABE AL GOBIERNO

Con motivo de las conferencias que el doctor Cifuentes ha venido dando en la Sociedad Médica, sobre la profilaxis de la tuberculosis en los países de la América, Europa y Africa, se ha vuelto a poner de actualidad la debatida cuestión relacionada con la reapertura del Sanatorio de San José de Maipo, único sitio en que los enfermos pudientes e indigentes, tienen para curar de este grave mal, que ya en nuestro país, tiene un porcentaje de 26,5% de muertes por cada 10 mil habitantes, superior a Italia que cuenta con 19,8; Inglaterra, con 21,1; Irlanda, con 17,1; Escocia, con 8,4; Alemania (Berlín), con 10,2; Rusia, con 7,6; España, con 13,8; y Suiza, con 14,8.

**EL ORIGEN DE LA CLAUSURA DEL SANATORIO DE SAN JOSE**

Con el objeto de poder informar ampliamente a nuestros lectores acerca de esta delicada cuestión, que ya ha comenzado a preocupar a nuestras autoridades, hemos podido saber que el Sanatorio de San José de Maipo, fué clausurado el año último, debido a que en poco más de tres años, había dejado un déficit de 37 mil pesos.

En la actualidad este Sanatorio que tiene cabida para personas pudientes e indigentes y que estaba dotado de todos sus servicios, se encuentra clausurado y entregado a una persona que no tiene otra misión que cuidar las valiosas instalaciones que en él se guardan.

**LAS GESTIONES PARA REABRIR EL SANATORIO**

Desde hace algún tiempo, un grupo de personas de nuestra sociedad ha venido gestionando como una necesidad sentida y reclamada por millares de familias que no tienen dónde enviar a sus deudos enfermos del terrible mal, que se reabra el Sanatorio de San José de Maipo, dejándose para una ocasión más propicia para la Caja de la Junta de Beneficencia, la realización del plan de trabajo y de transformación que se tiene trazada.

**UN MENSAJE AL CONGRESO**

El Ministro del Interior, atendida la circunstancia de la imperiosa necesidad de rehabilitar cuanto antes el Sanatorio, propendiendo, de esta manera a salvar a centenares de enfermos de una muerte segura, tiene redactado y firmado por él, un mensaje al Congreso pidiendo autorización para invertir hasta la suma de $ 384,000 en los trabajos de construcciones de algunas nuevas dependencias, como casa para el médico y otros servicios anexos.

Sobre el particular, se nos ha informado que, tanto en el seno de la Junta de Beneficencia, como en el Gobierno mismo y en otras instituciones científicas, existiría el propósito de abrir este Sanatorio en las condiciones en que actualmente se encuentra, sin perjuicio de que se tenga que invertir diez o más miles de pesos para reparar los desperfectos que hayan podido ocasionar por el tiempo en que ha estado cerrado, suma ésta que sería más fácil de obtener, dado el estado de nuestra Hacienda Pública.

**LA CONFERENCIA DE HOY EN LA UNIVERSIDAD**

La Liga contra la Tuberculosis de esta ciudad, ha patrocinado para la tarde de hoy, a las 6, en el Salón de Honor de la Universidad de Chile, la segunda conferencia que versará sobre "Preservación de la Tuberculosis".

Los doctores Villagra y Cifuentes darán término a sus interesantes trabajos, y el Presidente de la Liga, el doctor Aldunate, dará a conocer un proyecto para organizar debidamente la campaña antituberculosa en nuestro país.

**HABLARA EL PRESIDENTE DE LA REPUBLICA**

El Presidente de la República, que concurrirá a este acto, sabemos que tiene el propósito de exponer al público su opinión personal sobre el problema y la intervención que en él cabe al Gobierno.

**UNA INVITACION DE LA LIGA CONTRA LA TUBERCULOSIS**

El Directorio de la Liga contra la Tuberculosis nos pide invitar especialmente a las autoridades, profesores y estudiantes a esta velada, que, por el tema como por las personalidades que lo van a desarrollar, es de gran interés público.

**LA INTERVENCION DEL GOBIERNO SERA SOLICITADA**

En diversos círculos autorizados, se nos ha informado ayer, que se solicitará del Presidente de la República y del Ministro del Interior, la designación de una Comisión de médicos y de altas personalidades para que lleve a efecto la reapertura del Sanatorio de San José de Maipo, prestándole, por el momento, la ayuda que pueda, dado el estado de sus recursos.

Se nos ha anticipado que ya el señor Alessandri, cuyo Sanatorio Popular lleva su nombre, han prometido preocuparse de esta cuestión, a la que el Gobierno debe atención.

ROLLOS para AUTOPIANOS
Marca C. R. S. - a $ 10. c/u.
Exclusividad de la Casa
CESAR RAU :: Moneda 1375

Fox-Trot—Shimmys
Tangos—One-Step
Marchas—Pasodoble
Schottisch—Valses
Zambas, etc.

ULTIMAS NOVEDADES PUBLICADAS:
"El Rey del Cabaret".—Tango.
"Los rosales se han secao".—Zamba.
"Danza de las Libélulas".—Fox-Trot.
"Hilarión".—Schottisch.
"Oui non".—Shimmy.

EXIJA ESTA MARCA, EL MEJOR ROLLO PARA BAILAR

# LA MERCED CONVERTIDA EN BASILICA

### BRILLANTES FESTIVIDADES RELIGIOSAS CELEBRAAN LOS CATOLICOS DE SANTIAGO LA RESOLUCION PONTIFICIA DE ELEVAR A ESA CATEGORIA NUESTRA IGLESIA DE LA MERCED

### URRIRA A LAS CEREMONIAS EL CARDENAL BENLOCH, DE LA CATEDRAL DE BURGOS

### do este prelado al mismo tiempo, en carácter oficial, or el Gobierno del Perú, se crea una situación especial a la Orden Mercedaria

**ASILICA DE LA MERCED**

o es ya del dominio público, cientes resoluciones del Va- fué elevada a la categoría de a, nuestra iglesia de la Mer-

determinación pontificia ha o en el mundo católico de ge, una grata impresión, y s natural, para celebrar tan contecimiento, se preparan s festividades religiosas, que arán a cabo en el mes de bre próximo, y cuya solem- [illegible] caracte- s de brillo y magnificencia.

**TACION AL CARDENAL BENLOCH**

el objeto de dar a los fes- na proporción extraordina- n alcance no asumido antes sta eclesiástica alguna, la gación de los padres merce- que tiene a su cargo la or- ción de las festividades, in- ra concurrir a ellos, al Car- Benloch, de la Catedral de , quien, como ha informado nsa, aceptó la invitación, y, os por la institución mencio- os detalles del viaje, se pre- para dirigirse a Chile, con to de asistir a las ceremo-

mundo católico de Santiago ba con regocijo el día de lle- del venerable huésped; pero cimientos posteriores, han a influir considerablemente carácter de su viaje

**ARDENAL BENLOCH INTADO POR EL PERU**

dió que a poco de haber si- tado a Chile por la congre- mercedaria, el representan- lomático del Perú, ante el España, solicitó en nombre Gobierno, una visita del Car- Benloch a dicho país. in la invitación, este viaje citado oficialmente por el Go- del Rimac y el venerable o vendría a América en ca- de huésped oficial del vecino el Norte.

uelto también el viaje al Pe- nen a producirse hechos cu- nsecuencias pueden fácilmen- verse, ya que restarán brillo rimitiva invitación a nuestro desvirtuarán en todo caso ácter que se había dado pri- mente a la venida del car- Benloch a Santiago.

**ONSECUENCIAS NO PREVISTAS**

efecto, con relación al Car- Benloch, deberá prevalecer itación oficial, que es la del y en consecuencia, vendrá a ca con el carácter de invi- special de dicho país, a visi- as ciudades y recibir el ho- e de los feligreses del antiguo o de los incas.

comitiva que lo acompañará, llegará a las costas ame- s para dirigirse al territorio onado, atravesando los paí- termedios, caso en el cual rán en Chile, como simples untes.

o resultante de todo, asistirá fiestas de Santiago, no con el er especial que primitiva- quiso darle la congregación daria, sino como un huesped, provechando la estadía en de paso para el Perú, con- a las ceremonias eclesiásti-

llo resulta todavía más ex- inario, si se tiene en vista eron los padres mercedarios primero solicitaron su visi- resolvieron su viaje, como d de la orden invitante.

**LOS PROPOSITOS DEL PERU**

Son ya demasiado conocidos los propósitos que inspiran la política del Gobierno del Rimac para proceder en la forma recordada, se dice en los círculos católicos de la capital, pues no es ésta la primera vez que recurre a un medio de esta naturaleza con el objeto de ganar adeptos para su causa.

Con la perspicacia política que caracteriza a sus gobernantes, logró descubrir en el mundo católico universal, un amplio campo que conquistar a su favor.

En este sentido, ya en una ocasión pasada hizo un intento, que resultó desgraciado, con la consagración de la República peruana, al Corazón de Jesús con lo cual pretendía atraerse la voluntad del Vaticano, y enviar después hacia Roma al arzobispo de Lima, a fin de obtener que fuera [illegible] con el capelo cardenalicio, y se concediera al Perú una prerrogativa que aún no ha sido concedida a otros países de mayor población, como Argentina y Chile.

Pero, como se recordará este propósito de hacerse simpático a los católicos del mundo fracasó de una manera trágica pues los estudiantes y los obreros protestaron de tal consagración, y aún cuando fueron sableados en las calles de Lima y quedaron numerosos heridos y muertos, la consagración fué detenida.

**PROPOSITOS DE NUESTRO GOBIERNO**

Según rumores que corren en los círculos oficiales, nuestro Gobierno estaría dispuesto a tomar parte en la situación que ha venido a crearse a nuestros padres mercedarios para el brillo de sus fiestas de Setiembre próximo.

Se nos ha informado que existiría en la Moneda el propósito de hacer saber al Gobierno de España que en Chile se recibirá al cardenal Benloch en carácter de huésped oficial.

## Sociedad Nacional de Bellas Artes

**Hoy Jueves**, a las 6 1|2 P. M., en Bandera 542, celebrará sesión esta Sociedad, a fin de seguir ocupándose de los siguientes proyectos en tabla: Organización del Salón Oficial de la Sociedad, acordado para celebrarlo este año; reglamento para los artistas pensionados del Gobierno en el extranjero; gravamen aduanero e impuesto a las obras pictóricas que se internen al país y liberación de éstos a las obras nacionales que salgan o vuelvan al país; y otros.

Se encarece la asistencia.

## El Ministro americano en Bolivia

Dentro de pocos días más deberá llegar a esta capital el Ministro de los Estados Unidos en Bolivia, señor Cotrell, quien pasará unos días en Santiago.

El Ministerio de Relaciones ha impartido las instrucciones del caso para que en Valparaíso sea saludado a nombre del Gobierno, y se le den todas las facilidades para su desembarco.

# ESCUELA DE AVIACION CIVIL NACIONAL

### SE INAUGURA OFICIALMENTE AYER, BAJO LA DIRECCION DEL AVIADOR FIGUEROA

### El primer curso empezará desde hoy

En la tarde deayer se realizó la inauguración oficial del primer curso de aviación civil, organizado por el popular aviador señor Clodomiro Figueroa y en honor de la prensa local.

En los alrededores del extenso hangar que posee al costado norte de la Escuela de Aviación de El Bosque, se encontraban los aparatos que la Escuela tiene para el curso, compuesto de las siguientes máquinas:

El "Valparaíso", con motor de 110 HP., motor Le Rhone.

El "Tucapel", de 80 HP., motor Ghome.

El "Lautaro", de 50 HP., motor Ghome.

El "Fresia", igual al anterior.

Un Pingüino de 22 HP., para las primeras lecciones, y el "General Canto", de 110 HP., motor Le Rhone, aparato totalmente transformado en los talleres del aviador Figueroa, con materiales netamente nacionales, a excepción del motor, y similar a los Avros.

La gallarda presentación de estas máquinas, las mejores que actualmente tiene la aviación civil, merecieron la aprobación de los asistentes.

Poco después de las tres de la tarde, el señor Figueroa invitó al representante de "El Mercurio" a efectuar un corto vuelo por los alrededores de la Escuela.

A continuación hicieron vuelos los representantes de "El Diario Ilustrado" y "La Nación", acompañados por el mismo piloto.

En todos los vuelos, el experto aviador dejó demostrado la maestría, corrección y seguridad para el manejo del magnífico aparato.

Finalizó el espectáculo aéreo con una emocionante exhibición acrobática del notable aviador militar Teniente Carlos A. Montecinos, quien evolucionó en el aire en forma que las arriesgadas pruebas merecieron la admiración de los testigos de estos actos.

El Teniente Montecinos se hizo acompañar por el señor Ismael Carrasco, constructor del hermoso aparato "Del Canto".

Inmediatamente después, el señor Figueroa invitó a los asistentes a servirse un lunch que había preparado en el hangar, haciéndose votos, durante este acto, por la prosperidad de este nuevo plantel de aviación civil.

Los cursos empezarán desde mañana, y para el efecto las inscripciones las recibe el señor Figueroa y cuestan 3,000 pesos por cada concursante.

En nuestra visita al recinto de la Escuela, pudimos imponernos que existen en los talleres militares numerosos aparatos inservibles y valiosos motores, que aparentemente no tienen remedio.

Un acto meritorio del Gobierno sería el de entregar al aviador Figueroa esas máquinas y motores para ponerlos, con la experiencia del popular aviador, que es de todos conocida, en posesión de éste, seguros de cooperar a la difusión de tan laudables fines.

Es deber patriótico ayudar a este esforzado piloto que, tras cruentos sacrificios, ha podido organizar una escuela de aviación, a pesar de los innumerables obstáculos que ha tenido que vencer.

EL AVIADOR FIGUEROA RODEADO DEL PERSONAL DE INSTRUCCION

Cherries
Jabón de glicerina transparente

¿QUIEN FUE EL HOMBRE CON LA MASCARA DE HIERRO?
¡AVERIGÜELO Y GANARA DINERO! J-12

## SERVICIO METEOROLOGICO DE "LA NACION"

11 DE JULIO DE 1932

### OBSERVACIONES METEOROLOGICAS LOCALES

Presión atmosférica, m|m., a 0° y 45° lat., 7 h., 716,7; 14 h., 714,0; 21 h., 713,1.

Humedad relativa %: 7 h., 85%; 14 h., 56%; 21 h., 65%.

Tensión del vapor de agua, m|m, 7 h., 3,8; 14 h., 4,4; 21 h., 4.0.

Temperatura del aire. 0° C.: 7 h., 0,2; 14 h., 8,0; 21 h., 4,2.

Dirección del viento y grado Beaufort: 7 h., NW-1; 14 h., NW-1; 21 h., N-1.

Velocidad, metros por minuto: 7 ., 182; 14 h., 86; 21 h., 110.

Nebulosidad (décimos) y densidad: 7 h., 6-1; 14 h., 7-1; 21 h., 4-0.

Tipo de nubes y dirección: 7 h., CIST; 14 h., CIST; 21 h., CI-NW.

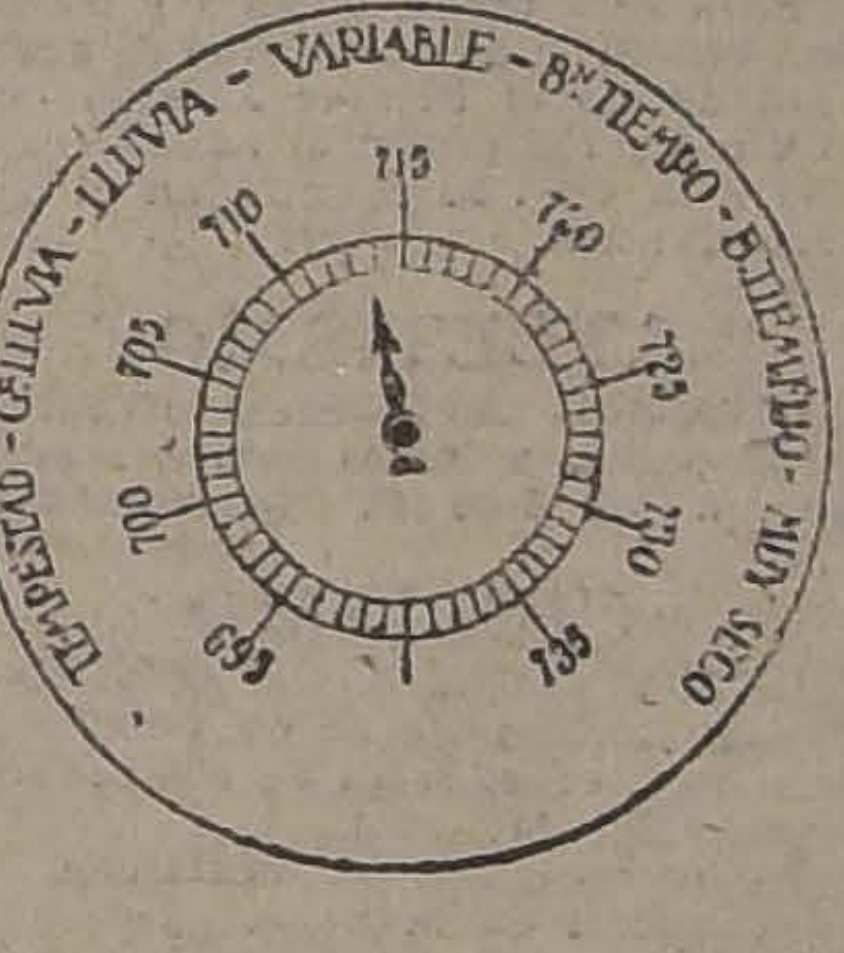
TEMPESTAD - GR. LLUVIA - LLUVIA - VARIABLE - BN TIEMPO - B. TIEMPO FIJO - MUY SECO
695
700
705
710
715
720
725
730
735

Visibilidad y titilación (de 0 a 4): 7 h., 2; 14 h., 2; 21 h., 3-3.

Agua caída, milímetros: 7 h., 0,0; 14 h., —; 21 h., —.

Temperatura del aire máxima: 8,4.

Temperatura del aire mínima, 3,5 bajo cero.

Oscilación térmica en 24 horas, 11,9.

Viento dominante m|m: NW.

Agua caída en 24 horas, 0,0 mm.

Agua caída hasta la fecha, 132,1 mm.

Hidrometeoros, helada intensa.

Anotaciones generales: Gran halo solar.

### OBSERVACIONES METEOROLOGICAS GENERALES DEL ESTADO DEL TIEMPO EN EL PAIS

PRESION ATMOSFERICA.— En las últimas 24 horas ha persistido el rápido descenso de la presión atmosférica.

El descenso del barómetro se inició en el Norte, con más de 7 milímetros en la provincia de Coquimbo.

Se aproxima una gran depresión ciclónica.

Su trayectoria probable es del NW., desplazándose con gran rapidez.

VIENTOS.—En toda la región Norte, soplaron vientos débiles, predominando los del Norte y Nor-Este.

En la Zona Central predominó el viento Nor-Oeste, soplando con escasa intensidad durante el día. En Quillota alcanzó el grado 5 de la escala Beaufort, durante la mañana.

En la Zona Sur, predominaron los vientos del Sur y Sur-Este, divergentes desde el centro de alta presión del extremo Sur.

En Isla Mocha sopló fuerte viento Sur durante la tarde.

TEMPERATURA.— La temperatura se manifestó notablemente fría en todo el valle Central.

Las máximas con frecuencia alcanzaron a 10 grados.

Las temperaturas mínimas fueron notablemente bajas.

A las 7 horas de la mañana se observaban 1,2° bajo cero en Los Andes; 1,4° bajo cero en San Fernando; 4,5° bajo cero en Cullinco y 10,6° bajo cero en Lonquimay.

En Santiago, la temperatura mínima del aire descendió a 3,5° bajo cero y a cielo descubierto, a 5,1° bajo cero.

NEBULOSIDAD.— Los nublados fueron frecuentes entre Arica y Caldera. En Coquimbo permaneció semi-nublado en la tarde.

En la Zona Central aparecieron las nubes del tipo Cirrus y Cirrus-Stratus, líneas avanzadas de la depresión que se aproxima. Las nubes del último tipo mencionado dieron origen a intensos fenómenos luminosos (Halos).

En la Zona Sur, la nebulosidad fué escasa, permaneciendo con sol en casi todos los puntos.

HIDROMETEOROS.— Llovió en la provincia de Atacama.

Se produjeron HELADAS intensas a lo largo del valle Central.

En diversos puntos se observó el fenómeno de la "subida de la helada".

### ANUNCIOS METEOROLOGICOS

### Se iniciarán en breve, importantes perturbaciones atmosféricas. — Habrá mal tiempo el 13, como se anunció

**CARACTERES GENERALES DEL TIEMPO**

El desarrollo de los fenómenos atmosféricos ha venido a firmar ampliamente nuestros anuncios anteriores.

El buen tiempo, se mantuvo por espacio de dos días, siendo de corta duración como lo habíamos previsto.

Ha aparecido una importante depresión ciclónica, que ocasionará en breve, violentos fenómenos atmosféricos.

El mal tiempo se iniciará en el sur, propagándose luego hacia la Zona Central.

Predominarán los vientos del norte, pudiendo adquirir gran intensidad.

La lluvia se desarrollará en último término.

**ANUNCIOS PARA LA ZONA NORTE**

Se producirán nublados frecuentes y neblinas en la costa.

Posiblemente lloviznas locales.

La temperatura se manifestará moderada.

Predominarán los vientos del nor-este.

**ANUNCIOS PARA LA ZONA CENTRAL**

Dentro de breve plazo se iniciarán importantes alteraciones atmosféricas que afectarán toda la Zona Central.

La temperatura se manifestará fría, aunque en sus líneas generales se observa una ligera alza.

Predominarán los vientos del norte.

Tendremos mal tiempo el 13, de acuerdo con nuestro anuncio anterior dado con gran anticipación.

**ANUNCIOS PARA LA ZONA SUR**

Dentro del plazo de 48 horas se iniciarán intensos cambios atmosféricos que afectarán toda la zona.

Predominarán los vientos del norte, pudiendo adquirir gran intensidad.

La lluvia se desarrollará en último término.

El mal tiempo se propagará hacia el norte.

La temperatura se manifestará fría.

**ANUNCIOS PARA LA COSTA**

En las próximas 48 horas se desarrollarán perturbaciones atmosféricas generales en toda la región de la costa de las zonas sur y central.

Predominarán los vientos del norte.

La temperatura se manifestará fría.

Se producirá marejada en Coquimbo, Talcahuano y desde Isla Mocha a Chiloé.

# DEPORTES

## FOOT-BALL

## LA SELECCION DEL EQUIPO INTERNACIONAL CHILENO

### EL DOMINGO PROXIMO QUEDARA OFICIALMENTE CONSTITUIDO EL CUADRO DE SANTIAGO UNIDO

### Asociación Santiago v. Liga Nacional en competencia por el campeonato de la capital

Nuestros círculos deportivos esperan con especial interés la importante reunión que se desarrollará en la cancha Independencia N.o 1 el Domingo próximo con motivo de la verificación del partido final del Campeonato Inter-Ligas de la capital entre los seleccionados de la Asociación Santiago y de la Liga Nacional.

El mundo footballístico está a la expectativa de grandes acontecimientos, siendo la reunión a que nos referimos la preliminar de un conjunto de lances entreciudades que organiza la Federación de Football de Chile con el objeto de seleccionar el cuadro internacional chileno.

Se ha fijado para fines de este mes la gira al norte del cuadro de Santiago para combatir con el combinado de la Liga La Serena, y posteriormente con Coquimbo. Por primera vez los colores de la capital se presentarán en esa zona del país, justificándose así el entusiasmo desbordante que esto ha despertado en toda la provincia de Coquimbo.

De regreso, el cuadro de Santiago iniciará una serie de partidas en el sur del país hasta Valdivia.

**El Campeonato Inter-Ligas**

Como saben nuestros lectores, esta competencia fué estatuída por el Consejo Local de Santiago, desde su fundación, y en los dos años anteriores la victoria ha correspondido a la Asociación de Football de Santiago.

La decana lucha en esta oportunidad por mantener el cetro de las actividades footballísticas de la capital y en realidad de verdad se encontrará con un rival que en más de una ocasión se ha hecho digna competidora. En efecto, la Liga Nacional de Football ya el año último durante el desarollo de este mismo campeonato, logró igualar posiciones a cero tantos con el once de la Asociación y en la actual temporada, después de vencer holgadamente al seleccionado de la Liga Obrera, se midió en una contienda interesante con el Brigada Central.

**El preliminar**

La reunión se iniciará a la 1.45 P. M., con el partido oficial por la Copa República entre los Clubs Fundición Libertad y Arco Iris, ante el árbitro señor Oscar García.

Se trata de dos cuadros muy homogéneos y que desarrollarán una contienda de mérito.

**El inter-Ligas.**

Al inter-Ligas se dará comienzo a las 3.15 P. M., con participación de los siguientes conjuntos:

**Asociación Santiago.**

Ormazábal
Ernst Riffo
F. Arellano Baeza Teuche
J. Pardo, Lagarreta, Acuña,
Mediavila, A. Pardo.
O
G. Castelo, Carasco, Díaz,
P. González Palominos
Riquelme, Torres, Trincado,
L. Martínez (Cap.), Duarte
Ortiz
**Liga Nacional**

Reservas: Por la Asociación Santiago: Bauerle, Duarte A. Díaz, Anglada, Scoglia, Valencia; por la Liga Nacional: Santibáñez, Morales, Tejo, Campodónico, C. Morales, Gavilán y V. Pozo.

### Consejo Local de Santiago

**Este organismo se reunirá a las 9 P. M. de hoy en el local de la Secretaría, Huérfanos 1062, tercer piso.**

**En la orden del día se designará nuevo Secretario, se tratará sobre las próximas giras a La Serena y Valdivia y se nombrará la comisión que redacte los nuevos reglamentos en conformidad a las disposiciones de la Federación de Football de Chile.**

**En esta sesión se hará cargo de sus funciones el nuevo Pro-Secretario, señor Julio Morales.**

### Liga Metropolitana de Deportes

El Directorio de esta colectividad se reunirá extraordinariamente hoy a las 7 P. M., en la Secretaría de la Liga, Agustinas 1060, oficina 11, con el objeto de tratar de la suspensión de partidas, para el próximo Domingo en la tarde, por venir ese día la Liga Valparaíso a jugar con la Liga Santiago por la Copa Alvarez Condarco.

**FEDERACION DEPORTIVA FERROVIARIA DIRECCION GENERAL DE LOS FF. CC. DEL ESTADO.**— Cita al directorio para hoy, a las 6.30 P. M., en "El Diario Ilustrado".

**CAMPEONATO MILITAR DE FOOTBALL.** — Hoy es el último día en que se recibirán inscripciones para el gran campeonato militar de football que ha organizado el Batallón de Telégrafos, en competencia por la Copa Viña Lontué (Correa Errázuriz). Los premios que son de gran valor, se exhiben en las vitrinas de la Casa Gath y Chaves.

**SANTIAGO F. C.**— Esta institución inaugurará esta noche, la nueva secretaría situada en el nuevo local del Club Radical, Recoleta 432.

**ASOCIACION ESCOLAR DE DEPORTES.**— Partidas para hoy:

**Tercera división:** Academia de Humanidades v. Liceo Lastarria; cancha N.o 2, Campos de Sport; hora, 2 P. M.; referee, señor Enrique Didier.

San Agustín v. Liceo Amunátegui; cancha N.o 2, Campos de Sport; hora, 3 P. M.; referee, señor Enrique Didier.

Instituto Técnico Comercial v. Liceo Barros Borgoño; cancha N.o 3; Campos de Sport; hora, 2 P. M.; referee, señor Francisco Le Dantec.

Liceo de Aplicación v. Instituto Nacional: cancha N.o 3, Campos de Sport; hora, 3 P. M.; referee, señor Francisco Le Dantec.

## BASKET-BALL

### Liga de Basket-ball y Volley-ball de Santiago

Partidas oficiales que se jugarán el Domingo próximo:

**Primera división:** Y. M. C. A. I. v. Downey I; hora, 4 P. M.; referee, señor O. Marcone.

Gath y Chaves I. v. Internado Barros Arana I; hora, 10.30 A. M.; referee, señor Humberto Collarte.

**Segunda división:** C. C. Internacional v. Downey II; hora, 3 P. M.; referee, señor Andrés Uribe.

Directores de cancha: en la mañana, señor L. Brunetti; y en la tarde, el señor E. Botinelli.

Para esta tarde, a las 3 y media está citada la comisión que se acercará donde el Primer Alcalde con el fin de finiquitar el asunto cancha y la cual se reunirá en el Correo Central.

## ATLETISMO

**CIRCULO ATLETICO INTIMIDAD.**—Cita a junta general para hoy, a las 8.30 P. M., en Maipú 778.

## CICLISMO

**UNION CICLISTA DE CHILE.**— Cita a junta general de delegados para hoy, en el local de costumbre, a las 9 P. M.

Se recomienda la asistencia y puntualidad en la hora.

**Gran Club**
**de Loza Inglesa Fina**

(Semi porcelana) 15 dibujos diferentes

Aviso a los Señores Socios del Club N.o 1 que, por estar impagos varios números, he resuelto postergar la verificación de los primeros 5 sorteos, por pocos días, y que avisaré oportunamente.

**Quedan disponibles 8 números. Aproveche esta ocasión para adquirir un rico servicio de loza para su hogar**

**A LA VISTA EN MI ALMACEN**

**160 BANDERA 160**
**MARCOS BAND**

**SOCIEDAD COOPERATIVA MILITAR**

De acuerdo con el artículo 39 de los Estatutos, cítase a Junta General de Accionistas para el 31 de Julio del año en curso, a las 6 P. M., en el local de la Sociedad, con el fin de aprobar el Balance correspondiente al primer semestre del presente año.

Santiago, 12 de Julio de 1923.

EL DIRECTORIO.

**Espléndido Negocio**

Se vende Zapatería muy acreditada, en el mejor barrio de Santiago.

**Contado $ 25,000. Saldo plazos**
**Correo 3, Casilla 5003**

**RESFRIADOS CAUSAN DOLOR DE CABEZA**

EL LAXATIVO BROMO-QUININA desvía la causa. Se usa en todo el mundo para curar un resfriado en un día. La firma de E. W. GROVE se halla en cada cajita. Hecho por la Paris Medicine Co., S. Louis de E. U. de A.

## LAS CONFERENCIAS DE EXTENSION CULTURAL Y DEPORTIVA ENTRE LOS EXCURSIONISTAS

### LA IMPORTANTE REUNION DE ANTENOCHE EN EL LOCAL DEL CUERPO "LOS PIRINEOS"

### Interesante disertación del señor. Luis Pezoa, sobre "Cultura física y Cultura moral"

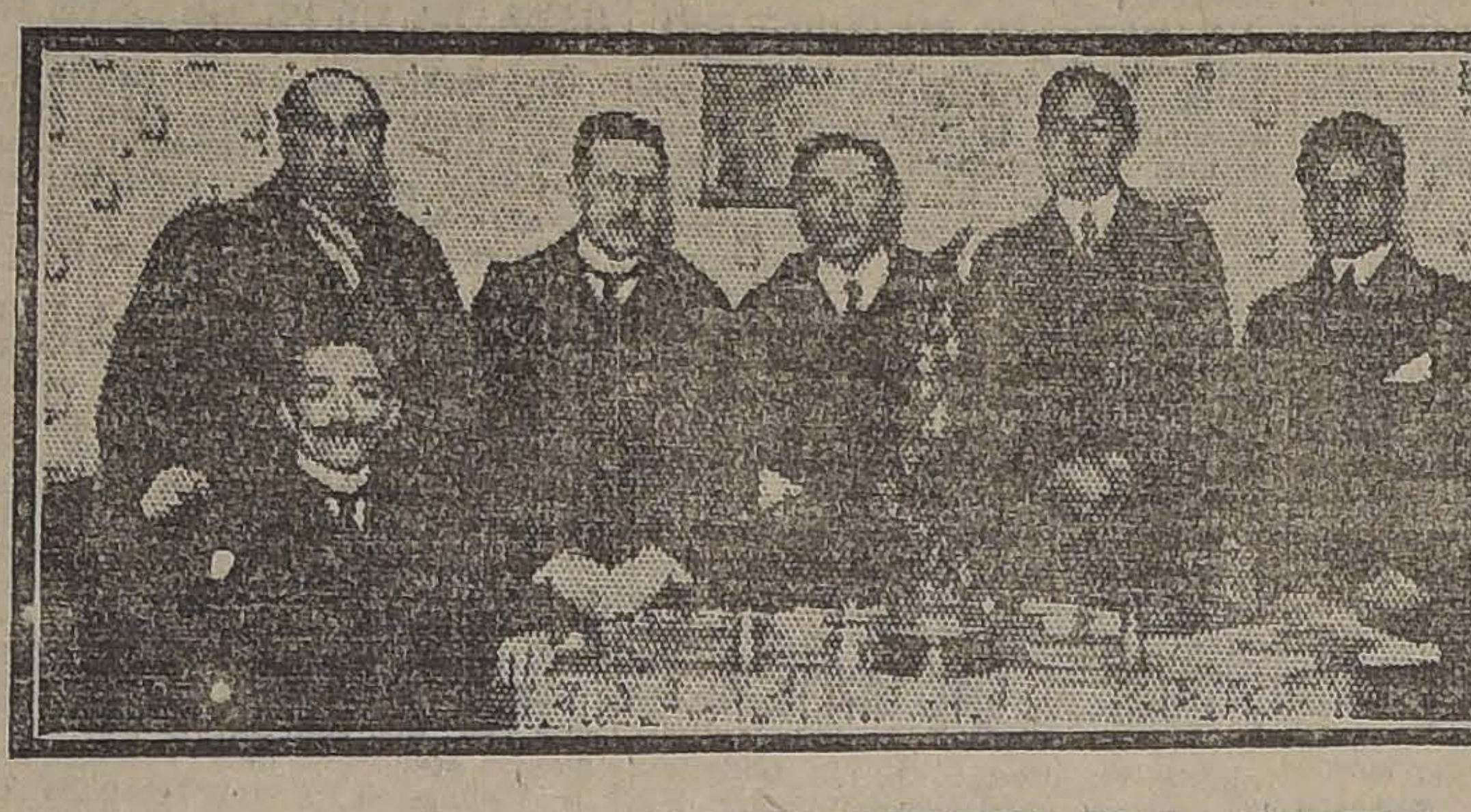

LA MESA DIRECTIVA DE LA REUNION

PARTE DE LOS ASISTENTES

La iniciación de las veladas culturales inauguradas antenoche por la Asociación de Excursionistas y Exploradores en el espléndido local social del Centro Deportivo Los Pirineos, representa para esta colectividad un evidente progreso y es un acontecimiento inolvidable para cuantos concurrieron a este simpático acto.

Todos los cuerpos excursionistas de la capital, enviaron delegaciones especiales y entre los asistentes pudimos notar a los directores de la Federación Sportiva Nacional, señores Arturo Besoaín, Ventura Debezzi y Carlos Valdivieso, dirigentes de diversas instituciones deportivas, representantes de la prensa y numerosos invitados.

Se inició el acto que fué presidido por los señores Baldomero Díaz, presidente de Los Pirineos y por el tesorero y secretario de la Asociación de Excursionistas, señores Francisco Lampre y Guillermo Maldini, con algunos números musicales a cargo de algunos miembros del Cuerpo Jorge Matte. A continuación ofreció la manifestación el señor Díaz en un elocuente discurso en el que puso de manifiesto la conveniencia de estas veladas en donde se nutre el espíritu de la cultura moral y social indispensables hoy en la juventud que aspira a ser útil a la colectividad.

Acto seguido presentó al conferencista el señor Maldini, recordando su labor en pro del fomento de los deportes; se refirió en seguida al Combate de los Héroes de La Concepción, memorable acción heroica en donde se puso de relieve el valor y pujanza de la raza.

A continuación ocupó la tribuna el señor Luis Pezoa G., dando comienzo a su disertación titulada: "Cultura Física y Cultura Moral", trabajo que mereció largos aplausos y cuyo extracto damos a continuación:

**LA CONFERENCIA**

Dió comienzo el señor Pezoa a su interesante trabajo manifestando la necesidad que existía que las instituciones deportivas se preocuparan de recordar estos problemas de carácter cultural que enaltecían el deporte y lo encauzaban por su verdadero rol.

Se refirió a continuación acerca del concepto de cultura física que muchos entendían como desarrollo exclusivo de los músculos, idea bastante errónea, pues la moderna cultura física, no se refiere a la salud del cuerpo sino que representa el complemento de la evolución del individuo y de la educación intelectual, constituyendo una fase de la educación integral. La cultura física—agregó— puede constituir un principio de educación estética y moral y buen ejemplo de esto nos ofrece la Asociación Cristiana de Jóvenes.

Dió a conocer que el Papa Benedicto, fallecido hace pocos años, comprendió la importancia de la educación física y en el Moderno Código de Derecho Canónigo promulgado por este Papa, se estableció por primera vez la obligación de que los padres eduquen físicamente a sus hijos.

Dió a conocer y aplaudió el reciente decreto del Gobierno que crea la Comisión de Educación Física que conjuntamente con la Federación Deportiva Nacional y con bastantes medios económicos podrán impulsar por el verdadero camino estas actividades que hasta ahora habían progresado gracias a la iniciativa privada.

Habló de la enorme importancia que tienen los ejercicios corporales en la salud de la Nación pues su influencia determina una acción tan poderosa que es el factor más eficiente de conservación de la vida y de la salud de los ciudadanos.

Sólo los deportes podrán luchar con ventaja contra el asalto formidable de los tres flagelos que amenazan la existencia humana; las enfermedades de transcendencia social, la tuberculosis y el alcoholismo.

Explicó las ventajas de algunos ejercicios mencionando entre ellos al Water Polo que hace aumentar los glóbulos rojos de la sangre en un 27 por ciento, las carreras a pie en un 25 por ciento; de a caballo en 21 por ciento; la natación en 21 por ciento; la bicicleta en 14 por ciento. Se refirió en especial a la práctica del excursionismo, ejercicio ideal por la facilidad con que se puede llegar hasta la naturaleza a gozar de sus encantos.

Recordó a los más grandes hombres ilustres que practicarón los ejercicios físicos y mencionó a Ponócrates, Sófocles, Platón, Sócrates y otros, y que sólo así sus cerebros pudieron dejar a la humanidad tan bellas y hermosas doctrinas sociales.

Pasando a la cultura moral manifestó que era cuestión de educar la voluntad, base de orden y felicidad para los jóvenes que deseen ser útiles a la colectividad.

Finalizó con las siguientes palabras: "Nuestro espíritu excursionista nos lleva Domingo a Domingo por los caminos a contemplar la naturaleza uberrima, exuberante y eternamente bella. El espíritu se extasia ante el paisaje maravilloso y percibimos inexplicables deleites.

Pero viene después la realidad que inquieta nos señala el azaroso camino de la vida y es entonces cuando debemos pensar en una vida noble y moral eminentemente pura como las cristalinas aguas del arroyuelo que nos es familiar, daremos así paso a una nueva humanidad formada al calor de los deportes, bella y fuerte y que segura de sí misma formará una sociedad admirable.

El señor Pezoa fué objeto de felicitaciones especiales por su interesante trabajo.

A pedido de los asistentes habló el doctor señor Félix Valenzuela, acerca de cómo tener éxito en la vida, tema que fué muy del agrado de los concurrentes.

Finalizó este simpático acto con un té en el que participarón todos los invitados en donde se pudo apreciar la armonía y unión de los excursionistas y deportistas en general que se retiraron gratamente complacidos de las finas atenciones de los dirigentes de la Asociación de Excursionistas.

## CITACIONES

**UNION MATIAS OVALLE F. C.** — Directorio para hoy a las 8.30 P. M., en el local de costumbre.

**Morning Star F. C.**— Junta general, para hoy, a las 9 P. M., en la secretaría, Independencia 806, esquina de Lastra.

**Bernal Hnos. F. C.**—Junta general para hoy, a las 8 1|2 P. M., en el local de costumbre.

**Enrique Magnere F. C.** — Junta general para hoy, a las 7 1|2 P. M., en Pérez Valenzuela 144.

**Viajante F. C.**— Junta general para hoy, a las 8 P. M., en el local de costumbre, en primera citación, y a las 9, en segunda citación.

**General Borgoño F. C.**— Junta general para mañana, a las 9 P. M., en "El Mercurio".

**Small Star F. C.**— Junta general para hoy a las 9 P. M., en Merced 864.

**Benjamín Dávila F. C.**— Junta general para hoy, a las 8 1|2 P. M., en Grajales 1746.

**Capitán Prat F. C.**— Junta general para hoy, a las 8 1|2 P. M., en Ruiz Tagle N.o 60.

**Almirante Simpson F. C.**— Junta general para el Domingo a las 10.30 A. M., en Toesca 2031, casita 8.

**Club Instituto Nacional.**— Directorio, mañana, a las 6.30 P. M., en Huérfanos 1062.

## EXCURSIONISMO

**CUERPO DE EXCURSIONISTA JORGE MATTE G.**—Cita a junta general para hoy a las 9 P. M. en la secretaría del Cuerpo Tocornal 441.

El señor Carlos Valdivieso, presidente de la institución dictará una charla que versará sobre "El excursionismo y sus deportes derivados", a continuación se servirá un té.

**EL GOZE DE UN PERFECTO CUTIS**

POCAS molestias son más fastidiosas que un cutis que pica.

El Unguento de Doan es un alivio permanente para la mayoría de las enfermedades cutáneas. Es seguro en su efecto, saludable, antiséptico y fácil para aplicarlo.

No hay mejor remedio para las Almorranas que el Unguento de Doan. Miles de testimonios que recibimos sin solicitar de personas agradecidas que lo han usado, dicen de curas permanentes.

Para Eczema, Herpes, Sarna, Espinillas, Sabañones y Picaduras de Insectos, el Unguento de Doan ha probado ser de extraordinario mérito. Ha sido un remedio de norma en las familias por muchos años.

Una caja de Unguento de Doan debiera tenerse a mano en cada casa. Cada viajero debiera llevar una caja consigo.

UNGUENTO DE DOAN
De Venta En Todas Las Boticas.

**LLAME AL 2877**

Cuando necesite componer, limpiar o colocar cinta a su máquina de escribir,

TALLER
DE PRECISION

**R. de la Torre & Co.**

82 Bandera 82

## LA CULTURA FISICA EN NUES
## BLECIMIENTOS EDUCACIO

### JUICIOSAS OBSERVACIONES DEL CONSEJE CION PUBLICA, SEÑOR PEDRO AGUIR

### El Rector de la Universidad y el Ministro favorablemente sus interesantes

En la última sesión del Consejo de Instrucción Pública el Consejero señor Pedro Aguirre Cerda expresó que en los establecimientos de enseñanza secundaria los programas en vigor asignan un escaso número de horas a la cátedra de gimnasia; que la mayoría de los liceos no tiene salas ni material adecuado y finalmente que se da muy poca importancia a las excursiones escolares y a los deportes.

Como remedio a estas deficiencias propone el señor Consejero que se aumenten a tres las horas semanales de clases en los tres primeros años de humanidades; que se solicite del producto de la ley de alcoholes alguna cantidad para gimnasios y aparatos especiales; y finalmente que, además de fomentar los deportes se hagan obligatorias las excursiones escolares al aire libre y que, por ello, se aumente la remuneración de los profesores de cultura física que han de acompañar y dirigir a los estudiantes.

El señor Rector de la Universidad estimó muy dignas de consideración y de estudio las interesantes ideas expuestas por el señor Aguirre Cerda, y desde luego es partidario de que se sometan a la Comisión de Liceos.

El señor Ministro de Instrucción Pública pidió que se dejara constancia del interés con que se había impuesto de las anteriores observaciones y añadió que se ha-

ría un deber
lución del
se le dé
acuerdo del
ticular, tendr
acogerlo fav

Con especial
ta de las
que coincide
con las aspira
te venimos

Es indispe
mero de hora
establecimie
ra mantener
sufra su
consecuencia
gaste intelec

Hace sólo
el señor Joa
del Instituto
reconocía la
dad de dotar
rial adecuado
República.
destina una
Ley de Alcoho
Deportes,
beneficiosa
de la raza
mente con
sición de

A nuestro
sica infantil
portancia que
cuanto se
y metodizació
aplauso más
ción".

**LA FIESTA D LA BA**
**CELEBRADA EN EL AUDAX ITAL**

Completa información gráfica de la hermosa
tigioso club de la colonia.

—El masaje es indispensable en el deporte
y enseñanzas de un gran profesor.

—Los deportes de invierno; el hockey,
bello deporte.

—Charloteo deportivo, por Pimientita.

—El uniforme de los boy scouts.

—El Estadio de Valparaíso; iniciativas que
otras Municipalidades.

—La cultura física en Angol; informaciones
que, Antofagasta, etc.

—El carnet del box nacional, con un comentario
Sábado y un estudio sobre los 10 segundos del

—Hermosas ilustraciones y fotografías de
Vea

**LOS SPOR**
DE MAÑANA VIERNES
PRECIO: 50 CENTAVOS EJEMPLAR EN T

**¡Increíbl**

**$195 y $2**

Elegantes traje
o Sobretodos co
feccionará co
**RECLA**
por algunos día

**La Gran Sastre**
**A. & R. FALABE**
**78 - Ahumada -**

Esto significa una re
efectiva del 40%

## BOX

# EL MOMENTO MAS INTERESANTE DEL PUGILISMO MUNDIAL

## TRES ASPIRANTES AL TITULO DE CAMPEON

## LA GRAN LUCHA DE HOY ENTRE JESS WILLIARD Y LUIS FIRPO

Pocas veces el box mundial había tenido cuatro figuras más interesantes en la categoría del peso pesado, como ocurre hoy día. Jack Dempsey, el hombre que se ciñe con orgullo la faja de campeón mundial y Jess Willard, gigante de Kansas; Luis Angel Firpo, suramericano, llamado el "toro salvaje de las pampas", y Harry Wills la "pantera negra", son los boxeadores que ocupan el centro del pugilismo mundial.

Firpo, Williard y Wills, se disputan el derecho de disputar el título a Jack Dempsey, y para ésto se vienen haciendo desde hace poco más de un año, cuando apareciera en New York, el coloso suramericano, las eliminatorias para elegir al hombre que el famoso Tex Rickards, busca para enfrentar al campeón mundial, Jack Dempsey.

Ya han quedado eliminados una serie de muchachos que también pretendían la corona. Han quedado en la liza Firpo, argentino; Willars, un gigante yanqui y el ídolo negro Harry Wills.

Hoy deberá disputarse en New Jersey, talvez el match más interesante que se haya realizado en los Estados Unidos, pues, pelearán dos hombres prodigiosos en físico, y uno de los cuales, Firpo, representa la raza suramericana; el otro, Williard, la potencia de los famosos cowboys (vaqueros) norteamericanos.

Nuestros corresponsales especiales en el extranjero han venido informando a nuestros lectores de los menores detalles para preparar el match Williard - Firpo y por esas informaciones puede apreciarse el enorme entusiasmo que ha despertado en dos continentes y aún en la Europa la competencia del puño que se efectuará hoy en los Estados Unidos.

Como un dato ilustrativo para nuestros lectores, damos a continuación el record y condiciones físicas de ambos contendores.

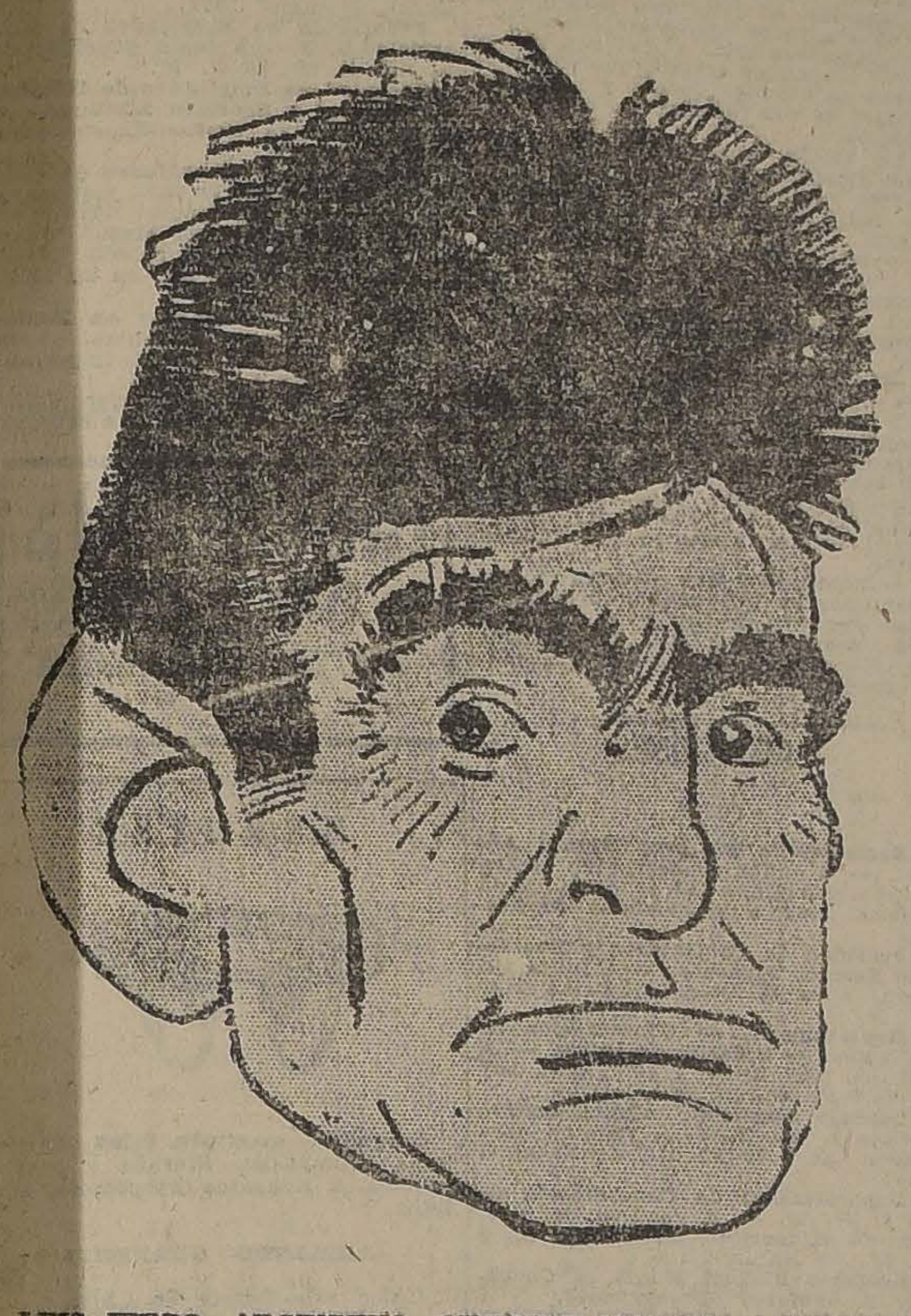

LUIS FIRPO, ARGENTINO, QUE DICE VENCERA A WILLIARD Y A JACK DEMPSEY

| JESS WILLIARD | LUIS ANGEL FIRPO |
|---|---|
| Edad: 39 años. | Edad: 26 años. |
| Peso: 241 libras. | Peso: 214 libras. |
| Estatura: 6,6 piez. | Estatura: 6 1\|2 pies. |
| Cuello: 18 pulgadas. | Cuello: 17 pulgadas. |
| Alcance: 84 pulgadas. | Alcance: 79 pulgadas. |
| Biceps: 16 pulgadas. | Biceps: 13 1\|2 pulgadas. |
| Pecho normal: 49 pulgadas. | Pecho normal: 44 pulgadas. |
| Pecho inhalación: 53 pulgadas. | Pecho inhalación: 48 1\|2 pgdas. |
| Cintura: 36 pulgadas. | Cintura: 36 1\|2 pulgadas. |
| Muñeca: 8 pulgadas. | Muñeca: 8 1\|4 pulgadas. |
| Muslo: 25 pulgadas. | Muslo: 23 3\|4 pulgadas. |
| Pantorrilla: 15 1 2 pulgadas. | Pantorrilla: 15 pulgadas. |
| Tobillo: 9 1\|2 pulgadas. | Tobillo: 9 1\|2 pulgadas. |

### EL RECORD DE JESS WILLARD

En 1911: con Ed. Burke, ganó por knock out en 3 rounds, con Louis Fink, ganó por knock out en 3 rounds; con Al Mandeno, ganó por knock out en 4 rounds; con Joe Cavanaugh, ganó por knock out en 11 rounds; con Bill Shiller, ganó por knock out en 4 rounds; con Frank Lyon, ganó por puntos en 10 rounds; con Mike Comiskey, ganó por puntos en 10 rounds; con Joe Cox, perdió (Willard protestó), y con Louis Fink, perdió por foul.

En 1912: con John Young, ganó por knock out, en 6 rounds; con Fran Bowers, ganó por knock out en 3 rounds; con John Young, ganó por knock out en 5 rounds; con Sailor White, ganó por knock out en 1 round; con Soldier Kearns, ganó por knock out en 8 rounds; con Arthur Pelkey, sin decisión en 10 rounds; y con Luther Mac Carthy, sin decisión en 10 rounds.

En 1913: con Frank Bauer, ganó por knock out en 5 rounds: con Jack Leen, ganó por knock out en 4 rounds; con Bull Young, ganó por knock out en 11 rounds; con George Davis, ganó por knock out en 2 rounds; con George Rodel, ganó por knock out en 9 rounds; con All Williams, ganó por puntos en 8 rounds; con Jock Reed, ganó por puntos en 10 rounds; con Xharley Miller, draw; con Gumboat Smith, perdió por puntos en 20 rounds; con George Rodel, sin decisión en 10 rounds; y con Carl Morris, sin decisión en 10 rounds.

En 1914: con Dan Daily, ganó por knock out en 9 rounds; con George Rodel, ganó por knock out en 6 rounds; y con Tom Mae Mahon, perdió por puntos en 13 rounds.

1915: El 5 de Abril se midió con Jack Johnson, por el campeonato mundial, triunfando Willard por knock out en 25 rounds.

En 1916: con Frank Moran, sin decisión, en 10 rounds. En este año efectuó Willard una exhibición con Soldiers Kearns.

En 1917: Willard este año no realizó ninguna pelea, efectuando únicamente dos exhibiciones con Jim Golden y Tim Logan.

En 1918: El 4 de Julio, Willard se midió con Dempsey, por el campeonato mundial que detentaba, triunfando Dempsey por abandono en el tercer round.

### EL RECORD DE LUIS ANGEL FIRPO

Angel Rodríguez, Montevideo, Enero 11 1918, perdió por knock out primer round.

William Daly, Chillán, Setiembre 14 de 1918, ganó por knock out al sexto round.

Ignacio Sepúlveda, Santiago, Diciembre 7 de 1918, ganó por knock out al segundo round.

Calvin Respress, Santiago, Diciembre 14 de 1918, ganó por foul al segundo round.

Calvin Respress, Santiago, Febrero 7 de 1919, ganó por puntos al décimo quinto round.

Ferdinando Priano, Montevideo, Abril 12 de 1910, ganó por knock out al cuarto round.

Dave Mills, Santiago, Noviembre 1.o de 1919, perdió por puntos al décimo quinto round.

Andrés Balsa, Valparaíso, Febrero 28 de 1920, ganó por knock out al sexto round.

Dave Mills, Santiago, Abril 30 de 1920, ganó por knock out al cuarto round.

Jirsa, Buenos Aires, Julio 8 de 1920, ganó por knock out al primer round.

Dave Mills, Buenos Aires, Diciembre 11 de 1920, ganó por knock out al primer round.

Gumboat Smith, Valparaíso, Marzo 12 de 1920, ganó por puntos al duodécimo round.

Gumboat Smith, Buenos Aires, Abril 23 de 1920, ganó por knock out al duodécimo round.

Maxted, Estados Unidos, Marzo 21 de 1922, ganó por knock out al séptimo round.

Mc Cann, Estados Unidos, Abril 4 de 1922, ganó por knock out al sexto round.

Jack Hermann, Estados Unidos, Mayo 13 de 1922, ganó por knock out al quinto round.

Jim Tracey, Buenos Aires, Octubre 3 de 1922, ganó por knock out al cuarto round.

Bill Brennan, Estados Unidos, Marzo 12 de 1923, ganó por knock out al duodécimo round.

Total: 18 peleas realizadas. Ganadas: por knock out, 13; por puntos, 2; por descalificación del adversario, 1. Perdidas: por knock out, 1; por puntos, 1

Después de conocer la hoja pugilística de estos dos colosos, se preguntarán los aficionados: ¿quién vencerá?

Los propios boxeadores se adjudican ya la victoria los técnicos se contradicen y los miles de fanáticos hacen gruesas apuestas en favor de su favorito.

Nosotros creemos en la victoria de Firpo. Su juventud, potencia de punch y sus enormes progresos, inclinarán la balanza a su favor.

Pero, ¿y la experiencia y conocimientos de Willard, no serán suficientes para contrarrestar al argentino?

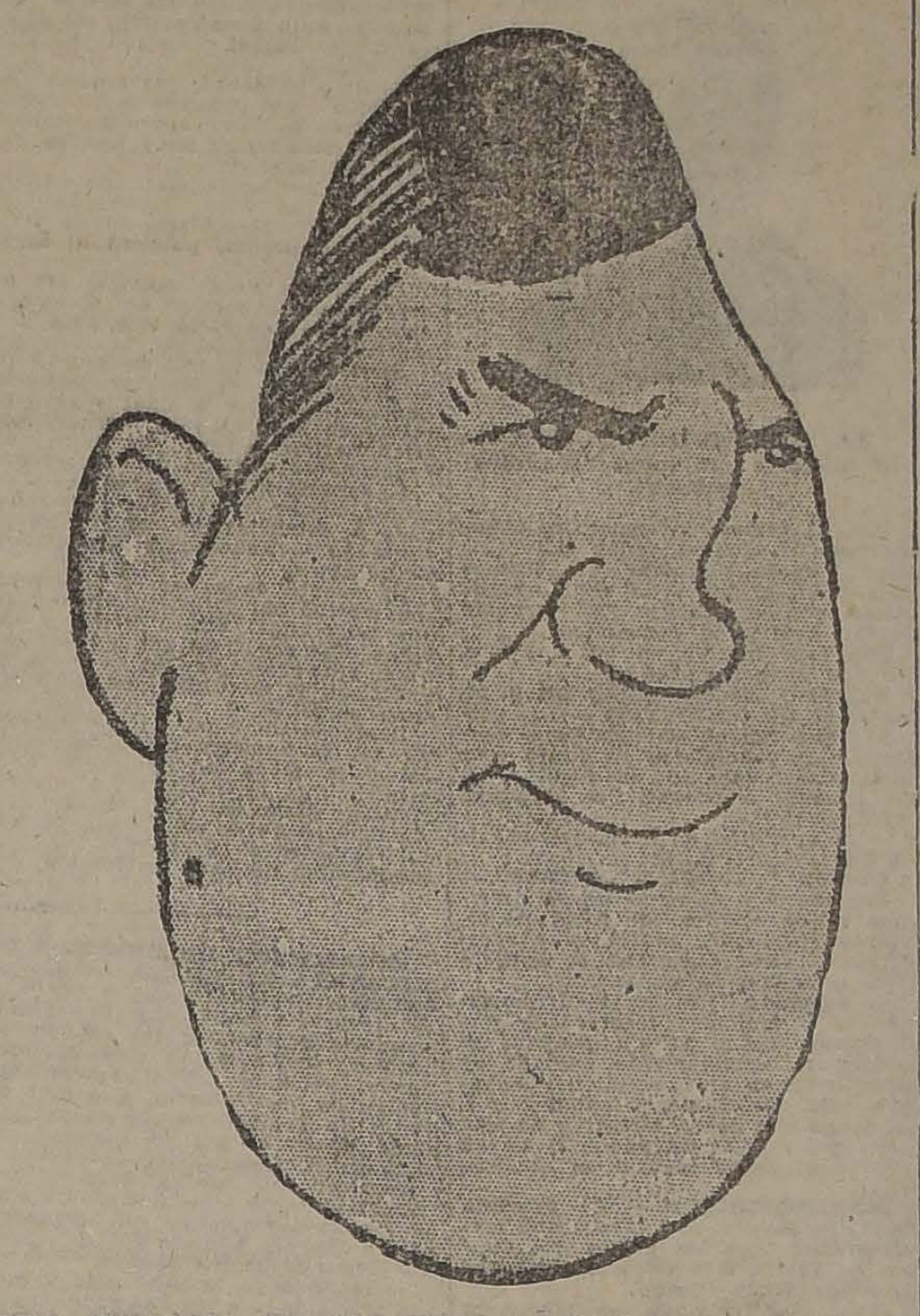

JESS WILLARD, EL GIGANTE DE KANSAS QUE PELEARA HOY CON FIRPO

¿QUIEN FUE EL HOMBRE CON LA MASCARA DE HIERRO?
¡AVERIGUELO Y GANARA DINERO!

## LA MANIFESTACION DEL SABADO EN HONOR DE LOS CAMPEONES DE CHILE DE PROFESIONALES

Un franco éxito han obtenido las inscripciones para el banquete que se ofrecerá el Sábado próximo en el Restaurant "La Goleta", en honor de los campeones de Chile de profesionales y como despedida de Luis Vicentini.

Acontinuación publicamos algunos de los adherentes a esta manifestación: doctor Emilio Aldunate, Luis Charme, Federico Helfman, Frco. Fabres, Benjamín Tallman, Jorge Besa, Frco. Avila, Zorobabel Rodríguez, Jorge Sutil, Gmo. Matte, Ebríspides Letelier, Roberto Fernández, José Letelier, Armando Braun, doctor Landa, Alvaro de la Cruz, capitán Novoa, Carlos Amenábar, Alejandro de la Barrera, Alfredo Montes, Oscar Sir, Julio Cordero Bustamante, Julio Infante, Luis Zerega G., David Valdés, Fernando Las Casas, Fernando Cruz S., Augusto Herrera, Humberto Avila, Luis Jofré, Carlos Jofré, Enrique Robles, Uldaricio Prado, Luis Ovando, Luis Piñeiro, Domingo Ramírez (10 adhesiones), José de la Vega, Ricardo Figueroa V., Francisco Alcoholado, N. Domínguez, Enrique Sansot, Gmo. Orchard, Nicolás Fabres, Jorge Ascui P., Eduardo Cubillos, Luis E. Silva, doctor Manuel Morales, Honorato López, J. Oliva, César Domínguez, Carlos Pérez, Oscar Santelices, Alfredo Ratinof, Vallejos, Julio Lecaros, Alberto Warken, Roberto de la Maza, Carlos Mena y varios otros que no recordamos.

## EL EVENTO BOXERIL DE ESTA NOCHE EN E HIPPODROME CIRCO

### ORLANDO SANCHEZ Y FILIBERTO MERY, EN DOCE VUELTA

### Campeonatos de la Asociación y relación del match Firp Willard

Una reunión de trascendencia, a precios populares, es la que se ha programado para esta noche en el Hippodrome Circo. Será el estreno de las veladas que para el pueblo organizan de mutuo acuerdo la Empresa Tagini y la Asociación de Centros de Box de Chile, a las que no podemos menos que augurarle el más grandioso de los éxitos.

**EL PROGRAMA**

Dará principio a las 9.45 P. M., en esta forma:

Obertura por una banda de músicos.

**Campeonatos oficiales de la Asociación de Centros de Box de Chile**

Peso mosca:

Amador 2.o Meneses, del Luis Fernández, con Luis Recabarren, del Paris.

Jorge Díaz, del Tallman, con Víctor Gálvez, del P. Muñoz.

Peso gallo:

Luis Ibáñez, del Carpentier, con Oscar Bravo, del R. Recoleta.

Samuel Zapata, del V. Salazar, con Luis Gaete, del La Palma.

Peso liviano:

Luis Norambuena, del Parisi, con Manuel Vega, del Cousiño.

Luis Cifuentes, del R. Muñoz, con Adolfo Acosta, del E. Castillo.

Peso medio:

Francisco Aranda, del C. Saavedra, con Amador Barros, del Ursus.

Como preliminares se realizarán cuatro de estos encuentros, figurando los restantes como reserva, para el caso de faltar alguno de los contendores.

Match a doce rounds, entre los aspirantes al campeonato peso gallo de Chile, Filiberto Mery, entrenado por Carlos Pérez, y Orlando Sánchez, presentado por Manuel Contreras.

**EL JURADO**

**Comisión Municipal:** señor Francisco Avila, Benjamín Tal man y el delegado de la I. Municipalidad.

**Cronometradores:** señores Hor cia Smart, Raúl Barahona y A drés Piñeiro.

**Anunciador oficial:** señor Jul Infante

**Interventores de boletería:** señ res Oscar Rodríguez, Temistoc Sáez Oscar Sir

**Comisión médica:** doctores señ res Carlos Cortés, Juan Marín Enrique Sansot.

**LA RELACION TELEFONIC DEL MATCH FIRPO-WILLAR**

En los intermedios de las pelea uno de nuestros redactores hará relación del match Luis Ang Firpo - José Willard, para lo q contamos en Jersey City con corresponsal especial.

**LA PARTICIPACION DE L SOCIEDADES OBRERAS**

Las sociedades obreras de es capital, informadas de la idea los organizadores del evento esta noche, de darle un caráct eminentemente popular, han aco dado recomendar a sus asociad la asistencia a fin de que est reuniones puedan ser organizad todas las semanas.

**LAS LOCALIDADES**

Desde las cuatro de la tarde hoy las entradas estarán a la ve ta en las boleterías del Hippodr me Circo, las que permanecer abiertas desde esa hora. A la ga ría se le ha fijado el precio de d pesos.

**EL SERVICIO DE TRANVIAS A HIPPODROME**

A pesar de que se había cons guido que por las líneas popular circularan tranvías esta noche, pesar de la huelga, terminada f lizmente ésta, hoy habrá el servic ordinario, que es más complet

**LOS ENCUENTROS DEL SABADO PROXIMO EN EL HIPPODROME CIRCO.—Luis Gómez y Manuel Contreras en 10 ronuds.—Los preliminares**—El Sábado próximo se efectuará en el Hippodrome Circo una velada pugilística llamada a tener éxito, por la calidad de los encuentros que se realizarán como por los precios que serán populares.

El match de fondo estará a cargo de dos pesos livianos que en sus innumerables encuentros han dado pruebas de tener condiciones para el arte que cultivan. Contreras es uno de nuestros más antiguos profesionales, tiene a su haber encuentros que lo acreditan como buen pugilista, habiendo sostenido duros matchs con Carlos Soto, Juan Beiza y con Carlos Pérez, demostrando en cada uno de estos matchs dureza y valentía.

Luis Gómez es un muchacho que poco a poco se ha destacado entre los pugilistas de su categoría, y si su último match con Amador Pérez lo perdió, esto no le resta méritos a su brillante carrera pugilística por cuanto Pérez es en la actualidad el campeón de su peso.

El entrenamiento de los contendores es perfecto y cada uno desea triunfar, pues tienen tentadoras ofertas por lo que de seguro han de desplegar el máximum de sus condiciones.

Los preliminares han sido seleccionados con esmero, participando en ellos hombres de la clase de Aquiles Marchant, Humberto Valenzuela, José Arratia, Domingo Sánchez y otros.

**JUAN BEIZA EN NUESTRA IMPRENTA.** — Ayer recibimos la visita de Juan Beiza, pugilista que debe medirse con Froilán Rojas, el 4 de Agosto próximo, y que a última hora han surgido algunas dificultades.

—Deseo, — nos dijo Beiza, — que sepan nuestros aficionados que yo no trato de evadir el encuentro con Rojas. En la actualidad, como ustedes saben, tengo contrato firmado; no estando de acuerdo sólo en lo referente a los rounds fijados en él. El mayor peso de Rojas es lo que me induce a no aceptar quince rounds de combate.

Una prueba de que deseo medirme nuevamente con Rojas, son mis justas exigencias. Si Rojas entra en mi peso, estoy dispuesto a pelearle quince rounds y todo el premio al vencedor.

**LLEGADA DE UN LUCHADOR GRIEGO.**— Recientemente ha llegado a esta capital, el luchador griego Manuel Walsames, de 65 kilos, quien desafía a todos los profesionales y aficionados de su peso y muy en especial al campeón de esta categoría.

El señor Walsames ruega a las personas que deseen luchar con él se sirvan contestar por estas mismas columnas.

—Manuel Celis desafía a los pr fesionales Juan Gutiérrez, Luis C rona y Lupercio Inostroza. Base San Miguel 153, de 8 a 9.

**ANDRES MARTOREL B. C.**— El Viernes 13 del presente, a l 9.30 P. M., en su local Mensías Nido 1125, se llevará a efecto inauguración de este centro, c un escogido programa boxeril.

Liquidación de SOBRETODOS para hombres, jóvenes y niños.
LA NUEVA VILLA DE MADRID
San Diego 298

GRIPPE
El único preventivo y remedio eficaz es la
Quina Peralta
SOLICITELA A SU DROGUISTA

¡OPORTUNIDAD UNICA!
A TODOS INTERESA
LaCasa EMILIO DELPORTE Y Cía.
Bandera esquina Rosas

Avisan a su distinguida clientela que las grandes obras que se están efectuando para habilitar próximamente los altos a la venta, se ven en la necesidad de descongestionar el local de las grandes existencias de que está dotado, y por lo tanto, ofrecen al público a precios extraordinarios, en general, las siguientes mercaderías por toda la semana.

Sección Géneros de Señora.

Gamuzas francesa, desde ... ... ... ... $ 14.00
Hasta la duvetina mas fina, a ... ... ... $ 24.00
Asimismo, un paño opaco azul marino, de $ 25, a ... ... ... ... ... $ 17.00

Sección Casimires para Caballeros

Por ahora liquidamos Casimires importados, desde $ 13 el metro, para ternos.
Y Gabardinas inglesas muy finas para Sobretodos.

SECCION NEGRO Y AZUL

Ofrecemos el mejor surtido en Gabardinas,Popelinas, Crepé, Marocain de lana, Moiré.

Y un sinnúmero de Artículos de difícil enumeración

Jabón Balsámico
EL MEJOR

EL MEJOR
y más poderoso alimento para niños, según opinión unánime de los médicos es el
ALIMENTO RAFF
Agentes únicos: WEIR SCOTT y Cía.
RAFF

Exija en sus comidas:
VINO BENITEZ
No tiene rival en calidad y precio
DEPOSITO GENERAL
San Ignacio 423
Teléfono 646 - (Central)

INFELIZ

Los placeres no pueden disfrutarse sin salud; la mayor parte de las veces á ésta no se atiende a tiempo.

Teniendo a mano un tónico para los nervios que mejore las condiciones generales del cuerpo como es el

Cordial de Cerebrina Del Dr. Ulrici

que tiene la ventaja, que al nutrirlo, quita el cansancio, aumenta la actividad y energías, induce al sueño, vivifica y alegra, mejora el apetito y digestión; y contrarresta los excesos tan frecuentes cuando se desea cumplir con las exigencias impuestas por la vida moderna.

THE ULRICI MEDICINE COMPANY, INC., NEW YORK

# V I D A O B R E R A

# ESTA NOCHE SE REUNIRA LA SECCION VIDRIEROS DEL CONSEJO INDUSTRIAL DE LA MANUFACTURA

## BLICACIONES DE LA FEDE- ACION OBRERA DE CHILE

**SECCION VIDRIEROS DEL C. I.**
**LA MANUFACTURA.**— Se ha
ado a reunión general ordinaria
ra hoy, a las 7 1|2 P. M.
Se ruega la mayor asistencia a
los los federados en general y es-
cialmente a Orlando Pavez, Fer-
ndo Lawzaro y a la comisión de
ntabilidad últimamente nombrada.
y asuntos de mucho interés que
tar.
Local social: Nataniel 2024.

**SECCION EMPLEADOS DE CO-**
**RCIO DEL CONSEJO INDUS-**
**IAL DE SERVICIOS PUBLICOS.**
Se ha citado a sesión para el
óximo Domnigo, a las 11 A. M.,
el nuevo local de esta sección,
n Diego 644.
Hay en tabla importantes asuntos
e tratar, por lo que se encarece la
istencia.

## BLICACION DE LA ASOCIA- ON DE CUADROS ARTISTI- COS OBREROS DE CHILE

**CUADRO DE ZARZUELAS Y CO-**
**DIAS FERMIN VIVACETA.**— El
óximo Domingo, a las 4 P. M., se
vará a efecto la 4.a conferencia
e la Sociedad Fermín Vivaceta,
icada en Porvenir 775, ha venido
ectuando con todo éxito; para dar-
mayor brill. a esta conferencia,
e cuadro perteneciente a la Aso-
ción de Cuadros Artísticos de
ile, está elaborando un buen pro-
ama en el que figuran los mejo-
s números de variedades y una
istosa comedia, terminando con
buen baile social.

JABON
BORAXOL
SIN RIVAL

Contra Grippe
Tos, dolor de garganta neuralgia, resfrío, está indicado el [illegible] remedio.
MUSTEROLE
WILL NOT BLISTER
De venta en las
BUENAS BOTICAS

## INTERESANTES ACUERDOS TOMADOS POR LA ASOCIACION DE CUADROS EN LA ULTIMA REUNION DE DIRECTORIO

### ACUERDOS SOCIALES

### Una nueva corporación

**LA UNION INDUSTRIAL DE OBREROS EN MUEBLERIA**

Ultimamente efectuó una importante reunión esta colectividad, aprobándose su declaración de principios, en los que establece que su fin principal será aspirar al mejoramiento económico y solidaridad entre el gremio. Fuera de esto existen en sus principios diversos otros acuerdos tendientes todos a desarrollar una amplia labor de bien social entre sus componentes, y fijación de las cuotas y nombramientos de comisiones secundadoras de la labor de bien social entre sus componentes, y fijación de las cuotas y nombramientos de comisiones secundadoras de la labor de la Mesa Directiva.

El Directorio de esta institución ha quedado compuesto en la siguiente forma:

Secretario general, Benjamín Caviedes; secretario de actas, Francisco Aranda; secretario de prensa, Arsenio Valdés; secretario estadístico, Felipe Horta; tesorero, Julio Cataldo; sub-tesorero, Manuel Reyes; contadores, J. Córdova y J. Miño, y bibliotecarios, C. Berríos y Poblete.

Los días Martes, a las 8 P. M., habrá juntas administrativas y los Sábados, asamblea general.

**SINDICATO DE CHAUFFEURS.— (Sección Recreativa).** — Hoy a las 9 P. M., gran baile con orquesta en honor del director de esta institución, señor Guillermo Henríquez.

A esta fiesta se invita a todo el gremio en general.

**ESTUDIANTINA CLAUDIO ARRAU.** — El Domingo verificará una matinée en celebración de su primer año de vida, enterado ayer únicamente.

**CENTRO RECREATIVO UNION DE METALURGICOS.** — Hoy a las 9.30 P. M., clase instructiva y baile social.

**CENTRO INSTRUCTIVO "JOAQUIN EDWARDS BELLO". — La velada del Sábado.** — El Sábado próximo, a las 9 P. M., se efectuará en Arturo Prat 1242, la gran velada literario-musical y baile organizada por este Centro para hacer su presentación oficial ante las demás colectividades artísticas y culturales de la capital.

Para este acto se ha preparado un buen programa teatral, cuya dirección estará a cargo del conocido actor teatral, señor Arnaldo Arellano, de la Asociación de Cuadros Artísticos Obreros de Chile, poniéndose en escena la obra de Vital Aza, arreglada al ambiente, por el señor Arellano, titulada: "Es inútil soñar".

Esta fiesta será amenizada por la Estudiantina La Unión.

### FIESTAS SOCIALES

### Ecos de unos juegos florales

**SUS RESULTADOS**

En nuestra edición de ayer dimos cuenta del resultado de los Juegos Florales verificados por el Centro El Despertar, con motivo de su tercer aniversario social.

**Sr. LUIS EMILIO PONCE, premiado en el tema "Estudios sociales".**

En esa misma información, dábamos cuenta que el señor Luis E. Ponce, había obtenido el primer premio en el tema de estudios sociales, con su trabajo "El porvenir de los sindicatos femeninos".

Con este motivo, el señor Ponce ha sido muy felicitado.

**CENTRO RECREATIVO DE S. M. BERNARDO O'HIGGINS.** — Las personas que tengan entradas por vender de la velada que efectuará esta institución, deberán devolverlas, si no fueran colocadas, el Domingo próximo.

—La comisión de fiestas se reunirá hoy a las 6 P. M.

**CONGRESO SOCIAL OBRERO.** — Por motivos de encontrarse enfermos varios señores delegados, de diversas sociedades mutualistas acreditadas a este Congreso, se suspenderá la sesión de mañana.

El delegado de la Sociedad Artesanos de la Unión, y tesorero de este Congreso, señor Efraín Madrid, se encuentra recientemente operado de apendicitis en el Hospital del Salvador, sala San Eugenio, cama N.o 1, se ruega a la mesa directiva de este Congreso y a los delegados se sirvan visitar al señor Madrid en el Hospital.

**MANIFESTACION.**— El próximo Domingo se llevará a efecto una manifestación que los socios del Centro La Instructiva Obrera, ofrecerán al señor Jesús Picado.

Esta manifestación se efectuará en el mismo local social y consistirá en un banquete.

Adhesiones se continúan recibiendo.

## EN LA ASOCIACION DE CUADROS ARTISTICOS

### INTERESANTES ACUERDOS TOMADOS EN LA ULTIMA REUNION DE DIRECTORIO

Antenoche celebró sesión el directorio de esta entidad, bajo la presidencia del titular, y actuando de secretario el pro, señor Luis Lara.

Se dió cuenta de numerosas comunicaciones, entre las cuales figuraba la nota de admisión del nuevo conjunto teatral, titulado: "Alejandro Flores".

Abierto el debate, se aprobó esa solicitud por unanimidad, reconociéndose en los señores Rodolfo Fredes, Manuel Prieto y Ramón Vargas, los delegados.

Las comunicaciones de varios cuadros, del señor René Hurtado Borne y de la Federación de Obreros de Imprenta, pasaron al archivo.

La última nota mereció las observaciones generales del directorio, acordándose enviarle una nota a la institución aludida.

Dentro de la cuenta, se acordó que el presidente, el director artístico general, el señor Kennet y otro director se reunieran el Viernes, para fijar definitivamente la fecha del beneficio del Cuerpo de Bomberos.

Se facultó igualmente, al señor director artístico general, para que pase a entrevistarse con el presidente de la Federación Nacional de Estudiantes.

La cuenta dada por el presidente con motivo del fallecimiento del señor Luis Fidel Yáñez Ponce y del señor Froilán Quintanilla, este último, vice-presidente de la Sociedad Practicantes de Chile, fué aceptada unánimemente.

Dentro de la hora de los incidentes se trató acerca de la actuación de un miembro del Conjunto Paco Ramiro, que no ha firmado los registros generales, y que en los anuncios de una velada ha faltado abiertamente a la seriedad de procedimientos de esta institución.

En vista de eso, se pedirá al directorio del Conjunto Paco Ramiro, se arbitren las medidas conducentes a penar esas faltas.

Se reiteró el acuerdo por el cual se considera siempre tesorero de la organización, al señor Ramón Vargas, declarándose que en vez de representar al conjunto El Arte Decorativo, que se ha disuelto, lo hace en el del Alejandro Flores.

Se acordó postergar las reuniones de delegados, hasta segunda orden, como asimismo, las de asamblea magna.

Los antecedentes de la situación del ex-director artístico del Cuadro Paco Ramiro, por estar en poder del Consejo superior de disciplina, se quedó de tener conocimiento de una resolución en la próxima reunión.

Después de tratar acerca de diversas otras cuestiones internas, se levantó la sesión.

**A LOS SECRETARIOS**

Una vez más se reitera el aviso correspondientes a los secretarios de las instituciones adheridas a esta Asociación, para que envíen cuanto antes puedan, la nota contestación a la circular N.o 6, de la serie B.

**A LOS CONJUNTOS**

Se comunica a cada uno de los conjuntos de esta entidad, que cada caso de enfermedad, den aviso correspondiente a la secretaría general, para los efectos de su publicación, y visita por parte de miembros del directorio.

**EL SERVICIO DE TESORERIA**

Como aún no hay ningún pronunciamiento acerca de la situación, es obligación de cada uno de los miembros de esta entidad, de cubrir las cuotas que consultan los Estatutos, para los efectos de no caer bajo la sanción de los artículos pertinentes.

* * *

**FEDERACION DE OBREROS DE IMPRENTA DE CHILE. — Sección Santiago.** — Esta noche a las 8.15, se llevará a cabo una importante asamblea general, en que se deberán conocer varias notas llegadas que tienen relación con el movimiento huelguista de Valdivia, que aún sigue y de Temuco en que comun[illegible]n cómo quedó el gremio después del mejoramiento económico obtenido.

También se dará a conocer una importante nota de la Sociedad Unión de los Tipógrafos, en que transcribe un acuerdo tomado en su sesión del Domingo recién pasado.

Se recomienda la asistencia y mucha propaganda a los delegados, pues se tomaron acuerdos que deberán hacerse cumplir esta semana en favor de los huelguistas de Valdivia.

—Las personas o delegados que tenían en su poder listas pro-huelga del Sur, se les recomienda que las devuelvan esta noche al señor tesorero. Se dará cuenta a la asamblea de los talleres que han respondido al llamado de la Federación.

—Los federados que se encuentran sin trabajo, se les pide que pasen por secretaría a dejar su domicilio a fin de poder llamarlos con la debida oportunidad, pues frecuentemente los industriales piden operarios a la institución.

—El servicio médico de familia de la Unión de los Tipógrafos, está a disposición del gremio en nuestra secretaría, para [illegible] efecto deberán solicitarse las [illegible]es respectivas. El valor de es[illegible]icio es el siguiente, y est[illegible]do por muy buenos doctore[illegible]ta, tres pesos; visita, seis [illegible]

**UNION DE LOS TIPOGRAFOS.**— Dando el cumplimiento a la disposición de los reglamentos, el Domingo próximo deberá efectuarse la junta general ordinaria, en que el señor presidente dará ucenta de la marcha de la sociedad en el primer semestre del año en curso.

Por otra parte, el directorio someterá a la consideración de la junta general algunas medidas tomadas para resguardar el acatamiento a los acuerdos tomados por juntas anteriores, en el que han acordado el pago de cuotas extraordinarias y que algunos socios jubilados se niegan a cancelar. El directorio pide que se aplique a estos socios las disposiciones reglamentarias a que son acreedores los socios activos que son deudores de algunas cuotas y por cuyo motivo se ven restringidos en los beneficios

La sesión anunciada es, pues, de gran importancia, y necesita que concurraa el mayor número de socios. La hora fijada es a las tres de la tarde.

—Este mismo día, a las dos P. M., se reunirá el cuerpo directivo para proceder a conocer el balance semestral, que deberá presentar la comisión de cuentas con su visto bueno.

—Se hace presente a los aspirantes a socios que se les ha dado papeleta para que un doctor de la sociedad acredite su buena salud, que cumplan con este trámite esta semana, con el objeto de que la junta del Domingo venidero conozca la lista completa de los socios ingresados en el primer semestre del año en curso.

—Como aún hay varios socios aceptados ya que no han firmado el libro registro, se les pide que puedan hacerlo ese mismo día, pudiendo incorporarse en seguida a la junta general.

### CITACIONES

**Sociedad de Pintores Miguel Angel.** — A junta general para el Domingo próximo, a las 10 A. M. A la misma hora, a la comisión de fiestas.

**Sociedad de Carpinteros y Ebanistas Fermín Vivaceta.** — A junta general para el Domingo a las 9.30 A. M.

**Departamento de Construcción de Edificios. — Sección Albañiles.** — A reunión general del gremio para hoy a las 7 P. M., en Nataniel 1057.

**Consejo Regional Administrativo de los I. W. W.** — A reunión para hoy a las 8.30 P. M., en Nataniel 1057.

**Departamento de Construcción de la I. W. W.** — A reunión del gremio de baldosistas, para hoy a las 8 P. M., en Nataniel 1057.

**Sociedad Manuel Montt de Cocheros y Choferes Particulares.** — A junta general para hoy, a la hora de costumbra. Se sesionará con el número que asista.

# GUIA PROFESIONAL

## ABOGADOS

**GABRIEL AMUNATEGUI**
**SALVADOR DE L. VEGA**
studio: Morandé 235, int., 3-6. Ca-
la 3091. Teléfono 1963.

**ERNESTO BARROS JARPA**
tiende sus asuntos profesionales el
ñor Agustín Barros Jarpa, en Mo-
ndé 235.

**JUA BARROS RIESCO**
icina: Huérfanos 1235. Domicilio:
rreras 381.

**AZARIO CHACON DEL CAMPO**
orandé 450 (bajos). Teléfono 2008
389. Casilla 3211.

**ALBERTO DURAN B.**
uérfanos 1235. Ofic. 8. Casilla
14.

**NICANOR ELGUETA**
alería Alessandri 19 A., Teléfono
0, y asuntos civiles, comerciales.
ineros y criminales.

**ADISLAO ERRAZURIZ LAZCANO**
**LUIS A. QUINTEROS T.**
munátegui 301. Teléfono 633.

**ALVARINO GALLARDO NIETO**
humada 163. Altos. Teléfono 2348.

**LUCIANO HIRIART CORVALAN**
Morandé 440, atiende 10-11 1|2 y
7.

**OSVALDO HEVIA L.**
orandé N.o 244. Casilla 1331.

**HECTOR ARNALDO GUERRA**
sunto criminales. Nulidades ma-
imonio. Divorcio. Teléfono 2635.
nto Domingo 1251.

**ANUEL MERINO E.**
**LUIS MERINO E.**
ndera 166. Tel. 2077. Casilla 2407.
-11 y 4.30-6.

**LORENZO MONTT**
**AMBROSIO MONTT WIL S**
mpañía 1307. Teléfono 1307.

**LUIS MALAQUIAS CONCHA**
viles y criminales, apelaciones.
mpañía 1005. Casilla 1088.

**BERNARDINO LEIVA**
ogado. Bandera 502. Casilla 2063.

**MANUEL OLIVA**
alería Alessandri 15-A. Teléfono
o 3203. Juicios civiles y crimi-
les.

**RCISO SEPULVEDA F.**
**LUIS TORRES LUCERO**
orandé 432.

**ROBERTO DE PETRIS**
studio y domicilio, Galería Ales-
ri 25. 2.o piso. Teléfono 156.
silla 4044.

**ANTONIO PLANET O.**
pecialmente cuestiones comercia-
. Estudio: Bandera 166. Casilla
o 4034. Tel. Ing. 1137. 10-11 A.
4-6 P. M.

**HUMBERTO YAÑEZ VELASCO**
ustinas 673. Teléfono 1614.

**ANIBAL VERGARA BARROS**
ogado. Teatinos 14. De 10 a 12.

**EDUARDO VERA YANETTIZ**
orandé 440 (altos). Casilla 3044.

## INGENIEROS

**ALFREDO LEA-PLAZA**
ntiago. Huérfanos 2334. Ofic.
oneda 1163. Teléfono 137.

**RAFAEL TORREBLANCA**
icina Técnica. Galería Alessandri
Casilla 3952. Teléfono 1349.

## MEDICOS

**DR. ITALO ALESSANDRINI**
rugía y ginecología. Consultas de
a 3. Merced 322. Teléfono 3555.

**Dr. AMENABAR OSSA**
Oculista, 14 años Europa, 8 años médico director Hospital de Ojos Condado Stanford (Inglaterra). Merced 494. De 1.30 a 4. Teléfono 602.

**Dr. ALCAINO**
Oídos, nariz, garganta, vías lacrimales. Especialista Hospital Salvador y Niños. 3-5. Dieciocho 257. Teléfono 257.

**Dr. CARLOS D. AGUIRRE**
Vías urinarias. Venéreas. Sífilis. Carmen 191. Consultas 5-7.

**Dr. AMESTI**
Cirugía. Enfermedades señoras. San Martín 45. Teléfono 3742. De 4 a 5 y media.

**Dr. ARNELLO**
Cirugía, anestesia general. Venéreas. García Reyes 17. De 12-3. Hospital San Vicente 4-5.

**Dr. BUNSTER**
Médico Hospital San Juan de Dios. Asistencia Pública. Santa Rosa 38. Consultas, 2 a 3. Teléfono 3476.

**Dr. ARTURO BARRAZA A.**
Vías urinarias. Sífilis. Puente 557.

**Dr. J. BRONFMAN**
Regresó de Europa. Cirugía Ginecología Venéreas. 2 a 5. Compañía 1463. Teléf. 3457. (Teléf. domicilio 3086).

**Dr. BORQUEZ SILVA**
Estudios Europa. Pulmón, Corazón. Estómago, Intestinos. Rayos X 3-6. A. Prat 80. Teléfono 19. Matadero.

**Dr. BARRENECHEA**
Oculista y especialista en oídos, nariz y garganta. Estado 91. Regresó.

**Dr. BISQUERT**
Vías urinarias. Sífilis. Moneda 859. De 2-6. Casilla 2563. Teléfono 953.

**Dr. RIFO BUSTOS**
Estudios en Europa, medicina interna preferentemente corazón, estómago. Cochrane 177.

**Dr. JULIO BUSTOS**
Médico de ciudad de Santiago. Medicina interna, niños. Sífilis. Recoleta 707. De 2-4.

**Dr. ROBERTO BALTRA G.**
Medicina general. Vías urinarias, 3 y media a 6. Ahumada 11. Teléfono 170, Parque.

**Dr. BRAGA CASTILLO**
Rayos X. Merced 136. Teléfono 1393. Consultas de 9-10 y 1-4.

**Dr. MARIANO BAHAMONDE RUIZ**
Cirugía-Ginecología. Ahumada 17.— 3 a 5. Domicilio: Delicias 1230.

**Dr. LEONIDAS CORONA T.**
Laboratorio Clínico. Delicias 863. Frente a Estado. 3-6. Teléfono 2183.

**Dr. OSCAR CIFUENTES**
Regresó Europa. Medicina interna. Sífilis. 3 a 5. Moneda 1312.

**Dr. ALDO CONTRUCCI**
Estudios Europa. Medicina interna. Sífilis. Agustinas 1729. 2.30 a 4.30. Teléfono 3340.

**LABORATORIO CLINICO**
de los doctores O. Letelier G. W. Fernández B. y R. Herrera V., San Antonio 451. Casilla 2886. Teléfono 3693. Orina, sangre, jugo gástrico, leche, desgarros, etc. Cultivos autovacuna. Exámenes parasitológicos. Tumores.

**Dr. CHARLIN**
Profesor de enfermedades de la vista. Consultas 3-6 P. M. Compañía 3115. Teléfono 2632.

**Dr. CAMPOS M.**
Medicina interna. Enfermedades y desórdenes sexuales. 11-4. Compañía 2355.

**Dr. RODOLFO CASTILLO S.**
Oído, nariz, garganta. 2 a 5. Llamados hasta las 6. Delicias. 1164.

**Dr. EDUARDO CRUZ COKE L.**
Medicina interna. Merced 305. 5 a 6 y media.

**Dr. CROIZET**
Profesor de la Facultad de Medicina. Consultas, 1-3. Dieciocho 131.

**Dr. CIENFUEGOS**
Regresó de Europa. Enfermedades de niños. Huérfanos 634. 1-3.

**Dra. JULIA CLAVERIA**
Medicina general. Niños, tratamiento del asma. Consultas: 1-3. Castro 107.

**Dr. LEON CHONCHOL**
Medicina general. Rayos X. Sífilis, piel, venéreas. Consultas: 2-5. San Antonio 40.

**Dr. CASTAÑEDA IGLESIAS**
Ex-médico residente Hospital. Niños. Traslados Compañía 1839. Teléfono 254. De 1.30 a 3.30.

**Dra. JUANA DIAZ MUÑOZ**
Especialista enfermedades señoras y niños. 4-6. Delicias 858. Teléfono 1715.

**Dr. E. DAVILA H.**
Estudios Europa. Medicina interna. Laboratorio, de 5 a 7. Castro 31.

**Dr. RODRIGO DONOSO GAETE**
Medicina interna. Lunes, Miércoles y Viernes, 3 a 5. Santo Domingo 1477. Teléfono 256.

**Dr. DODDS**
Cirugía, huesos, injertos óseos, cirugía cráneo-cerebral, de la médula y nervios. Estudios EE. UU., Europa. 21 de Mayo 578. 3-5.

**Dr. RICARDO DONOSO**
Enfermedades del corazón y pulmón. Regresó de Europa. 2.30 a 4.30. Agustinas 619.

**Dr. CARLOS DOREN N.**
Enfermedades de señoras. Cirugía. Monjitas 536. Teléfono 2571. Consultas: de 1 a 4.

**Dr. DIAZ VELASCO**
Medicina interna Niños, sífilis. 2 a 4. Vergara 474. Teléfono 236.

**Dr. DIMITSTEIN**
Agustinas 1308, esquina Teatinos. Rayos X. Medicina general, especialmente corazón, pulmón, estómago o hígado, 1-4. Teléfono 3848.

**IGNACIO DIAZ MUÑOZ S.**
Medicina general. Vías urinarias. Hora: 2.30 a 5.30. Bandera 574. Teléfono 2424.

**Dr. GEORGES DAUBAS**
Consultas: 2-3.30. Amunátegui 86. Teléfono Inglés 3679.

**Dr. ESPINA**
Rayos X. Medicina interna. Estudios Europa. Delicias 1229, esquina Gálvez. Teléfono 2102. De 1.30 a 4.

**Dr. FUENZALIDA CORREA**
Profesor extraordinario. Enfermedades 662. De 1-3.

**Dr. FUENZALIDA BRAVO**
Profesor etxraordinario. Enfermedades de niños. Merced 560. Teléfono 721. 2-4.

**Dr. FONTECILLA**
Estudios en Europa; afecciones pulmonares y nerviosas. Rayos X. Delicias 1626

**Dr. ARISTIDES GONZALEZ C.**
Profesor extraordinario. Obstetricia, enfermedades señoras. 1-2. Casilla 1551. Teléfono 2739. Agustinas 629.

**Dr. ENRIQUE GONZALEZ H.**
Estudios Europa, especialmente estómago, intestinos, hígado, diabetes, obesidad, reumatismo. Ejército 644. De 1-3.30.

**Dr. Carlos Garcés Baeza**
Delicias 1276. Teléf. 3747
Exámenes químicos, bacteriológicos. Reacción Wasermann. Rayos X. Medicina interna. 1 a 5

**Dr. GREENE**
Estudios Europa. Cirugía y ginecología. San Martín 509, esquina Catedral, 2-4. Teléfono 2380.

**Dr. FELIX CROHNERT B.**
**ENFERMEDADES DE LA PIEL**
**Sífilis y Venéreas**
**Luz Ultra-violeta.— Radioterapia, de 2 a 6. Castro 238.**

**DOCTOR GIANELLI**
ESTUDIOS EUROPA
SIFILIS PIEL VIAS URINARIAS
21 de MAYO 562
CONSULTA de 2 a 6

**Dr. GARCIA COLLAO**
Estudios Europa. Ojos, nariz, garganta y oídos. San Antonio 148. 4-6.

**Dr. ROBERTO JARAMILLO**
Ejército 707. Teléfono 142, Parque.

**GONORREA [illegible] A**
Debilidad vi[illegible] n sus afecciones, pr[illegible], supuraciones, por más cró[illegible] que sean, curan en pocos días garantidas. Sistema nuevo Dr. W[illegible]kelmann, 2 a 5. Alameda 880. De 2-5.

**Dr. G[illegible]AVO GIRON L.**
Cirugía y ginecología. Brasil 32. Teléfono [illegible] De 2 a 3.

**A [illegible]AZA BARROS**
**[illegible]ico cirujano**
Santo Domingo 739. Teléfono 2809.

**Dr. ALEJANDRO INFANTE**
Enfermedades niños. Médico Hospital de Niños San Luis. Consultas: 2-5 Delicias 253.

**Dr. AGUSTIN INOSTROZA**
Cirugía general, especialmente de niños. Sífilis. 4-6. Puente 583.

**Dr. A. KORNER ANDWANTER**
Estudios en Estados Unidos. Cirugía, ortopedia. Consultas: 2-4. Santo Domingo 623.

**INSTITUTO RADIOLOGICO**
Radioscopía, radiografía, radioterapia, aplicaciones radium.

**Dr. ADOLFO KAPLAN**
Estudios Estados Unidos y Europa, Compañía 1429.

**Dr. H. LEA PLAZA**
Estudios en Europa. Compañía 2105. De 2-5. Teléfono 3880.

**Dr. TEODORO LEIBLE**
Enfermedades norviosas. Medicina interna. Rayos X. Lunes, Miércoles, Viernes. 5-7. Martes, Jueves, Sábado, 2-4. Olivos 794.

**Dr. LABRA LETELIER**
Nariz, garganta y oídos. Consultas: de 2-5. Compañía 1361.

**Dr. LOIS**
San Pablo 1236. Medicina general. Vías urinarias. Sífilis. De 1 a 4.

**Dr. LAVAL**
Medicina interna. Amunátegui 31. De 1-2. Domicilio: Cochrane 340.

**Dr. ARMANDO LEON I.**
**Cirujano**
Compañía 1909. Martes, Jueves, Sábado 1-3. Teléfono 3346.

**Dra. CORA MAYERS**
Estudios Europa. Enfermedades niños y ginecología. Ahumada 49. De 4-6. Teléfono 711.

**Dr. MUJICA BARBE**
Medicina interna. Ginecología, Sífilis. 4 1|2-6. República 147. Teléfono 50.

**Dr. MORALES BELTRAMI**
Medicina general. Especialmente niños. Catedral 2257. De 1-3.

**Dr. MORALES VILLABLANCA**
Piel, sífilis, venéreas. De 3 a 6. Galería Alessandri 24.

**Dr. JUAN MONTENEGRO M.**
Enfermedades de niños. Compañía 1770. Teléfono 2120.

**Prof. B. MUÑOZ PAL**
Cirugía general. Deiciocho 250. De 2 a 4.

**Dr. MALBRAN**
Enfermedades mentales y nerviosas. De 2 a 6. San Antonio 584.

**Dr. MEZA OLVA**
Estudios Europa. Medicina interna. Sífilis. 4 a 6. Dieciocho 268. Teléfono 1769. Domicilio: Mackenna 955. Teléfono 9. Santa Elena.

**Dr. MOUAT S.**
Ginecología, partos, ex-jefe clínica ginecológica Dr. Korner. Brasil 25. De 1 a 4.

**MANUEL MORENO**
Medicina general. Particularmente pulmón, estómago, intestinos. Tratamiento especial tuberculosis pulmonar. Estudios Europa. San Francisco 155. 2.30 a 4.30.

**Dr. MUJICA**
Profesor enfermedades vista, ojos artificiales. Consultas: 10 a 12 y 1.30 a 3. Recoleta 868.

**Dr. JUAN MARIN**
Consultas: Amunátegui 85, de 4.30 a 6.30. Teléfono 3477. Domicilio: Monjitas 559. Teléfono 3818.

**Dr. ITALO MARTINI**
Ojos, oídos, nariz y garganta. Ausente en Europa.

**Dr. MUJICA**
Hospital Niños. Santo Domingo 320. Teléfono 2415. Consultas: 1 a 4.

**Dra. MAGDALENA NEIRA**
Medicina general, señoras y niños. 2-4. Delicias 145.

**Dr. NUÑEZ ZAMORA**
Martes, Jueves, Sábado, 2-5. Matucana 239. Teléfono 291, Estación. Alameda 880.

**Dr. ORREGO PUELMA**
Médico Hospital San Juan de Dios. De 1.30 a 3.30. Agustinas 1514. Teléfono 1217.

**Dr. LUIS OPAZO F.**
Jefe Policlínica Niños Profesor Sanhueza. Compañía 3007. De 1-3.30.

**Dr. OHLERICH**
Medicina interna, enfermedades de niños. Teléfono 332. Catedral 1488.

**GUILLERMO PUELMA**
Médico cirujano. 171 Avenida Vicuña M. Teléfono 431. De 1-3.

**Dr. MARCIAL PARADA**
Oídos, nariz, garganta. De 3 a 5. Santo Domingo 831. Teléfono 1859.

**Dr. DAVID PULIDO I.**
Enfermedades niños. Santo Domingo 1790. Teléfono 2152. De 1 a 4.

**Dr. RICARDO PERALTA G.**
Cirugía general, especialmente de niños. Compañía 1606.

**Dr. OSCAR PERALTA**
Delicias 1276. De 1.30 a 2.30. A. Prat 671. De 3-4.30. Teléfono 194, Matadero.

**DOCTOR PRUNES**
Estudios Europa, Jefe Clínica. Piel, Sífilis, Venéreas. Merced 490. Casilla 2894.

**Dr. PANTOJA**
Corazón, pulmón, estómago, sífilis. 2-4. 7-8. Teléfono 574. Santo Domingo 1036.

**DR. A. CUSTODIO POBLETE**
Medicina interna y niños. Recoleta 65. De 2-5.

**Dr. ALBERTO PANATT**
Médico jefe Policlínico Prof. García Guerrero. Medicina general. Rayos X. 1.30 a 4. Teléfono 1211. Huérfanos 1819.

**Dr. JULIO PAREDES F.**
Especialmente enfermedades señoras. Ginecología y cirugía abdominal. 2 a 4. Amunátegui 33.

**Dr. QUIROGA**
Enfermedades nerviosas y mentales. Puente 583. Consultas: de 2 a 5.

**Dr. NACIANCENO ROMERO**
Laboratorio, Puente 583. (De 5 a 7.) Casilla 3871.

**Dr. ALBERTO RAHAUSEN J.**
Carmen 47. De 4-6. Tel. 3022. Riquelme 47. De 1-4. Tel. 1642.

**Dr. JOEL RODRIGUEZ P.**
Estudios Europa. Medicina interna. Especialmente estómago, intestinos. Rayos X. De 2-4 Amunátegui 539. Teléfono 2810.

**Dr. EDUARDO DE RAMON**
Cirugía. Enfermedades señoras. De 1 a 3. Agustinas 1606. Teléfono 3623. Ausente en Europa.

**Dr. ROBERT DE LA MAHOTIERE**
Estudios París, Berlín. Médico Hospital San Juan de Dios. Especialista enfermedades corazón. Electrocardiografía. Rayos X. (Ortodiagrafía). Poligrafía. Compañía 1973. De 3.30 a 5. Casilla 3343.

**Dr. SANCHEZ DEL POZO**
Medicina interna. De 2 a 4. Monjitas 559. Teléfono 3828.

**INSTITUTO SANITAS**
**Agustinas 1955.— Teléf. 2433**
Laboratorio Autovacunas. Rayos X. Radioterapia profunda. Luz ultra-violeta. Aplicaciones eléctricas, inhalatorio de Radium. Baños de ácido carbónico. Diatermia.

**Dr. SCROGGIE**
Especialidad enfermedades de niños. Jefe de Clínica de Niños. Universidad de Chile. Consultas: de 2.30 a 5 P. M. Matucana 303.

**Dr. MARCOS A. SEPULVEDA B.**
Laboratorio, Bandera 736. Teléfono 233. Exámenes completos sangre, orina, esputos, etc. Cultivos, autovacunas. Abierto a toda hora.

**Dr. SUAREZ ALVAREZ**
Oculista. Jefe Clínica Oftalmología. 1-3. Santo Domingo 1352. Regresó.

**DOCTOR CRISTOBAL SAENZ**
Estudios en Europa. Afecciones médico-quirúrgicas del abdomen, especialmente estómago. Sífilis. Rayos X. 2 a 4. Agustinas 1889. Teléfono 2098.

**PROFESOR Dr. SOTO PARADA**
Laboratorio Clínico. Moneda 1035. De 3 a 6.

**GABINETE DE MECANOTERAPIA**
Instituto Superior de Educación Física. Morandé 750. El Gabinete está a cargo del doctor

**H. SIEVERS**
Consultas: Martes, Jueves y Sábado, de 4 a 5. Obesidad (tratamiento gratuito).

**Dr. STOLTING**
Oculista. Médico recibido Alemania y Chile. Compañía 1392. De 3 a 5.

**Dr. HELLMUTH SIEVERS W.**
Médico-Cirujano. Domicilio: Molina 632. San Antonio 275. 2 a 3.30.

**Dr. DEL RIO GUNDIAN**
Medicina interna. De 2 a 4. Traslado A. Prat 366.

**Dr. C. TAPIA FERNANDEZ**
Maestranza 1106. Consultas: de 2 a 3.30.

**Dr. TORRES TORRES**
Jefe Clínica, Prof. Korner. Enfermedades señoras y cirugía. Catedral 1249. De 2 a 5.

**Dr. VEGA MACHER**
Exclusivamente pulmón. Nataniel 109. 2-3.30. Lunes, Miércoles y Viernes.

**DOCTOR VILLAGRA**
**Estudios en Europa**
Unicamente pulmón. Consultas: 2 a 6. Dieciocho 437-A. Teléfono 134, Parque.

**Dr. RAUL VENTURA JUNCA**
Médico Hospital Salvador. Medicina interna, corazón y sangre. 4.30 a 6, Monjitas 559. Teléfono 3828.

**Dr. JAIME VIDAL**
Ex-Director Sanatorio San José, enfermos pulmón. Puente 557, de 3 a 6.

**Dr. G. F. VIDAL S.**
Consultas: 4 a 6 Delicias 2646. Teléfono 245, Estación.

**PROFESOR VARGAS SALCEDO**
Cirujano. Martes, Jueves y Sábado 2 a 5. Teatinos 354. Teléfono 1060.

**Dr. VICUÑA HERBOSO**
Jefe clínica servicio prof. García Guerrero. Hospital San Vicente. Medicina interna. Especialmente enfermedades del corazón. Martes, Jueves. Sábado, 2.30 a 4.30. Almirante Barroso 270. Teléfono 1063.

**Dr. YAÑEZ G.**
Regresó de Europa. Piel, Sífilis, Venéreas Delicias 365.

**Dr. WAUGH ALDUNATE**
606-914. Estudios en Europa. Medicina interna. Venéreas. Sífilis. Reacción Wassermann. 2-4.30. Compañía 1853.

**Dr. MAURICIO WEINSTEIN**
Piel, Sífilis, blenorragia y venéreas. Radioterapia y luz ultravioleta. Especialidad en Europa. Agustinas 1357. De 2 a 5.

**Dr. WIREN**
Oídos, nariz, garganta. Compañía 1606. De 2 a 3.

## DENTISTAS

**VIRGILIO ACUÑA M.**
Cirujano-Dentista. Ayudante Clínica Operatoria Escuela Dental. Trasladóse. Catedral 2619.

**Dr. OSCAR AVENDAÑO**
Cirujano-Dentista. Catedral 2518.

**Dr. RUBEN BUSTOS**
Seguirá atendiendo su clientela el doctor A. de la Fuente. Larga práctica con el doctor Valenzuela Basterrica. Catedral 1280.

**Dr. CERDA LOPEZ**
Dentista. Santo Domingo 849. Especialmente coronas, puentes, porcelanas. Hora fija.

**GRAN CLINICA DENTAL JUAN**
Ferrari Castellari y M. Valdivieso Morales. Cirujanos dentistas. Precios módicos. Tratamiento moderno. San Antonio 330.

# INDUSTRIAS Y COMERCIO

## CAMBIOS BANCARIOS DE AYER

| PLAZAS | Monedas | Valor de la £ a la par | Valor de la £ a la vista | CHILE | | ESPAÑOL | | ANGLO S. A. | | NAC. CITY | | GERMANICO | | LOND. y RIO | | FRANCES | | HOLANDES | |
|---|---|---|---|---|---|---|---|---|---|---|---|---|---|---|---|---|---|---|---|
| | | | | 90 d. v. | vista | 90 d. v. | vista | 90 d. v. | vista | 90 d. v. | vista | 90 d. v. | vista | 90 d. v. | vista | 90 d. v. | vista | 90 d. v. | vista |
| ONDRES | Libra . . | 1 | ....... | 35.50 | 35.85 | 35.50 | 35.80 | ...... | ...... | 35.50 | 35.85 | 35.50 | 35.80 | 35.50 | 35.85 | 35.50 | 35.85 | 35.50 | 35.85 |
| ARIS | Franco . . | 25.22 | ....... | 0.46¼ | 0.46¾ | ...... | 0.46⅞ | ...... | ...... | ...... | 0.46½ | ...... | 0.47 | 0.461 | 0.466 | 0.46¼ | 0.46½ | ...... | 0.4680 |
| AMBURGO | Marco . . | 24.53 | ....... | ...... | ...... | ...... | 0.00005 | ...... | ...... | ...... | ...... | ...... | 0.000045 | ...... | ...... | ...... | ...... | ...... | 0.000035 |
| UEVA YORK | Dólar . . | 4.36 | ....... | ...... | 7.82¼ | ...... | 7.81½ | ...... | ...... | ...... | 7.77 | ...... | 7.82 | ...... | 7.81 | ...... | 7.81 | ...... | 7.82 |
| SPAÑA | Peseta . . | 25.22 | ....... | 1.12¼ | 1.13¼ | ...... | 1.13¾ | ...... | ...... | ...... | 1.13 | ...... | 1.136 | ...... | 1.13¾ | ...... | 1.136 | ...... | 1.14 |
| TALIA | Lira. . . | 25.22 | ....... | 0.33¾ | 0.34 | ...... | 0.34⅛ | ...... | ...... | ...... | 0.34 | ...... | 0.34¼ | ...... | 0.34 | ...... | 0:34 | ...... | 0.3415 |
| EP. ARGENTINA | Nacional . | 11.45 | ....... | ...... | 2.71 | ...... | 2.70 | ...... | ...... | ...... | 2.70 | ...... | 2.70 | ...... | 2.70 | ...... | 2.70 | ...... | 2.70½ |
| MBERES | Franco . . | 25.23 | ....... | ...... | 0.39½ | ...... | 0.39⅜ | ...... | ...... | ...... | 0.39 | ...... | ...... | ...... | 0.39 | ...... | 0.38⅞ | ...... | 0.389 |
| UIZA | Franco . . | 25.22 | ....... | ...... | 1.36¾ | ...... | 1.36¼ | ...... | ...... | ...... | 1.36 | ...... | 1.37½ | ...... | 1.36½ | ...... | 1.36 | ...... | 1.365 |
| OLANDA | Florín. . | 18.107 | ....... | ...... | 3.08½ | ...... | 3.06 | ...... | ...... | ...... | 3.06 | ...... | 3.06½ | ...... | ...... | ...... | ...... | ...... | 3.06½ |
| UECIA | Corona . . | 18.159 | ....... | ...... | ...... | ...... | ...... | ...... | ...... | ...... | ...... | ...... | ...... | ...... | ...... | ...... | ...... | ...... | 2.09 |
| ORUEGA | Corona . . | 18.159 | ....... | ...... | ...... | ...... | ...... | ...... | ...... | ...... | ...... | ...... | ...... | ...... | ...... | ...... | ...... | ...... | 1.28 |
| OLIVIA | Boliviano. | 10.— | ....... | ...... | ...... | ...... | 2.44¾ | ...... | ...... | ...... | ...... | ...... | ...... | ...... | ...... | ...... | 2.45½ | ...... | — |
| INAMARCA | Corona . . | 18.159 | ....... | ...... | ...... | ...... | ...... | ...... | ...... | ...... | ...... | ...... | ...... | ...... | ...... | ...... | ...... | ...... | 1.37 |

**CAMBIO BANCARIO: $ 35.50.—COMERCIAL: $ 35.20**

**1 DOLAR: $ 7.82¼; 1 FRANCO: 0.46¼; 1 PESETA: 1.12 ¼; 1 LIRA: 0.33¾; 1 NACIONAL ARGENTINO: 2.71**

**PREMIO DEL ORO: 176.70%.—UN PESO PAPEL VALE: 6¾ d.**

## BOLSA DE COMERCIO

### Movimiento

Con regular actividad se desa-
lló el día bursátil de ayer, ha-
ndose hecho transacciones de
portancia en bonos. Igualmen-
se adjudicaron lotes de con-
eración en títulos mineros, es-
cialmente en Lebu, Máfil, Car-
ifera de Penco y Elqui.

Los precios se mostraron firmes,
general, y con tendencia de al-

**FLUCTUACIONES**

**SUBIERON**

Caja 7-1, 3|4; Caja 8-1|2, 1|8; Araca, 1|2; Chacaltaya, 1|2; Espino, 1|4; Huanuni, 1 1|4; Lebu, 2; Llagua, 4; Máfil, 2 1|4; Minera, 1|4; Oruro, 1|2; Tocopilla, 5; Salvador, 1|2; Gas, 1|4; Tabacos, 1|2; Rafaelitas, 1|8.

**BAJARON**

Caja 8-1, 1|4; Español, 1; Caylloma, 3|8; Elqui, 1|4; Oploca, 1|2; Antofagasta, 1|4; Lastenia, 1|4; Electricidad, 1; Viña, 1 3|4.

## OPERACIONES DE AYER

**1.a Rueda**

4000 Caja, 8-1, (1918), 100.
4000 Hip. 8-1, (1919), 98 1|4.
4000 Caja, 8-1|2, 98 3|4.
400 Caupolicán, 2 1|2.
5000 Caja, 8-1|2, 98 3|8.
2000 Hip. 8-1, P. H., 97 7|8.
3000 Hip., 8-1, 97 7|8.
3500 Caja, 8-1|2, 98 1|2.
7600 Lebu, Agosto 9, 50.
10 Electricidad, 86.
1000 Caja, 8-1, 99 3|4.
9000 Hip., 8-1, 98.
3000 Caja, 7-1, 96 1|4.
1400 Lebu, Agosto 9, 49 1|2.
200 Lebu, Agosto 9, 49.
400 Lebu, Agosto 9, 48 1|2.
500 Salvador, Julio 26, 45 1|2.
300 Salvador, Agosto 9, 45 1|2.
300 Lebu, Agosto 9, 50.
1250 Lebu, Agosto 9, 50 1|4.
300 G. Grande, Jul. 26, 39 1|2.
500 Lebu, Agosto 9, 50 3|4.
800 Lebu, Agosto 9, 50 1|2.
20 Gas, 55.
200 Salvador, 45 1|4.
20 Salvador, 47.
1000 Lebu, Agosto 9, 51.

**2.a Rueda**

30000 Caja 7-1, 96 1|2.
6000 Caja 8-1, 99 3|.
178500 Caja 8-1|2, 98 1|2.
20 Gas, 55.
10000 Hip. 8-1, 97 7|8.
29000 Caja 8-1, 99 1|2.
10000 Caja 8-1, 99 5|8.
16000 Hip. 8-1, 98 .
150 Elqui, 15.
1300 Elqui, Julio 26, 15 1|2.
40 Antofagasta, 57.
3100 Máfil, Agosto 9, 74 1|2.
100 Lebu, Ago. 9, 53.
100 Máfil, Ag. 9, 74 1|4.
300 Antofagasta, 57.
100 Tabacos, 83 1|2.
200 Antofagasta, Jul. 26, 57 1|4
200 Loa, Jul. 26, 50 1|4.
1000 Car. Pen. Pr. Ag. 9, 10.
2000 Car. Pen. Pr., 10.
700 Lebu, Ag. 9, 51.
2000 Espino, Ag. 9, 4 3|8.
500 Fuegos, 108.
1000 Caja 7-1, 911, 96 1|2.

## ECIOS DE COMPRADOR O VENDEDOR AL TERMINAR LAS RUEDAS

| TITULOS | COMPRADOR | | VENDEDOR | |
|---|---|---|---|---|
| | Cantidad | Precio | Cantidad | Precio |
| **BONOS** | | | | |
| ja, 8-1\|2 | 67,000 | 98¾ | 600 | 98½ |
| a, 8-1 | 20,000 | 99½ | 21,000 | 99⅝ |
| ja 7-1 | 25,000 | 96½ | 3,000 | 96¾ |
| potecario 8-1 (1919) | 9,000 | 98¼ | .... | |
| potecario, 8-1 | 8,000 | 97⅞ | 1,000 | 98 |
| potecario, 7-1 | 15,000 | 92 | .... | .... |
| rantizador, 8 | 10,000 | 92 | .... | .... |
| **BANCOS** | .... | .... | .... | |
| ile | 50 | 221 | .... | .... |
| cional | 150 | 105½ | 250 | 106 |
| cional | 10 | 106 | 15 | 106 |
| **MINERAS** | .... | .... | .... | .... |
| aca, Agosto 9 | 100 | 129¼ | 200 | 130 |
| aca, Julio 26 | .... | .... | 100 | 129 |
| acaltaya, Julio 26 | 200 | 15⅝ | .... | .... |
| añarcillo, Agosto 9 | 500 | 4¾ | .... | .... |
| lquiri | 20,0 | 2 | .... | .... |
| ndoriaco, Agosto 9 | .... | .... | 100 | 22 |
| meyco, Agosto 9 | 500 | 2½ | .... | .... |
| pino, Julio 26 | 1,000 | 4¼ | .... | .... |
| pino, Agosto 9 | 500 | 4¾ | .... | .... |
| anuni, Agosto 9 | 100 | 67½ | .... | .... |
| bu, Agosto 9 | 2,000 | 51 | 300 | 51¾ |
| llagua, Agosto 9 | 100 | 376 | .... | .... |
| fil, Agosto 9 | 100 | 74¼ | .... | .... |
| fil, Julio 26 | .... | .... | 100 | 74 |
| nte Blanco | 200 | 8½ | .... | .... |
| qui, Julio 26 | 200 | 15¼ | 500 | 15¾ |
| qui, Agosto 9 | 300 | 15½ | .... | .... |
| qui, Julio 26 | .... | .... | 150 | 15½ |
| uro, Agosto 9 | 150 | 19¼ | .... | .... |
| n Bartolo, Julio 26 | 400 | 6 | .... | .... |
| rbonifera Penco, (privi). | 1,000 | 10 | .... | .... |
| copilla, Julio 26 | 500 | 102½ | .... | .... |
| copilla, Agosto 9 | 100 | 103½ | 200 | 104 |
| cas, Agosto 9 | 200 | 12⅝ | .... | .... |
| lvador, Agosto 9 | 500 | 45½ | 100 | 45¾ |
| lvador, Julio 26 | .... | .... | 300 | 45½ |
| putada, Agosto 9 | .... | .... | 100 | 70 |
| **SALITRERAS** | | | | |
| tofagasta, Julio 26 | 300 | 7¼ | .... | .... |
| stenia | 200 | 45½ | .... | .... |
| stenia, Julio 26 | .... | .... | 200 | 45½ |
| stenia, Agosto 9 | .... | .... | 200 | 45¾ |
| a, Julio 26 | 200 | 50 | .... | .... |
| copilla, al contado | .... | .... | 100 | 460 |
| **GANADERAS** | | | | |
| nte Grande, Julio 26 | 39 | .... | 100 | 40 |
| guna Blanca | .... | .... | 100 | 105 |
| ego | 500 | 108 | .... | .... |
| **INDUSTRIALES** | .... | .... | .... | |
| mento | 100 | 45 | .... | .... |
| ectricidad | .... | .... | 20 | 86 |
| s | .... | .... | 20 | 55 |
| nco, Julio 26 | .... | .... | 500 | 38¼ |
| bacos | 100 | 83½ | .... | .... |
| ña, Agosto 9 | 500 | 54 | 500 | 45¾ |
| ña, Julio 26 | .... | .... | 500 | 45½ |
| légrafo | 100 | 47 | .... | .... |
| **PETROLIFERAS** | .... | .... | .... | |
| cheuta | .... | .... | 200 | 0.55 |
| upolicán, Agosto 9 | 300 | 2½ | .... | .... |
| tróleos | .... | .... | 1,000 | 0.35 |
| faelitas, Agosto 9 | 2,000 | 7 | .... | .... |
| **CIERRE A LAS 5 P. M.** | | | | |
| mbio | .... | 35.20 | .... | 35.40 |
| o | .... | 176.50 | .... | 176.70 |
| bras por oro | .... | 12.70 | .... | 12.80 |
| aca, Agosto 9 | .... | 130 | .... | .... |
| sputada, Agosto 9 | .... | .... | .... | 69½ |
| qui, Agosto 9 | .... | 15¼ | .... | .... |
| pino, Agosto 9 | .... | 4⅜ | .... | .... |
| bu, Julio 26 (transacción). | .... | 52 | .... | .... |
| anuni, Agosto 9 | .... | 69 | .... | .... |
| loca, Agosto 9 | .... | 114 | .... | .... |
| lvador, Agosto 9 | .... | 45¼ | .... | .... |
| copilla, Agosto 9 (transacción). | .... | 107½ | .... | .... |
| tofagasta, Agosto 9 | .... | 57¼ | .... | .... |

Para sanar el cutis de granos y erupciones, use Mentholatum de venta en todas las farmacias y droguerias
ANTES
DESPUES

## OPERACIONES EN VALPARAISO

**Primera rueda**

100 Lastenias, Jul. 26, 45 1|2.
2700 Caja, 8-1, 100.
600 Aracas, Agosto 9, 130.
100 Llallaguas, Agosto 9, 374.
17000 Caja, 8-1, 99 3|4.
400 Cayllomas, 2.
100 Chacaltaya, Agos. 9, 15 3|4.
2000 Lastenias, 45 1|2.
2000 Lastenias, Jul. 26, 45.69.
200 Huanuni, Agos. 9, 67 1|2.
500 Lastenias, 45 1|2.

**Segunda rueda**

100 Mineras, Jul. 26, 25 1|4.
100 Lastenias, 46.
100 Lastenias, Jul. 26, 46.17.
300 Viñas, Agost. 9, 35 1|4.
600 Viñas, Julio 26, 35.
500 Viñas, Agosto 9, 35.
200 Aracas, 130.
100 Banco Español, 155.

**CAMBIO**

Primera rueda: Vendedor 35.20, y comprador, 35.00.
Segunda rueda: vendedor 35.40, y comprador 35.20.

**ORO**

Primera rueda: vendedor 176.50, y comprador 176.00.
Segunda rueda: vendedor 176.50, y comprador 176.00.

**LIBRAS POR ORO**

Primera rueda: vendedor, 12.80, y comprador 12.70.
Segunda rueda: vendedor 12.80, y comprador 12.70.

## VALOR DE LA £ EN DOLARES

**Los Bancos que a continuación se indican fijaron ayer las siguientes cotizaciones en oro americano:**

| | |
|---|---|
| **Chile** | — |
| **Anglo Sud-Americano** | **4.58½** |
| **National City Bank** | **4.58¼** |
| **Francés de Chile** | **4.58½** |
| **Londres y Río de la Plata** | **4.58¼** |
| **Holandés** | **4.58½** |

## BOLSA COMERCIAL DE CHILE

**Primera rueda**

100 Salvador, 45 1|2, Agos. 9.
100 Lebu, 51, Agosto 9.
200 Chacaltaya, 16, contado.
10000 Quilicura, 1.70, Julio 26.
100 Marta, 3 1|4, Julio 26.
1000 Quilicura 1.70, Agosto 9.
17000 Caja, 8-1|8 o|o, 98 1|4.
5000 Hipt. 8-1 o|o, 1917, 98 1|4.
200 Chacaltaya, 16|08, Julio 26.
1000 Domeyko, 2 5|8, Jul. 26.
500 Kelluani, 1|05, Agosto 9.

**Segunda rueda**

1000 Quilicura, Jul. 26, 1.60.
3000 Quilicura, Jul. 26, 1.55.
3500 Quilicura, Jul. 26, 1.50.
4000 Quilicura, Agosto 9, 1.50.
500 Quilicura, Agosto 9, 1.45.
2000 Quilicura, Agosto 9, 1.40.
500 Espino, Agosto 9, 4 3|8.
400 Salvador, Agosto 9, 46.
200 Salvador, Agosto 9, 45 5|8.
300 Salvador, Agosto 9, 45 3|4.
1000 Marta, Julio 26, 3 1|8.
5000 Hipotecario, 8-1 o|o, 97 7|8.

## TATTERSALL

**PRECIOS CORRIENTES DE LA FERIA DEL 11 DE JULIO**

Terneros de pie, desde $ 42 a 128.
Terneros 1 año, 80 a 140.
Terneros 1 1|2 año, 125 a 200.
Novillos 2 años gord., 225 a 281.
Novillos 2 años 1|2 gor. 192 a 250.
Novillos 2 años flac., 135 a 208.
Novillos 3 a., gord. mest., 398 a 492.
Novillos 3 a., gord. país, 305 a 398.
Novillos 3 a., 1|2 gordura, 295 a 365.
Novillos 3 a., flac. mest., 198 a 285.
Novillos 3 a., flac. país, 125 a 276.
Bueyes gordos mest., 485 a 710.
Bueyes gordos país, 405 a 495.
Bueyes media gordura, 310 a 425.
Bueyes flacos mest., 235 a 342.
Bueyes flacos país, 210 a 278.
Bueyes de trabajo, 290 a 515.
Torunos gordos, 280 a 395.
Torunos 1|2 gordura, 320 a 398.
Toros, 310 a 695.
Vaquillas de 1 1|2 año, 145 a 200.
Vaquillas de 2 años, 192 a 240.
Vaquillas de 3 años, 270 a 410.
Vacas gordas mest., 350 a 502.
Vacas gordas del país, 305 a 470.
Vacas 1|2 gordura, 245 a 338.
Vacas flacas mestizas, 198 a 245.
Vacas flacas del país, 145 a 218.
Vacas par. lech. mest., 400 a 780.
Vacas par. 1|2 gord., 298 a 415.
Vacas paridas flacas, 222 a 325.
Ovejas gordas, 22 a 32.50.
Ovejas de crianza, 17 a 26.
Corderos lechones, 19 a 25.
Corderos capones, 20 a 29.50.
Chanchos, 45 a 160.

**VENTAS AL PESO**

Novillos, de 0.70 a 0.89 1|2.
Bueyes, de 0.69 1|2 a 0.88.
Torunos, de 0.61 1|2 a 72 1|2.
Vacas, de 0.70 a 0.94.

## REMATE

En la segunda rueda del Viernes en la Bolsa de Comercio, se rematarán 50 Banco Francés, y 200 Caja, 7-2, 1903.

## MALA Y PROXIMA

Las fechas para la liquidación de las malas son: 26 de Julio para la Mala, y 9 de Agosto para la Próxima.

## MATADERO PUBLICO

**ENCIERRA DE HOY**

| Ganado mayor | | Ganado menor | |
|---|---|---|---|
| Bueyes | 21 | Corderos | 684 |
| Novillos | 32 | Cerdos | 392 |
| Vacas | 307 | Cabros | 7 |
| En vara | 74 | Terneros | 36 |
| Total | 434 | Total | 1119 |

**PRECIO DE LAS CARNES**

| | | | | Por kilo |
|---|---|---|---|---|
| Carne buey | 1.a | 1.22 | a | 1.28 |
| Id. id. | 2.a | 1.10 | a | 1.20 |
| Id. id. | 3.a | 0.60 | a | 1.00 |
| Carne novillo | 1.a | 1.22 | a | 1.28 |
| Id. id. | 2.a | 1.10 | a | 1.20 |
| Id. id. | 3.a | 0.60 | a | 1.00 |
| Carne vaca | 1.a | 1.22 | a | 1.28 |
| Id. id. | 2.a | 1.10 | a | 1.20 |
| Id. id. | 3.a | 0.60 | a | 1.00 |
| Carne cordero | 1.a | 2.00 | a | 2.20 |
| Id. id. | 2.a | 1.70 | a | 1.90 |
| Id. id. | 3.a | 1.20 | a | 1.60 |
| Carne oveja | 1.a | 1.40 | | |
| Id id. | 2.a | 1.10 | a | 1.30 |
| Id. id. | 3.a | 0.80 | a | 1.00 |
| Carne cabro | | no hubo | | |
| Carne cerdo | 1.a | 1.65 | a | 1.75 |
| Id. id. | 2.a | 1.40 | a | 1.60 |
| Id. id. | 3.a | 1.00 | a | 1.30 |
| Grasa en rama | | 1.10 | a | 1.20 |
| Sebo de ovejuno | | 1.00 | a | 1.10 |
| Cuero de buey. | | 1.20 | | |
| Id. id. novillo | | 1.20 | | |
| Id. id. vaca. docena. | | 1.20 | | |
| Id. id. ovejuno | | $ 50.00 | a | 72.00 |

MUEBLES

de todas clases, a precios sumamente bajos, y con grandes facilidades de pago, vende la

Mueblería ARTURO PRAT

ARTURO PRAT 188

Consulte nuestros precios.

ESPECIFICO BENGURIA

EL MAS ACREDITADO EN LAS AFECCIONES DEL CABELLO

Curación muy eficáz en el tratamiento de la CALVICIE, CASPA, SEBORREA, TIÑA Y

Desaparición radical de las CANSA sin el uso de Tinturas

El célebre ESPECIFICO BOLIVIANO BENGURIA se vende en Moneda 875, Dr. RAFAEL BENGURIA B. Casilla 2426. Tel. 882

J-13

HOY JUEVES

REMATE

DE PRODUCTOS AGRICOLAS
EN LA FERIA URETA Y CIA
DELICIAS No. 3410

# TRIBUNALES DE JUSTICIA

## MOVIMIENTO HABIDO EN 11 DE JULIO DE 1923

### CORTE SUPREMA

**1.a Sala.** — 4 Contra Samuel Campos, acuerdo.

Redactor, señor Cisternas.

Las demás no vistas o suspendidas.

Alegatos:

No hubo.

**2.a Sala.**—4 de ayer, Celinda Courtaigne con Juan Cuadra, acuerdo.

Redactor, señor Moreno.

Las demás no vistas.

Alegaron:

Don Juan M. Ramírez, por el recurso y don Joaquín Irarrázaval, contra el recurso.

Falladas de acuerdo:

J. Nicolás Rubio con Jorge Vial, sin lugar fondo.

Redactor, señor Anguita.

Contra Manuel González, sin lugar fondo.

Redactor, señor Santa Cruz.

### CORTE DE APELACIONES

**1.a Sala.**—Miércoles 11, señor Bernales.

1 Domitila Toro contra Mercedes Cáceres, suspendida; 2 Tomás Burgos con Fisco, id.; 3 Estanislao Correa con Bolsa Comercial de Chile, pendiente; 4 Ricardo Halle Barceló con Ernesto Ross Ferrari, suspendida; 5 Carmen Espina de Severín y otros; con Adriana Vial de Alfaro, son partes doña Ana y Rosario Severín y doña Trinidad Vial de Vial como curadora de los menores Adriana y Alicia Severín Vial; 6 Fisco contra Mariano Manzano y Pedro Soto, confirmada.

Secretario, el señor Alcalde.

Alegaron:

Don Santiago Lazo con don Ambrosio Montt W., en la 3.a; don Teodoberto Alvárez por la revocación, en la 6.a.

Falladas de acuerdo:

Recurso de hecho de Zimmend contra A. Masriera, Portales con Durán.

**Segunda Sala**

Relator, señor Mac Iver. — 1. Contra Oscar Sepúlveda y otros, revocada; 2. Contra Francisco Valenzuela, confirmada; 3. Contra Enrique Mudojovich, confirmada; no vistas las demás.

Quedó para resolverse una cuestión previa suscitada en los alegatos de la pendiente N.o 6 de ayer.

Alegaron:

En la 1.a, don Fernando Palacio; confirmada con declaración.

En la 2.a, don Agustín Vásquez; revocando.

Continuación de la 6.a, don Héctor Casanova con don Alfredo del Valle.

**Tercera Sala**

**Miércoles 11, señor González Campos.**— 1. Samuel Yávar con Sociedad Ganadera Gente Grande, sin tribunal; 2. Sucesión Arturo Besa con Rafael Urrejola, suspendida; 3. Julián Jacob con Luis Alcalde, suspendidos efectos; 4. Rosa A. Cabrol con Ulises Brull, confirmada; 5. Lorenzo y Félix Canessa con Calixto Ovalle, suspendida; 6. Humberto Montt y otros con David Montt, Julio y otros, suspendida; 7. Rafael Garrido, nombramiento de partidos, confirmada.

Secretario, el señor Fabres.

Alegaron: don Carlos Sánchez, por la confirmación, en la 4.a; don José Arce con don Fernando Palacios, en la 3.a

**Cuarta Sala**

Relator, señor Varas Olea. — 1. Quiebra Badía (alegatos). Acuerdo.

No vistas las demás.

Alegaron:

En la 1.a, don Roberto de Petris con don Antonio Planet C.

—LOS—
VINOS Errázuriz-Panquehue

dan a su mesa un sello de distinción, a su paladar la satisfacción de beber bueno y a su estómago una agradable digestión.
Pídalos al Agente en Santiago:

LUIS GONZALEZ Z.

SANTA ROSA 835. — TELEFONO 164 MATADERO.

17-J.

LA BOTICA VIAL, Farmacia de Rojas

DELICIAS 1344

ofrece a su distinguida clientela el nuevo Tónico y Fortificante

VITAMALZ

y tendrá el placer de ofrecerle la ocasión de conocer este producto por medio de PRUEBAS GRATIS, las que se expenderá en mi Establecimiento, desde

JUEVES 12 DE JULIO, 10 A. M.

CONSTRUCTORES

CEMENTO NACIONAL

"LOPEZ MAQUEIRA", LA CALERA

Se vende sin intermediarios, al precio fijo de $ 5.— el saco de 50 Ks., con saco, puesto carro fábrica.

Pídanse instrucciones para el empleo.

Fábrica de Cemento Enrique López Maquieira

LA CALERA, CASILLA 60, TELEFONO INGLES 39

NB. Compramos sacos vacíos.

FERIA DEL MATADERO
Estación San Diego
PLACER 960
SANTIAGO
— EN LA —

FERIA DE HOY JUEVES 12

SE REMATARAN

BUEYES, VACAS y NOVILLOS

gordos llegados de Pirque, Osorno, La Unión, Molina,

Un carro de vacas argentinas de muy buena gordura.

Un lote de cerdos gordos.

La FERIA se encarga de asegurar ganado remitido por los Ferrocarriles en la Compañía de Seguros LA IBERO CHILENA.

# EJERCITO Y ARMADA

## EL JEFE DE LA IV DIVISION NOS HABLA DE LOS SERVICIOS DE SU DEPENDENCIA

### La reorganización del Ejército. — Regresa el Inspector de Infantería

### Fallece el ingeniero 1.o de la Armada, en retiro, señor Ignacio Torres

### CON EL JEFE DE LA IV DIVISION

Como se sabe, se encuentra en Santiago el Jefe de la IV División, General Dartnell, que ha venido a la capital a asistir a las reuniones de la Junta Calificadora.

Ayer, en los momentos que el General Dartnell concurría a la reunión de generales que estudia el proyecto de reorgnización del Ejército, tuvimos oportunidad de hablar algunos breves momentos con él.

Nos manifestó que debido a las economías que se han introducido en los servicios del Ejército, el acuartelamiento de los conscriptos que deben hacer su servicio militar este año, se ha aplazado hasta el 15 del mes en curso. Estima que esta resolución no perturbará la instrucción de los ciudadanos, pues sólo habrá que intensificarla a fin de que se complete en el tiempo fijado últimamente.

Respecto al estado de los cuarteles y construcciones militares, nos hace presente que su estado deja algo que desear, pero que, debido a la situación precaria del Erario Nacional, no podrá disponerse de los fondos necesarios para repararlos.

Después de tocar otros tópicos, el Jefe de la IV División nos manifestó que regresaría tan pronto se diera término a las reuniones de generales que vienen estudiando los proyectos de reorganización del Ejército y de ampliación de las atribuciones del Inspector General. Considera que estos estudios quedarán terminados a fines de la semana en curso.

### Inspector de Infantería

Ha regresado el Coronel Francisco Solís de Ovando, después de revistar el Regimiento Chillán.

### El Adicto Militar del Brasil

El 25 del mes en curso emprenderá viaje a su Patria el Adicto Militar del Brasil.

### Reorganización del Ejército

Ayer, en la reunión de generales se prosiguió el estudio de los proyectos de reorganización del Ejército y de ampliación de las atribuciones del Inspector General.

### Fallecimiento de un ingeniero de la Armada

Ha fallecido en esta capital el ingeniero primero de la Armada en retiro, señor Ignacio Torres. Sus funerales se efectuarán hoy, concurriendo un batallón del Pudeto con su banda y estandarte.

**PARTICIPACION DEL EJERCITO EN LAS FIESTAS DEL 14 DE JULIO.**—Se ha dispuesto que las bandas de músicos del Buin y Pudeto ejecuten un festival el 14 de Julio en la Plaza de Armas.

**A BENEFICIO DE LOS VETERANOS.**—Se ha dispuesto que la banda del regimiento Maturana concurra hoy, a las 5 de la tarde, al Hippodrome Circo a amenizar una fiesta que a beneficio de los Veteranos del 79 se desarrollará en dicho local.

# CRONICA POLICIAL

## LAS DESVENTURAS DE UNA JOVEN DE 23 AÑOS

### EN UNA CASA EXTRAÑA, DONDE PERMANECIA POCOS DIAS, INTENTA PONER FIN A SU EXISTENCIA

### El veneno como medio para quitarse la vida

### Se niega obstinadamente a manifestarle al Juez las causas que la indujeron a tomar tan violenta determinación

En nuestra edición de ayer dimos cuenta que había sido remitida a la Asistencia Pública una joven llamada Marta Villegas Olivares con síntomas de envenenamiento.

Sobre los móviles que indujeron a esta joven a atentar contra sus días reina el más absoluto misterio y ni el juez ha podido obtener que ésta le declare esas causas.

La joven Villegas tiene alrededor de 23 años de edad y es soltera.

Según la señora Felipa Maldonado de Sepúlveda dueña de la casa donde ocurió el hecho, Marta se hallaba a su lado desde el 1.o del presente mes y anteayer en la mañana cuando le llevaba el desayuno se encontró con que la joven estaba sin conocimiento.

Buscó en consecuencia un médico y acudió a su llamado el señor Valenzuela que tiene su estudio en Chiloé esquina de Concepción.

Este facultativo expuso que el caso era grave y como se trataba de un envenenamiento, debía avisarse a la policía.

La señora Maldonado dió cuenta del hecho a la comisaría respectiva y la joven fué trasladada a la Asistencia Pública.

Como su estado inspirara serios temores se la condujo después al Pensionado de San Vicente de Paul.

Hasta este establecimiento llegó ayer tarde el juez del crimen señor Villagra, acompañado de su secretario y del oficial de secretaría señor García con el fin de interrogarla.

Pero el magistrado se encontró ante la negativa más obstinada de la joven, la que no quiso exponerle las causas que originaron la idea de envenenarse.

—No tengo por qué exponerle a nadie mis asuntos, contestó la joven a las preguntas del juez.

Y en esta forma el señor Villagra no pudo saber de dónde era, qué hacía en la casa de la Maldonado ni dónde había estado antes.

La Villegas no dió explicación alguna que tendiera a despejar el misterio que rodea su vida.

En consecuencia, el juzgado no sabe de dónde procede la joven ni lo que piensa hacer en lo sucesivo.

Como el estado de la enferma es grave, el juez no quiso seguir interrogándola pero le manifestó que si ella persistía en su negativa de contestar, investigaría por intermedio de la Seción de Seguridad, y además que al tiempo de ser dada de alta en el Pensionado, se la conduciría al tribunal para que diera las explicaciones del caso.

Y como no pudiera obtener dato más preciso, el señor Villagra regresó al tribunal.

Esta actitud de la joven fué el tema de los comentarios en los círculos judiciales en la tarde de ayer.

¿Qué misterio existe en la vida de esta joven?

¿Cuáles fueron los motivos que la indujeron a tomar tan grave determinación?

La joven no parece ser una cualquiera desde el momento que rechazó irse al Hospital y hubo de ser trasladada al Pensionado.

## LA TRAGEDIA DE LA AVENIDA IRARRAZAVAL

### EL JUEZ DEL CRIMEN SE CONSTITUYE EN EL HOSPITAL Y TOMA DECLARACIONES AL HERMANO SOBREVIVIENTE

En nuestra edición del Martes último informamos al público del trágico suceso ocurrido en la Avenida Irarrázaval 461.

Como recordará el público, el joven Pedro Azula Bilbao disparó un tiro de pistola sobre su hermano Alicio, hiriéndolo gravemente en el cuello.

En seguida volvió el arma sobre sí, disparó un segundo tiro, matándose instantáneamente.

El origen de este sangriento hecho fué una observación que Alicio hiciera a Pedro por haberse quedado afuera la noche anterior.

El herido fué conducido a la Asistencia Pública y de allí trasladado al Hospital.

En la tarde de ayer el juez señor Villagra se constituyó en el Hospital, donde interrogó al herido y quien manifestó más o menos lo mismo que aparece en nuestra edición del Martes.

Ambos hermanos eran conocidos comerciantes de la capital y dueños de un negocio establecido en la calle Santo Domingo número 838.

Con la declaración de ayer, el sumario que se instruye por este desgraciado hecho de sangre, entra a un período de actividad.

En cuanto al cadáver de Pedro Azula fué remitido a la Morgue, donde actualmente se encuentra para la autopsia médico legal.

### Accidente del trabajo

En un edificio en construcción ubicado en calle Compañía esquina de Esperanza, se hallaba trabajando sobre un andamio un obrero llamado Pedro Melo Soto.

En un momento de descuido, Melo sufrió una caída que le ocasionó graves contusiones.

Llamada la Asistencia Pública, fué trasladado a este establecimiento.

**ALCANCE DE NOMBRE.** — Se ha cercado a nuestra imprenta el señor Segundo Pinto Droguet, domiciliado en calle Nataniel 1585, comerciante en ganado, y nos ha manifestado que no es la persona relacionada en el asunto del salteo de Chiñigüe.

Hace esta declaración para comprobar que sólo se trata de un alcance de nombre.

## EN LA PERSONA DE MANUEL GONZALEZ QUINTANILLA ES RECONOCIDO UNO DE LOS MALHECHORES QUE ASALTARON EL FUNDO LOS QUILOS

### EN LA OFICINA DE IDENTIFICACION SE COMPRUEBA QUE ES UN SUJETO DE PESIMOS ANTECEDENTES

### Se le devuelve a Melipilla, donde deberá ser juzgado por el juez respectivo

Nuestro colega "Los Tiempos" anticipó ayer la noticia de la aprehensión de Manuel González Quintanilla, hecha por la policía comunal de El Monte y a quien se cree que haya tomado parte en el salteo verificado últimamente en el fundo Los Quilos.

Este individuo fué trasladado ayer a esta capital para identificarlo y en la Oficina respectiva se pudo comprobar que se trataba de un sujeto peligroso que había cumplido varias condenas.

La información dada por "Los Tiempos" es la siguiente:

"En diversas ediciones hemos informado respecto del salteo ocurrido en el fundo "Los Quilos", ubicado en la Comuna de El Monte, departamento de Melipilla.

Como lo sabe el público, la partida de bandidos que asaltó al fundo dió muerte al administrador don Carlos Gotz y maltrató al empleado del fundo don Leonardo Ballesteros.

Los carabineros aprehendieron al jefe de la partida, quien fué muerto en circunstancias que trató de huir.

La policía comunal de El Monte, que continúa trabajando para dar con el paradero de los demás bandidos, aprehendió en la mañana de ayer a un sujeto llamado Manuel González Quintanilla, de pésimos antecedentes y condenado en repetidas ocasiones.

Conducido González a presencia de don Leonardo Ballesteros, expuso que ese individuo coincidía en todo con un sujeto que formaba parte de la banda.

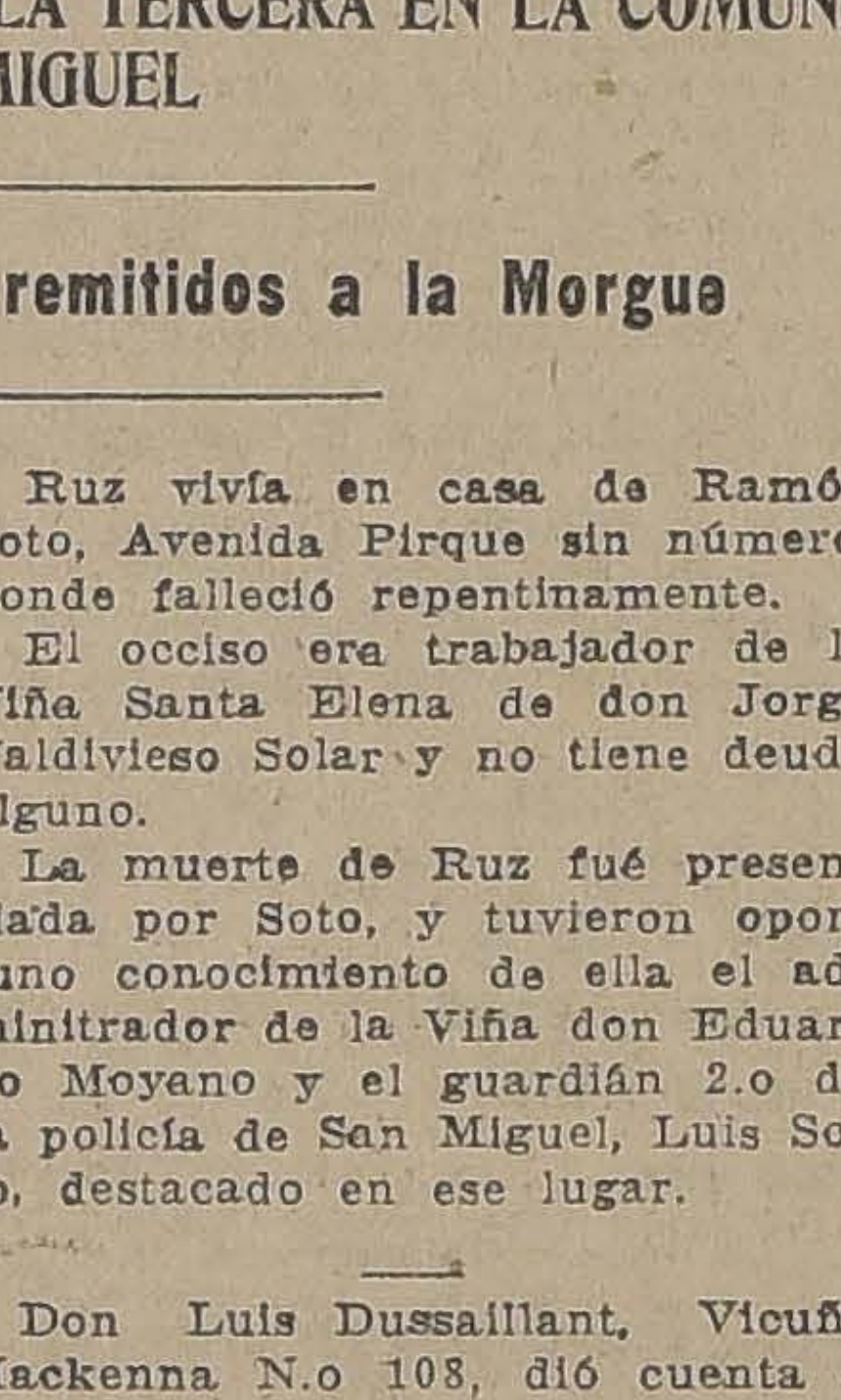

MANUEL GONZALEZ QUINTANILLA

González fué trasladado ayer en la mañana a Santiago, con el objeto de que la Oficina de Identificación proporcione los antecedentes que existen en su contra.

Ayer mismo fué remitido nuevamente a Melipilla, donde deberá ser juzgado por el juez respectivo.

## SE DA CUENTA A LA JUSTICIA DE TRES MUERTES REPENTINAS

### DOS OCURREN EN SANTIAGO Y LA TERCERA EN LA COMUNA DE SAN MIGUEL

### Todos los cadáveres son remitidos a la Morgue

Las muertes repentinas en los diversos barios de la ciudad continúan en forma alarmante.

No pasa día sin que las secciones en que se divide la policía no reciba denuncios de individuos que han amanecido muertos en los conventillos o encontrados en la vía pública en tal estado de gravedad, que fallecen en los calabozos antes de recibir auxilios de la Asistencia.

Casi toda esta gente carece de recursos y sus cadáveres van a parar a la Morgue, obligado trámite de esta pobre gente que no alcanzó a ocupar un lecho en algún Hospital de caridad.

El juzgado del crimen tomó ayer conocimiento de los siguientes denuncios.

El Albergue ubicado en la calle de Sazié y que mantiene el Ejército de Salvación, vió ayer desaparecer a uno de sus alojados.

Teobaldo Gengere murió allí repentinamente.

Tan pronto se impusieron de este hecho se dió cuenta a la policía la que pudo investigar que Gengere había fallecido de muerte natural.

El cadáver fué remitido a la Morgue.

La policía de San Miguel remitió a la Morgue el cadáver de Carmen Ruz.

Ruz vivía en casa de Ramón Soto, Avenida Pirque sin número, donde falleció repentinamente.

El occiso era trabajador de la Viña Santa Elena de don Jorge Valdivieso Solar y no tiene deudo alguno.

La muerte de Ruz fué presenciada por Soto, y tuvieron oportuno conocimiento de ella el adminitrador de la Viña don Eduardo Moyano y el guardián 2.o de la policía de San Miguel, Luis Soto, destacado en ese lugar.

Don Luis Dussaillant, Vicuña Mackenna N.o 108, dió cuenta a la 2.a Comisaría que su cocinera Guillermina Mora Jaque, soltera, de 26 años, había sido encontrada muerta en su dormitorio.

Como en la mañana la Mora no se levantara, acudieron a su dormitorio y la encontraron convertida ya en cadáver.

El denunciante presume que haya fallecido víctima de un ataque al corazón.

El cadáver fué remitido a la Morgue y las especies de su pertenencia entregadas a su hermano Arturo Muñoz, de la 7.a Comisaría.

# TURF

## PROGRAMA COMPLETO PARA LAS CARRERAS DEL DOMINGO EN AMBOS HIPODROMOS

### CLUB HIPICO

**Primera carrera, a la 1 1|2 P. M.**

Premio ROSICLER.— 1,400 metros —Para caballos nacidos en el país que se rematen por $ 6,000.— Peso de Reglamento.— Recargo de tres kilos a los que hayan ganado desde el 8 de Abril del presente año.— Inscripción: $ 30.— Premio: $ 3,000 al 1.o

| | Kilos | | Kilos |
|---|---|---|---|
| Shylock | 64 | Farrucho | 59 |
| Go Lady | 62 | Long Long | 59 |
| Borgue | 61 | | |

**Segunda carrera**

Premio ROMANOFF.— 1,500 metros.— Para caballos de tres años que no hayan ganado.— Peso: 56 kilos.— Inscripción: $ 40.— Premio: $ 4,000.

| | | | |
|---|---|---|---|
| Altachín | 56 | Pinto Durán | 56 |
| Bombero | 56 | [illegible] | 56 |
| El Huasito | 56 | [illegible] | 54 |
| Elkington | 56 | [illegible] | 54 |
| Juicioso | 56 | | |

**Tercera carrera**

Premio REVERIE. — 1,300 metros. —Para caballos de tres años ganado- $ 15,000.— Peso 60 kilos. — Descargo de 5 kilos a los que no hayan ganado más de 10,000 y descargo de 10 kilos a los que no hayan ganado más de $ 5,000.—Inscripción: $ 30.— Premio: $ 3,000 al 1.o

| | | | |
|---|---|---|---|
| Percala | 53 | Protozoo | 50 |
| Ardellón | 50 | Go On | 48 |
| Insaciable | 60 | | |

**Cuarta carrera**

Premio HARAS SAN MIGUEL.— 2,200 metros.— Para caballos que hayan ganado más de $ 15,000.—Handicap.— El top weight no excederá de 62 kilos.— Inscripción: $ 40. — Premio: $ 4,000 al 1.o

| | | | |
|---|---|---|---|
| Isabelino | 62 | Smart | 42 |
| Don Alvaro | 61 | Saint George | 42 |
| Electrón | 47 | Loma Blanca | 40 |
| Flapper | 43 | | |

**Quinta carrera**

Premio REQUINOA.— 1,300 metros.— Para caballos que hayan ganado más de $ 10,000 y no más de $ 30,000.— Handicap.— Inscripción: $ 30.— Premio: $ 3,000 al 1.o

| | | | |
|---|---|---|---|
| Partiquina | 58 | Xanthia | 52 |
| Grampián | 56 | Alacrán | 51 |
| Barsaquito | 55 | Wintergreen | 50 |
| Farrutín | 55 | Matango | 49 |
| Cara Carmen | 54 | Agua Va | 48 |
| Náutico | 54 | Verderón | 42 |
| Rintintín | 52 | | |

**Sexta carrera**

Premio RED ROSE.— 1,400 metros.— Para caballos de cuatro años y más que no hayan ganado más de tres carreras.— Peso 48 kilos.—Recargo de un kilo por cada $ 1,000 ganados en premios.— Inscripción: $ 30.— Premio: $ 3,000 al 1.o

| | | | |
|---|---|---|---|
| Pitillo | 59 | Portátil | 52 |
| Alava | 57 | Sovereing | 51 |
| Florada | 57 | Alazán | 51 |
| Guante Rojo | 55 | Pasajero | 50 |
| Xilopié | 53 | Praliné | 50 |
| Old Gin | 53 | La Alegría | 50 |
| Abrantes | 53 | Jaguar | 50 |
| Guernsey | 52 | Todo Ilusión | 49 |
| Pillullo | 52 | Lacombe | 49 |
| Mamarracho | 52 | Hot Point | 48 |
| Illapelino | 52 | Chañar | 48 |

**Séptima carrera**

Premio ROSELEAF.— 1,300 metros.— Para caballos que hayan ganado más de $ 10,000 y no más de $ 30,000.— Handicap.— Inscripción: $ 30.— Premio: $ 3,000 al 1.o

| | | | |
|---|---|---|---|
| Prisca | 58 | C. Santo | 52 |
| Minneápolis | 58 | Pitillo | 51 |
| Elmore | 57 | Telinga | 50 |
| Landry | 53 | Herodes | 49 |
| Pegote | 53 | Alava | 48 |
| Bilanz | 52 | Henry Clay | 48 |
| Juerga | 52 | | |

### HIPODROMO CHILE

**Primera carrera**

Premio URRACA. — Para 3 años no ganadores.—Peso: 54 kilos. — Descargo de un kilo por carrera perdida en el Hipódromo Chile.—Inscripción: $ 25.—Premio: $ 2,500 al 1.o—Distancia: 900 metros.

| | Kilos | | Kilos |
|---|---|---|---|
| Monday | 54 | Castellano | 51 |
| Tatita | 54 | Naphta | 51 |

Murciano
B. Sueño
La Poderosa
Já Já
Kurda
Ku Ku
Estatua

Segunda

Premio ULL
—Inscripción:
pesos al 1.o—Dis
tros.

Bolero
G. Maestre
Joselito
Glaneuse
Felicity
Xenia
Juanilla
Honolulu

Tercera

Premio DIARIO
2,200 metros.
en 8 jinetes
$ 20. — Premio
objeto de arte al
NOTA: — En
apuestas mutuas

Che
Pérfido
Demetrio
Glengarry
Copón

Cuarta

Premio URACO.
dicap. — Inscripción
$ 1,500 al 1.o—Dis
tros.

Toreador
Mollaca
Fiero
Espadaña
Activo
Xenops
Imbroglio

Quinta

Premio URSUS.
dicap. — Inscripción
mio: $ 1,500 al 1.o
metros.

Perito
Praliné
Portátil
Assaye
Alicahue
Pantea
Salada
Carillón

Sexta

Premio UVA.
cap. — Inscripción
$ 1,500 al 1.o—Dis
tros.

C. Carmen
Agosto
B. Rose
Tartana
Agua Va
Wintergreen
Guadalete

Séptima

Premio URBS.
cap. — Inscripción
$ 2,500 al 1.o—Dis
tros.

Ever
Tangola
Bordeaux
Hidalga
Papamoscas
G. Rojo
Piave

Octava

Premio ULISES.
cap.—Inscripción
$ 1,500 al 1.o—Dis
tros.

Poincaré
Antena
Filfa
Asturiano
Octubre
Fácil
Filoche
Farrutín

Señores:

Barraqueros y Constructores

Por liquidacion del negocio y entrega del local

REALIZAMOS

Precio roble de la mejor clase

| Dimens. | Mts. 2.80 | Mts. 3 | Vrs. 4½ | 5 Vrs. |
|---|---|---|---|---|
| 4x6 | 3.60 | 4.40 | 5.70 | 6.30 |
| 4x4 | 2.40 | 2.90 | 3.30 | 4.20 |
| 3x4 | 1.80 | 2.20 | 2.85 | 3.15 |
| 3x3 | 1.30 | 1.60 | 2.15 | 2.40 |
| 2x10 | 3.10 | 3.60 | 4.75 | 5.25 |
| 2x8 | 2.40 | 2.90 | 3.80 | 4.20 |
| 2x6 | 1.80 | 2.25 | 2.85 | 3.15 |
| 2x5 | 1.50 | 1.90 | 2.35 | 2.60 |
| 2x4 | 1.20 | 1.50 | 1.90 | 2.10 |
| 2x3 | 90 | 1.15 | 1.40 | 1.60 |
| 2x2 | 60 | 0.75 | 95 | 1.05 |
| 1x10 | 1.30 | 1.70 | 2.35 | 2.60 |
| 1x8 | 1.20 | 1.35 | 1.90 | 2.10 |
| ½x8 | 50 | 0.70 | 95 | 1.05 |

ROBLE: 10x10, 4x10, 3x10, 2x10, etc., de 6 a 10 metros largos a $ 0.30 pie; 3x10, 2x10, 4x6, 4x4, etc., de 6 varas a 25 centavos pie.

RODRIGONES para viña, a $ 0.40 cada uno.

BASAS de piedra de 6x6 a 10x10.

Cajones y javas para vino 10% menos del costo.

CAL de Calera: saco de 82 kilos con saco, antes $ 7.50, ahora $ 6.50.

Espejuelo y cuarzo para estuco.

Duelas para pipas, barriles y cuarterolas.

Mangos para escoba, $ 10 ciento.

TEJUELAS de 4, 5 y 6 pulgadas de ancho.

RAULI: en tablas y tablones secos, dos pesos pulgada.

FERIA DE MADERAS: AV. VICUÑA MACKENNA 32 — TEL. 2446

Cortinez y Baeza

Pastillas Digestivas Alcalinas

L. THIERRY

La fórmula de estas pastillas hace de ellas un remedio de una eficacia perfecta.
Curan rápidamente:

Dispepsia flatulenta
Fermentaciones estomacales
Digestiones dolorosas, etc.

Anti-ácidas y saturantes, tomadas al momento de las crisis, alivian inmediatamente los dolores estomacales.

LABORATORIO LANGLAIS-THIERRY
26, Rue du Pont Louis - Philippe 26, Paris.

DOS PESOS

que usted malgasta en cualquier bagatela, sin beneficio práctico alguno, pueden darle en el Sorteo de Amortización del

LUNES 16 DE JULIO

alguno de los siguientes premios:

| | | | |
|---|---|---|---|
| 2 | PREMIOS DE | $ 5,000 | $ 10,000 |
| 5 | PREMIOS DE | $ 1,000 | $ 5,000 |
| 5 | PREMIOS DE | $ 500 | $ 2,500 |
| 10 | PREMIOS DE | $ 200 | $ 2,000 |
| 30 | PREMIOS DE | $ 100 | $ 3,000 |
| 50 | PREMIOS DE | $ 50 | $ 2,500 |
| 200 | PREMIOS DE | $ 20 | $ 4,000 |
| 100 | PREMIOS DE | $ 10 | $ 1,000 |
| 402 | PREMIOS CON | | $ 30,000 |

VAYA HOY MISMO A BUSCAR SUS BONOS
A nuestra AGENCIA GENERAL:

GALERIA ALESSANDRI N.o 14

a cualquiera de nuestras sucursales:

SAN DIEGO 1015. — FRANKLIN 1021. — BASCUÑAN 458

O A LA OFICINA MATRIZ

"LA PODEROSA"

TEATINOS Núm. 333

GEROGLIFICO

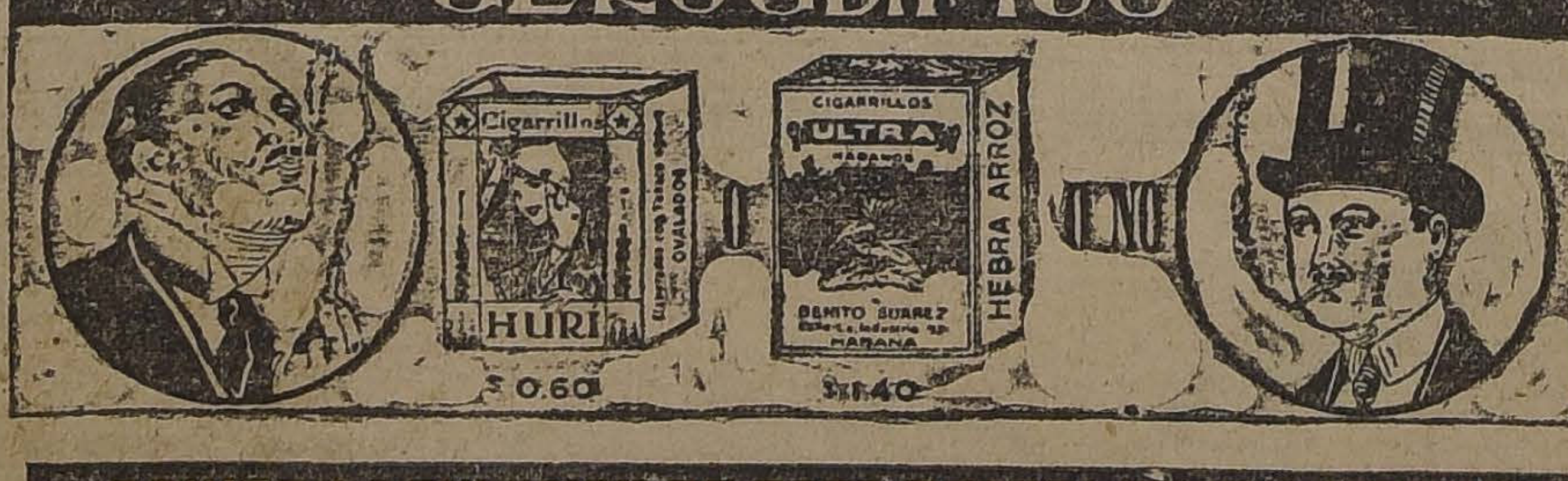

CANJEE LA SOLUCION DE ESTE GEROGLIFICO ACOMPAÑADA DE UNA ETIQUETA DE ESTOS CIGARRILLOS POR UN BOLETO DEL SORTEO QUE SE VERIFICARA EL 15 DE SEPTIEMBRE PROXIMO, ANTE NOTARIO PUBLICO, DE UNA VITROLA BRUNSWICK MODELO Nº 200 DE VALOR $ 2100.— QUE SE EXHIBE EN NUESTRAS OFICINAS.—

ESTEVE & Co.

BANDERA 270
CASILLA 3646
TELF. ING. 2042

OFICINAS Y DEPARTAM

CON CALEFACCION CENTRAL
(Gratis)
EDIFICIO BANCO ANGLO
BANDERA Y AGUSTINAS

Planos y detalles:

GUZMAN, SILVA y
1243 - HUERFANOS -

# AVISOS ECONOMIC

**Imprenta "Echeverría"**

AGENCIA DE "LA NACION"

Avisos y suscriciones hasta las 9 de la noche

SAN DIEGO 1233— TELEFONO 23 (Matadero)

Libretas y cuadernos por mayor y menor. Artículos para escritorio. Se atienden pedidos de provincias. Descuentos a los comerciantes. Trabajos rápidos y económicos.

## AVICULTURA Y CULTIVOS

"MANZANO DELICIOUS". — EL árbol frutal que ha dado más dinero al país se ofrece por primera vez en venta. — Alberto Hock. — Estación El Arrayán. 2-A

JARDIN PRIMAVERA, AVENIDA Macul, Ñuñoa, vende árboles, frutales. Plantas sobresalientes. 14-J

VENDESE PAJARERA DE OCAsión. Toesca 2507. 12-J.

FRUTALES INJERTADOS. COMpañía 1034. Jl.-15

FRUTALES SELECCIONADOS. — Merced 486. Jl.-15

CONCHUELA PARA AVES Y JARdín recibió Galería, Morandé 702, esq. Rosas. J-18

VENDESE DOS PALMERAS EN tinas. Gálvez N.o 1333. 12-G.

VENDESE CUATRO HERMOSAS matas de bambú en tinas. Huemul

## AUTOMOVILES Y

ESCUELA PRACTI
feurs-mecánicos
señanza por sus
cos. Vicuña Macken

SE VENDEN DOS
Republic y otra
mente se encuentran
perfectas condiciones
se el dueño, del
Martín 49, Valpara

GRAN TALLER
tapicería de automóviles
brero 27.

AUTOMOVIL
perfecto estado,
tín 76.

POR LIQUIDACION
Fontecilla 168,
un Dodge, un
soldadura
taladro, tornillos

SE VENDE AUTO
mo en perfecto
861.

HUDSON COUPE
vendo gran ocasión

AUTO SPORT,
vendo. Merced

BATERIA
té estado, véndese
Escobar y Santa
ría 0180.

LAVADO AUTOM
das instalaciones
Garage 10 de Julio

VENDO VICTORIA
y arneses.

SE VENDEN
sajeros, actualmente

**FORD PERFECTO ESTADO, CON** agneto vendo. San Pablo 1259. J-13

**ENDO BARATISIMO BONITO AL-** utomóvil; también cámbiolo por si- lo, casita Abono diferencia. Pa- ricio Lynch 886. J-13

**NDO 2 CARRETELAS PERFEC-** o estado cochecito dos ruedas. Pa- ricio Lynch 886. J-13

**2,000 PIE DOY AUTO FORD, RES-** o mensualidades. Oportunidad. Blan- o Encalada 1959, de 2 a 4 h. J-14

**E VENDE UN CAMION FORD** ara 16 pasajeros en 3,500 pesos. ratar: San Diego 875. J-18

**ORD SPORT VENDO O CHASSI** olo. Precio de ocasión. Gálvez 799 J-14

**CASION: VENDESE FORD PER-** ecto estado Tratar: Rosas 2327. arage Bristol. J-14

**ORD SPORT DOS ASIENTOS Ven-** o Carreras 240. 14-J

**ORD TURISMO FLAMANTE Ven-** o Campo de Marte 47 41-J

**ENDO CAMION PASAJEROS, FA-** ilidades, cambio casa. Toro Mazotte .o 64. 14-Jl.

**ARROCERIAS GONDOLAS, OMNI-** us para pasajeros, fabrico a precios ajos, ver modelos y en fabricación. rasil 773. J-14

**HASSIS SUPERIOR BERLIER,** ara carrocería de 20 pasajeros ven- Barato. Brasil 773. J-13

**E OCASION COMPRO VICTORIA** buen estado. Nataniel 126. J-14

**ENDO CAMION CON ARNESES De** nsión Chiloé 2002. J-13

## ARRIENDOS (NECESITAN)

**DEPARTAMENTO INTERIOR, EN** asa situada en el centro necesito rendar. Dirigirse, Cortés, casilla 51. A-J.

**ABRICA DE JABON, SE DESEA** mar en arriendo. Dirigirse: San nacio 532. De 4 a 5. 12-J

**ECESITO LOCAL O CASA, MINI-** um tres piezas, para industria y pacio para guardar coche. Hago ntrato. Ofertas: Fuenzalida. Ca- lla 391. 12-J

**ASITA CENTRAL NECESITA UR-** entemente matrimonio honorable. onzález. Correo 5.

**ASA NECESITO TOMAR EN** riendo, de Barroso a Bulnes y de osas a Alameda, con cinco piezas servidumbre. Indicar dirección y non a R. S. Y. Casilla 84. J-15

**ECESITO ARRENDAR CASA Apro-** ada pequeña industria. Prefiero ba- io Yungay. Dirigirse: Chacabuco 12. J-14

## ARRIENDOS (OFRECEN)

**120 CASITA CITE CINCO DE-** rtamentos a familia honorable. Av. spaña 166. 12-J

**— 150, 170 CASAS 5 PIEZAS CEN-** ales. Esperanza 455. 15-J.

**90 CASA ESQUINA ALTOS, 4 PI-** s. Santa Rosa 1496. 15-J.

**14 SEMANAL CASITAS CALLE** piezas. Santa Rosa 1496. 15-J.

**9 SEMANAL CASITAS INDEPEN-** ntes, entabladas. Santa Rosa 1865 15-J.

**RRIENDO CASA 9 PIEZAS FUE-** servidumbre, mosaico, gas, luz éctrica. Riquelme 844. 12-G.

**RRIENDASE UN DEPARTAMEN-** tres piezas, luz eléctrica. Ma- 139. Jl.-12

**VENIDA ITALIA CON SANTA** abel, doy arriendo sitio. Matu- na 62 A. Jl.-12

**E ARRIENDA DEPARTAMENTO** piezas matrimonio o profesional. ecoleta 564. J-13

**RRIENDO DEPARTAMENTO IN-** ependiente, todo servicio. Lastarria 5. 15-Jl.

**IEZA O DEPARTAMENTO A LA** lle, arriéndase. San Isidro 95. 13-Jl.

**RRIENDO COMODA CASA SEIS** bitaciones, servicios, electricidad, lmaceda próxima Recoleta. 12-Jl.

**RRIENDASE DELICIAS 273. —** erla: 2-4.

**60 ARRIENDO OFICINA AMO-** ada. Bandera 441.

**ASA CHICA CENTRAL SE arrien-** en Mosqueto N.o 419. 13-J.

**350 ARRIENDO CASA MUY cen-** al. Marcoleta 467. Verla, de 2 a 4 ratar. Santa Rosa 329. 15-J.

**80, $ 120 ARRIENDO CON LUZ,** gua, casas nuevas, dos tres pie- s empapeladas, mampara, cocina, atio, alcantarillado. Vicuñ Mac- enna 1471.

**RRIENDASE PARA 1.o AGOSTO** sa Aconcagua 1222. Tratar, Re- oleta 1155. J-16

**RRIENDASE DEPARTAMENTO** altos. San Ignacio 197. 13-J

**SQUINA APROPIADA PARA BO-** ga, única en el barrio, arriendo. errano 302. J-13

**200 ALTOS 5 PIEZAS Y DEPEN-** encia, luz eléctrica. Compañía 2332, sa 5. Tratar: Merced 452. J-13

**70, 90 CON AGUA Y LUZ, CASI-** tres piezas, 110 cuatro piezas, ochrane 1425. J-14

**35 ARRIENDO PIEZAS. ROSA-** o 906. J-13

**E ARRIENDAN ESPLENDIDAS** iezas con o sin muebles, con o sin ensión, una cuadra plaza Ecuador an Pablo 1541. 13-J.

**SPLENDIDO LOCAL PARA SO-** edades, filarmónica, etc., arriénda- e barato. Pedro Lagos 614. Tiene lón de 100 metros cuadrados ser- icios higiénicos, luz eléctrica, etc. 13-J.

**RRIENDO PARA NEGOCIO U** ficina excelente departamento. Tra- ar San Martín 64 14-J.

**ENTRALISIMA PIEZA A LA Ca-** e arriéndase con puerta indepen- iente arriéndase. Compañía 1615.

**ENTRALISIMA CASA SIETE Pie-** as, dos grandes patios a comercian- es o familias, $ 450. San Antonio 41. 13-J

**RRIENDO PIEZAS A CABALLE-** os o señoras solos, honorables. Ma- ambio 20.

**E ARRIENDA DEPARTAMENTO** piezas. Amazonas 651. 18-Jl.

**30 A 470 ARRIENDO CASAS, AL-** acenes, oficinas Bandera 140, Of.

**RRIENDASE DEPARTAMENTO 4** iezas centralísimo. Santo Domin- o 1346. 13-Jl.

**OFICINAS, LUZ, TELEFONO Y DE**partamento con cocina, ofrecemos. Instituto Mercantil, Estado 239.

**ARRIENDASE COMODO DEPARTA**mento, extensa casa. Dominica 764.

**EXTENSA Y ASEADA CASA** arriéndase. Olivos 682, próxima Recoleta. 12-Jl.

**ARRIENDO CASA O DEPARTA**mento, todo servicio. Aldunate 1036. 13-Jl.

**SE ARRIENDA LA CASA GALVEZ** 1316, llaves al lado y almacén para negocio e industria. Av. Matta 1482. Tratar: en el 1460.

**ARRIENDO ESQUINA CON SUB**terráneo, apropiado cualquier negocio, barrio populoso. Tratar, Gay 2778. 15-G.

**ARRIENDO DEPARTAMENTO. —** Campo Marte 173. 13-G

**DEPARTAMENTO, PIEZAS, COMI**da. San Diego 35. 12-Jl.

**ARRIENDO BARATO EXTENSO Lo**cal con almacenes, a la calle, segunda cuadra San Diego, a propósito para industria. Datos: Casilla 3578. 13-Jl.

**SE ARRIENDA UNA PIEZA CON** puertas a la calle. Av. Brasil 97. J-10

**ARRIENDO CASA APROPIADA Pa**ra pequeña industria, prefiero barrio Yungay. Chacabuco 952. J-13

**SE ARRIENDA CASA. ACONCAGUA** 1453 13-G.

**$ 40 ARRIENDO CASITA 3 PIE**zas; carros puerta. Huemul 1318. 12-Jl.

**SE ARRIENDA DEPARTAMENTO** persona honorables. Huérfanos 2007. 13-J.

**BUEN LOCAL PARA NEGOCIO SE** arrienda. Tratar, Bascuñán 86. 13-J.

**BAJOS, 5 PIEZAS Y DEPENDEN**cias, gran sitio, excelentes gallineros. Canon: $ 450, arriéndase: Nataniel 128. 12-J

**A UNA CUADRA PLAZA ARRIEN**dase espléndido departamento especial médico, taller modas. Santo Domingo 953. 12-G.

**HERMOSO DEPARTAMENTO Com**puesto de 5 habitaciones. Dos grandes salones y dependencias, arriéndase. Merced 252. 12-Jl.

**LOCAL ESPLENDIDO ARRIENDO** en San Antonio 64, entrega inmediata. Tratar: en el 62. 12-J

**200, ALMACEN, PIEZAS, PATIO** Maestranza 566. J-12

**ARRIENDO DEPARTAMENTO 2** piezas. Moneda 875. 12-J

**ARRIENDO PIEZA CABALLERO** solo. Cueto 535. 12-Jl

**ARRIENDASE REGIO DEPARTA**mento con baño instalado en Dardignac 512. -J

**BONITO DEPARTAMENTO, DOS O** más piezas calle. Catedral 1476 J-11

**ARRIENDASE DELICIAS 333.** Llaves en 327. Canon, $ 900. Casa bajos, 13 piezas. Recién pintada, decorada empapelada. 17-Jl

**CENTRALISIMO ARRIENDASE** departamento calle, a profesional. Teatinos 56. 12-J

## ALHAJAS

**¡NOVIOS! ARGOLLAS ORO, 18 A** 14 quilates, ofrece Relojería Sportman, $ 30 par. San Diego 780. Ag.-6.

**COMPRO ORO, PLATA, PIEDRAS** finas, boletos de empeño; transformaciones de alhajas, composturas de relojes. Trabajos garantidos; precios módicos. Delicias 2552. Julio

## ANIMALES

**CABALLO TIRO SOLO, VENDO** ocasión. San Pablo 4520. 17-J

**PERRO PELO BLANCO, CRESPO,** manchado negro, raza San Bernardo, con collar con nombre y dirección. Muy buena gratificación a quien lo entregue en 508, Av. República. 12-Jl.

**BUENA GRATIFICACION DARE** a persona devuelva gatito angora en Nataniel, perdido el Viernes en la noche. 12-G.

**BARATISIMO DOS CABALLOS pa**reja y tiro solo, Santa Filomena 126.

**SE VENDEN GATITOS PERSAS,** finos, Avenida Matta 0633. Casa 10. J-13

**CABALLO TIRO SOLO Y SILLA,** vendo $ 180. Román Díaz 1940, Ñuñoa. J-13

**CONEJOS, QUINCE FINOS, AN**gora, dos conejeras regalo, cincuenta pesos. Seminario 347.

**VAQUILLAS Y TERNEROS VEN**do varios, verlos. Seminario 345.

**BUEN CABALLO TIRO SOLO Y** montura, vendo. San Pablo 1711. 14-Jl.

**TERNEROS GRANDES VENDEMOS.** La Laguna, San Pablo. Tratar, Lira 279.

**VENDO PERRO PERDIGUERO,** maestro exposición 170. 13 J

## COMPRA-VENTA VARIAS

**SUELERIA CURTIEMBRE ANGO**ra, Betún "Essex" en frascos, excelente calidad. Suelas, cueros, pesos y medidas legítimas. Prat 189. 23-Oc-1923

**COMERCIANTES: LLEGO CAR**bón Alhué, de 60 kilos arriba, porotos todas clases, nueva cosecha, coke 10 quintal puesto a domicilio ofrece bodega Melipilla, San Diego 1270, teléfono 237, Matadero. Consulte precios antes de comprar. 15-Jl.

**LANA, GRAN LIQUIDACION, A 35** pesos arroba Curtiembre Angora.— Arturo Prat 189. Enero 1924

**FABRICA DE ESCOBAS Y ESCO**billas "El Esfuerzo". Avenida José M. Infante 1504. La docena escobas una costura, $ 10.50; la docena escobas dos costuras, $ 12.50, la docena escobas tres costuras, $ 14.50; la docena escobas cuatro costuras, $ 16; la docena escobas cinco costuras, $ 20; la docena escobas para niños, costura, $ 6; la docena escobillones químicos, $ 20; la docena hisopos, $ 5. Puestos a domicilio. 27-Jl.

**VENDESE DE OCASION, MOSTRA**dor y estantería apropiado para almacén una cocina económica. Mapocho 2098. 15-Jl.

**COMPRO ROLLOS DE GUARDAS** angostas para empapelar. Ofertas con muestras y precios a Comprador Valparaíso. Casilla 3200 15-Jl.

**COMPRO CAJA GRANDE DE OCA**sión Sazié 1738. J19

**COMPRO DENTADURAS, DIENTES** usados. Maturana 1157. 15-J

**MENAJE, OCASION POR VIAJE.** Manuel Montt 428. Providencia. Jl.-18

**ALMENDRAS DULCE PARTIDA** compra Moletto Hnos. Catedral 2202. J-15

**BOLSAS DE GOMA PARA AGUA** caliente arregla. Moneda 845. 12-Jl.

**PELUQUEROS: NAVAJAS ARBOLI**tos, peinetas llegaron. Merced 427. 12-J.

**VENDO DOS VITRINAS ELEGAN**tes San Diego 1809. 12-J

**AZUCAR FLOR, LA MAS FINA,** blanca. $ 18 arroba. Mapocho 3001. J-13

**ARTICULOS PAQUETERIA, ESCRI**torio y abarrotes, frascos cristal, esmerilados, ocasión, vendo. Rosas 2341. 12-Jl.

**VENDO ROMANA 1,200 KILOS;** buen estado. Cueto 86. 13-J

**VENDO ARMAZON ALMACEN.** Sotomayor 61 12-J

**COMPRO UTILES DE CARNICE**ría en buen estado. Delicias N.o 201. 14-J.

**INSTALACION SASTRERIA, VEN**do mesones, estantería, caja, maniquíes, letrero. Libertad 1334. 13-J.

**VENDESE UNA CAJA DE FON**dos, Santa Rosa 225.

**MEDIDORES A GAS N.o 3-5 Y 10** compra la Compañía de Consumidores de Gas de Santiago. Santo Domingo N.o 1061 J-16

**DISCOS "VICTOR", VENDESE, Ba**rato. Serrano 190.

**HOY A LAS 3 P. M. ROMANAS RE**mataremos dos de palancas, una de 1,000 y 500 kilos, al mejor postor en la Feria Ureta. Delicias 3410.

**VENDO BUENA COCINA A GAS,** en perfecto estado. Verla: Monjitas 473. 15-Jl.

**MEZONES, ESTANTES, MANI**quíes, espejo, útiles sastrería, compro, pago bien. San Diego 186.

**COMPRO DE OCASION, LUSTRIN,** uno o dos asientos. Barroso 376.

**2 BIGORNIAS USADAS NECESITO,** oferta: Carrascal 3390. 14-Jl.

**VIOLIN VENDO. TEATINOS 56.** 15-Jl.

**VENDO LEÑA DE CUENTA DES**vío Giaconi, por carros o carretonadas. Ordenes: Matta 1131 13-Jl.

**VENDO BILLARES COMPLETOS.** Copiapó 1472. 13-Jl.

**ACEITUNAS $ 2.20 KILOS. GAL**vez 630. 17-Jl.

**COCINA A GAS MUY ECONOMICA** vendo ocasión. Riquelme 777. J-12

## COMPRA-VENTA NEGOCIOS

**VENDESE ACREDITADO ALMA**cén. Herrera 208, esquina Portales 12-Jl

**$ 6,000 REGALO INDUSTRIA PA**ra hacerse de plata o permuto por automóvil. Almagro 356. Purísima J-28

**VENDO BAR RESTAURANT A LA** mejor posición, arrienda barato. Avenida Cumming N.o 899 J120

**SE VENDE UN NEGOCIO, BLANCO** Encalada 2888, esquina San Alfonso espléndida situación. A-4

**HABIENDO COMPRADO EL NE**gocio carbón y leña a don Manuel Fernández, Dardignac N.o 417, no respondo por cuentas atrasadas pasado tres días.—Guillermo Montero. 12-J.

**MAGNIFICO NEGOCIO ESTABLO,** muy bien situado y muy acreditado, por no poderlo atender, vendo. Dirigirse: a Monjitas 561, por la mañana, de 11 a 12 A. M. J-12

**VENDO ALMACEN Y DEPOSITO** licores. Rosas 2407. J-12

**DE OCASION SE VENDE UN AL**macén. San Francisco 602. 13-J

**VENDO EN 5 DE ABRIL 3902, POR** cambio de negocio, despacho de abarrotes a precio factura, buenas ventas, arriendo barato. 12-G.

**VENDO UNA CIGARRERIA EN** pleno centro. Contrato de arriendo. Claras 20. Jl.-14

**VENDO NEGOCITO ABARROTES,** situación de porvenir, arriendo barato. Lira 1696 (esquina Sargento Aldea). Jl.-12

**POR NO PODERLO ATENDER,** vendo un regio "Centro de Bailes", único en el barrio. Avenida Manuel Montt 48. (Providencia). Tratar: de 2 a 5. Jl.-12

**VENDO VARIOS NEGOCIOS ABA**rrotes; compro uno Independencia Recoleta. Morandé 833. J-12

**REMATES TODA CLASE NEGO**cios encárgase Nefatalí 2.o Arce. Moneda 2490. 16-J

**¡COMERCIANTES! VENDO LOTES** de paquetería y tienda. Maestranza 184. 12-J

**VENDO ESTABLO POR MITAD DE** su valor. Datos: Rosas 1909. 12-J

**VENDO NEGOCIO DERECHO LO**cal. San Pablo 2202. 12-J

**VENDO ESPLENDIDO ALMACEN**sito por enfermedad de su dueño. Manuel Rodríguez 1010. J-13

**VENDO NEGOCIO ABARROTES,** buena venta. Huemul 1451. 12-G.

**SE VENDE BODEGA FRUTOS DEL** país, con derecho al local, por enfermedad de su dueño. San Francisco 334.

**OCASION VENDO NEGOCIO ABA**rrotes, buena situación, arriendo barato. Mapocho 2309. 13-J.

**INDUSTRIA, BUENAS VENTAS,** excelentes utilidades, vendo parte al contado, resto mensualidades. Sotomayor 783. 11 a 12.

**BODEGUITA ACREDITADA, BUE**na clientela, poco capital, vendo. Tratar: Serrano 302. 13-J

**PENSION VENDO $ 800. NATA**niel 1401. J-16

**POR ENFERMEDAD SE VENDE** un negocio menestras, en calle Pinto esquina Picarte, N.o 1293. No paga arriendo. J-13

**POR AUSENTARSE DEL PAIS SE** venda un negocio de abarrotes en Santa Rosa 343. G-14

**POR AUSENTARME VENDO AL**macén acreditado. Esperanza 1266. J-15

**POR TENER QUE AUSENTARME** vendo gran negocio de abarrotes y bodega con más de $ 200 diarios arriendo barato, buena casa. J. Manuel Infante 1033. Providencia. J-14

**POR NO PODER ATENDER VEN**do peluquería con lustrín y cigarrería espléndida situación; y local para ampliar negocio. Monjitas 861. 14-G.

**ESPLENDIDO NEGOCIO DE CIGA**rrería y lustrín vendo por ausentarme. Bandera 139. 14-J

**POR ENFERMEDAD Y NO PODER**lo atender, traspaso magnífico hotel establecido un paso de estación, cinco mil pesos, contado; siete mil, largo plazo. Mapocho 1990. 17-Jl.

**BOTICA BIEN SITUADA COMPRO.** Detalles, Chacabuco 64.

**ESTABLITO VACAS REGALO 3,200** pesos. Maestranza 636

**HABIENDO COMPRADO EL NEGO**cio hotel restaurant español "Los Mineros", Matucana 1311 A., la señora Juana Alvarado, no respondo por ninguna cuenta pasado tres días. —José Díaz. Santiago, Julio 12-923. J-14

**REGALO NEGOCIO MENESTRAS EN** $ 600, arriendo barato. San Alfonso N.o 1003. 13-Jl.

## DIVERSOS

**LA FAMILIA DEL SEÑOR JULIO** Espinosa Rodríguez desea saber de él que actualmente reside en el Norte y ruego a la persona que lo conozca dé noticias a la calle San Ignacio 247.— Santiago. 15-Jl.

**HOJAS GUILLETTE, NAVAJAS Y** tijeras, afílanse, Portal Fernández Concha, kiosko 9 1|3. 26-O

**TRABAJADORES: CUOTAS $ 5;** trajes medida, $ 110; pantalones, $ 25. Vicuña Mackenna 1080. 31-Jl.

**¡OJO! "METAMORFO", DE PRO**vincia averigüe precios. Santiago, Correo, Casilla 1239. 13-J

**AL COMERCIO.—EL TERCER JUZ**gado Civil de esta ciudad ha nombrado interventor secuestre para el Restaurant Playa Ancha, ex-Bandera, del cual soy dueño conjuntamente con Tomás Luksic, no respondiendo el suscrito por especies que compre el citado señor para el referido negocio.—Luis Velasco. J-8

**MANIQUIES ORTEGA, NUEVOS** modelos rebajados de precio. Fábrica. Rosas 1869. 19-Jl.

**FABRICA DE JABON Y VELAS** "La Unión". En la solicitud presentada por el gerente de esta sociedad anónima formulando proposiciones de convenio en el sentido de prorrogar hasta el 30 de Setiembre de 1924, el plazo concedido para el pago de los créditos pasivos de Parragué Hermanos, quedando vigente en lo demás el estado de cosas establecido según el documento signado con la letra A, se ha proveído: "Santiago, 9 de Julio de mil novecientos veintitrés. — En lo principal, por formuladas las proposiciones de convenio, y a fin de discutirla, cítase a los acreedores a una reunión para el 21 de Agosto próximo, a las tres P. M. — Al primer otrosí, como se pide y se designan los diarios "La Nación" y "El Diario Ilustrado" de esta c[illegible] y al segundo, téngase presente [illegible] fíjese cartel. — Papel de ochen[illegible]vos. — N.o 24588. — Alejan[illegible]nzalida. — E. Guzmán, Secreta[illegible] 14-J

**$ 143, TERNOS, SOBRETODOS, FI**nos, ofrece: "Cooperative Sastrería". Agustinas 877. 19-J

**COPIAS A MAQUINA SE HACEN,** San Pablo 2530. Agencia "La Nación". 14-Jl.

**DOCTORES, MATRONAS: OCASION** Mesa clínica instrumentos, lavatorios vitrinas, etc. A la vista, Diez de Julio 221. Jl.-12

**SE DESEA SABER LA DIRECCION** de la señora Amanda Vega v. Labra. Dirigirse a Rosa Vera, Brasil 2. — Santiago. Jl.-13

**SOCIEDAD MEDICA. EN CUMPLI**miento con lo dispuesto en el artículo 14 del reglamento, cito a sesión general para el Viernes 13 de Julio, a las 9 1|2 P. M., con el objeto de proceder a la elección del directorio para el período de 1923-1924.— El Secretario. Santiago, Julio de 1923. 13-Jl.

**JOVEN SERIO, HONORABLE, IN**dependiente, asociaríase señorita igual situación, jira artística-comercial. Prefiriéndola aquella aportara pequeño capital. T. González, casilla 3041.

**CUANDO USTED NECESITE COM**prar baño, mesas de cocina, lavaplatos, excusados completos y calentadores [illegible] leña, diríjase a Vicuña Mackenna 1[illegible] 12-A.

**¿NECESITA USTED INSTALAR** una [illegible] de baño o hacer reparaciones [illegible] desagües o cañerías de agua [illegible]? Pase hoy mismo a Vicuña Mackenna 15 y será atendido inmediatamente por un personal. — Propuestas gratis. 13-A.

**PILAS 4 1|2 VOLTIOS, EXCELEN**tes para campanillas, teléfonos, etc., realiza precio único $ 4.00. Agustinas 1109.

**RADIOTELEFONIA: LA MEJOR** pila para batería de audiones es la de 4 1|2 Voltios a $ 4.00. Véala Agustinas 1109.

**MAQUINA LAVAR ROPA, ESPE**cial para hoteles, colegios, etc., capacidad 50 sábanas grandes. Vendo de ocasión, Agustinas 1109.

**DOS TRAPICHES CON DISCOS DE** acero fundido, modelo pesado, de gran rendimiento, vendo muy barato. Agustinas 1109.

**CENTRIFUGA 120 LITROS, ESTA**do como nueva véndese barata. — Agustinas 1109.

**MOTORES ELECTRICOS DE 1 has-** 17 HP. nuevos, a precio bajo toda competencia, ofrece. Agustinas 1109.

**CHANCADORA CHICA PARA MO**ler muestras minerales, en perfecto estado, ofrezco. Agustinas 1109.

**CHANCADORA NUEVA, SIN USO,** capacidad 5 toneladas por hora, con muelas repuesto vendo precio barato. Agustinas 1109.

**COMPRESORA DE AIRE MARCA** alemana, capacidad para uno y tres martillos neumáticos vende Agustinas 1109.

**MOLINO SISTEMA HUNTINGTON** para minerales, vende Agustinas 1109.

**TURBINA FABRICACION ALE**mana, rendimiento 30 a 156 HP. para caída de 3 a 10 metros respectivamente, en perfectísimo estado y garantida, ofrezco Agustinas 1109.

**TURBINAS ALTA PRESION (Rue**das Pelton) listas para entrega, ofrece Agustinas 1109.

**APARATO INDICADOR PARA MA**quinas a vapor, en perfectísimo estado se vende a precio verdadera ocasión. Agustinas 1109.

**NECESITO DIRECCION DON CAR**los Mancilla. Dirigir carta: E. E. Cochrane 984. J-14

**SEÑORA JULIA QUE VIVIO EN** Domeyko, dé su dirección a Marín 251.

**FOR SALE COMPLETE HOME Eve**ry convenience with option on balance of lease (9 months), of modern chalet Pedro Valdivia near providencia owner leaving for europe.— Enquire J., casilla 1557. 16-Jl.

## HOTELES Y PENSIONES

**¿QUIERE COMER BUENO Y BA**rato? Cuatro platos almuerzo o comida, $ 1.50. Pensión mensual, $ 70. Sirvo pensiones a domicilio. Piezas para pasajeros, higiénicas, luz eléctrica, desde $ 3. Buen surtido en fiambres. Abierto hasta las 4 A. M. Hotel Hispano Americano. San Diego 142. 17-Jl.

# RESPUESTAS A NUESTROS LECTORES

**LAS PERSONAS CUYAS CONSULTAS NO APAREZCAN RESUELTAS EN E DIARIO, SERAN ATENDIDAS PERSONALMENTE POR EL REDACTOR DE LA SECCION, LOS DIAS LUNES, MIERCOLES Y VIERNES, DE 5 A 5 1|2 DE LA TARDE**

### LA IMITACIÓN DE CRISTO

**Estudioso.—Santiago.—¿Quién es el autor de la imitación de Cristo?**

—Varios son los países que se disputan el honor altísimo de contar entre sus hijos ilustres al autor de la Imitación de Jesucristo, libro admirable de la literatura religiosa después del Evangelio.

Tomás Kempis, canónico de la diócesis de Colonia, es en el sentir de los críticos alemanes el autor de este libro; los franceses se lo atribuyen a Juan Gerson, canciller de la Universidad de París en el Siglo XV; y los italianos, a Juan Gesen o Gersen, abad de un monasterio de Lombardía en el Siglo XIII.

En realidad, nadie ha logrado hasta ahora presentar pruebas concluyentes para demostrar la veracidad histórica de sus afirmaciones, realizándose así el deseo fervorosamente expuesto por el autor en uno de los capítulos del libro: "¡Dios mío! ¡Haced que yo quede ignorado! ¡Que vuestro nombre sea alabado y no el mío!

### ARRENDAMIENTO DE PREDIOS RUSTICOS

**Arrendador perjudicado—Traiguén. —Hace algún tiempo dí en arriendo por un período de cinco años una finca de mi propiedad. Los arrendatarios han descuidado en absoluto las plantaciones que en ella existían y hasta se han tomado la libertad de cortar y vender leña, cosa que les quedó estrictamente prohibida por una cláusula del contrato.**

**¿Qué puedo hacer en este caso?**

—Ejercitar las acciones que le conceden los artículos 1979 y 1980 del Código Civil, en los términos siguientes:

"El colono o arrendatario rústico es obligado a gozar del fundo como buen padre de familia; y si no lo hiciere tendrá derecho el arrendador para [illegible] el mal uso o deterioración del fundo, exigiendo al efecto [illegible] otra seguridad competente [illegible] para hacer cesar inmediatamente el arriendo en casos graves".

"El colono es particularmente obligado a la conservación de los árboles y bosques limitando el goce de ellos a los términos estipulados.

No habiendo estipulación se limitará el colono a gozar del bosque en los objetos que conciernan al cultivo y beneficio del mismo fundo; pero no podrá contarlo para la venta de madera, leña o carbón".

### PARA AFEITARSE

**Patilludo.—Santiago.—Se ha ensañado la naturaleza conmigo dándome unas barbas más pobladas que la ciudad de Nueva York; como por desgracia mi cutis es delicado, quedo, después de afeitarme, hecho una verdadera calamidad.**

**Sírvase señor Zenón, darme una idea, fórmula o procedimiento que ponga término a este terrible martirio.**

Lo ideal sería trasformar esa populosa ciudad en una especie de desierto de Sahara; pero para su desgracia, ello no es posible.

Limítese en consecuencia a emplear en vez de jabón, la crema "Ossulus" que evita en absoluto las irritaciones producidas en la piel por la rasuración.

Su composición es la siguiente:

| | | |
|---|---|---|
| Vaselina. . . . . | 75 | gramos |
| Naftol beta. . . . | 10 | " |
| Gliserina. . . . | 10 | " |
| Bórax. . . . . . | 5 | " |

Se obtiene un producto de consistencia media que puede emplearse con una esponja en vez de jabón en el momento de afeitarse y al que se puede dar color rosado con algo de rojo soluble en grasas, o verde con clorofila, etc. El perfume puede darse también a voluntad.

### LA ROCA TARPEYA

**Suscritora curiosa. — Santiago.— Existe aún en Roma, una roca famosa, la roca Tarpeya, desde la cual se arrojaba en la antigüedad a los ciudadanos romanos condenados a muerte.**

**¿Cuál es el origen de ese nombre?**

Tarpeya, joven romana hija de Espurio Tarpeyo, gobernador de Roma, en tiempos de Rómulo. Según una leyenda muy conocida, queriendo los sabinos vengar el rapto de sus jóvenes compatriotas se acercaron a Roma bajo las órdenes de Tito Tacio, su rey, y encontrando a Tarpeya en el campo, la ofrecieron cuanto idiera, si consentía en introducir en el capitolio una parte del ejército.

Tarpeya accedió, pidiendo en recompensa lo que llevaban en el brazo izquierdo los soldados, aludiendo a los brazaletes de oro con que aquellos costumbraban engalanarse. el rey Tacio accedió a su pretensión; pero al pasar la ciudad no sólo le arrojó el brazalete, sino también el escudo. Los soldados todos imitaron su ejemplo y Tarpeya murió agobiada bajo le peso de los broqueles.

Se dice que por haber sido sepultada en el monte Capitolio, se dió a una parte de éste el nombre de roca Tarpeya, para perpetuar así el recuerdo del terrible castigo que sufrió la hija de Espurio por su criminal vanidad.

### LADRILLOS PARA LIMPIAR METALES

**Ladrillo.—Santiago. — ¿Cómo se preparan los ladrillos para limpiar metales?**

| | | |
|---|---|---|
| Blanco de Inglaterra. . | 100 | gramos |
| Polvo de jabón. . . . | 20 | " |
| Rojo de Inglaterra. . . | 20 | " |
| Hiposulfito de sosa. . . | 20 | " |

ZENON

JUGO DE UVA
MARAMBIO
Pedidos: Teléfono 2321

**HOTEL "BOHEME", SAN ANTONIO** 52, ofrece piezas para viajeros y pasajeros; almuerzo o comida 4 platos abundantes, té o café, media botella de vino, $ 2 cubierto. Pensión mensual $ 100. 26-Jl.

**CENTRALISIMO ARRIENDASE** piezas con pensión. Días, meses. — Catedral 1257. 13-J

**PENSION MADRILEÑA, CABALLE**ros, matrimonios, meses, días. Rosas 1022. 12-G.

**MAGNIFICA PIEZA BALCON, Con** puerta independiente a la calle, muy extensa, arriendo con pensión a matrimonio o jóvenes. — Arturo Prat 226. J-17

**PENSION DE MESA EN CASA De** familia se ofrece a caballero o jóvenes serios. — Arturo Prat 226. J-21

**ARRIENDO ELEGANTES PIEZAS** con pensión, baño y luz eléctrica.— Lira 40. 12-J.

**CASA FAMILIA ARRIENDA PIE**za amuebladas y da pensión a matrimonio y caballeros honorables. San Diego 110. J-16

**CENTRAL OFREZCO PIEZA PEN**sión matrimonios, jóvenes. Catedral 1452. J—12

**LINDAS PIEZAS CALLE, PENSION,** matrimonios, familia, caballeros, ofrece residencia honorable. Brasil 62. J-13

**FAMILIA HONORABLE, proporciona** pieza, pensión. Recoleta 162. 14-Jl.

**EN CASA DE RESPETO, SIN PEN**sionistas, se necesitan dos piezas con pensión para 4 personas, situación más o menos central. Dirigirse: Bellavista 475. 19-J

**SE ARRIENDA PIEZA CON PEN**sión. Prat 187. 12-J

**MATRIMONIO CON UNA NIÑITA** necesita pieza amoblada con pensión para una persona, en casa sin pensionista. Dirigirse a casilla N.o 1100. Correo Central. 13-J.

**PENSION, PIEZAS AMOBLADAS.** Precio módico. Familia. Gálvez N.o 149. Jl.-12

**DEPARTAMENTO, BUENA PEN**sión. Lira 176. J-13

**SALON CALLE DECORADO, PIE**za departamento a matrimonio, pensión. Compañía 1439. J-15

**SAN DIEGO 122, PIEZA CALLE,** buena pensión matrimonio, jóvenes. Días, meses. J-14

**EN CASA SUIZA SE ARRIENDAN** piezas con pensión. Rosas 1130. 14-J.

**SE OFRECE PENSION A SEÑORA,** caballero, joven en casa de familia. Compuesta por una señora e hijo grande. A dos cuadras Plaza Brasil. Dirigirse al señor Palacios. Casilla 1848. 12-J

**ARRIENDO UNA, DOS PIEZAS con** pensión. Nataniel N.o 159. 12-J.

**MATRIMONIO, PIEZA AMOBLA**da, con pensión, $ 250 mensuales; diario, $ 6 persona. Maestranza 279. 12-J

**FAMILIA EXTRANJERA ARRIEN**da pieza amueblada, con o sin pensión. Argomedo 458. 12-J

**PIEZA A PERSONA HONORABLE** arriéndase, con o sin pensión. Razón: Providencia 973. 12-J

**ARRIENDASE PIEZA AMOBLADA,** pensión dos personas. San Francisco 170. 13-Jl.

**SE ARRIENDA UNA PIEZA CON** pensión en casa de familia sin pensionista. Riquelme 40. 13-J.

**PIEZAS GRANDES CON BALCON** calle para matrimonios y personas honorables arriendo con pensión, 4 cuadras centro. Rosas 1519. 13-J.

**EN CASA DE FAMILIA ARRIEN**do pieza a la calle con pensión, a persona sola. Avenida Rosario 678, un paso de Recoleta. 13-J.

**SE NECESITA PENSION CON CO**mida francesa en los alrededores de Avenida Matta con Vicuña Mackenna. Ofertas a casilla 2490. 14-J.

**CASA FAMILIA ARRIENDA UNA** pieza con pensión. Santo Domingo 2206.

**A PERSONAS HONORABLES DOY** pensión con o sin pieza. Brasil 158. J-13

**CON PENSION ARRIENDO PIEZAS** Bilbao 48. 14-J

**FAMILIA OFRECE PIEZA, PEN**sión. Nataniel 65. J-18

**AGUSTINAS 2391, HAY LO QUE** Ud. necesita. J-16

**$ 100 PENSION PIEZA AMOBLA**da. San Pablo 1714. 14-Jl.

**ARRIENDASE PIEZA CON PEN**sión, familia honorable. Maestranza 340. 14-Jl.

**PIEZAS PENSION, CON O SIN** muebles. Véndese muebles salón. San Francisco 154. 13-Jl.

**PENSION PIEZAS CON SIN MUE**bles. Unión Americana 349. 14-G.

**PIEZA Y PENSION CASA DE FA**milia. Libertad 170.

**JOVEN HONORABLE DESEA PEN**sión de casa de familia. Barrio Estación Central. Ingeniero agrónomo. Casilla 4590.

## INSTRUCCION

**NO CONFUNDAIS LA SERIEDAD** y esmerada enseñanza de la antigua Academia "Pitman" (Maule 1075) Profesorado titulado, largos años práctica. 18-J

**INGLES, $ 15 MENSUALES, ENSE**ñanza garantida. Instituto "Pinochet Le-Brun" Huérfanos 1667. 18 Julio

**"INSTITUTO SAN MARTI[illegible] SAN** Martín 64. Humanidades, [illegible]ratorias, kindergarten. Internos, mediopupilos, externos. Exámenes válidos en el establecimiento. [illegible]lio 23

**SEÑORITAS: CURSOS COM[illegible]CIA**les, en las tardes, atendidos [illegible] pro- del Arbitro, calle Amunáte[illegible] 301. [illegible] 14

**CURSOS MATINALES, VESPERTI**nos, nocturnos, de contabilidad, aritmética comercial, redacción mercantil, escritura máquina, idiomas, taquigrafía, caligrafía, legislación, $ 35 mensuales. Instituto Mercantil, Estado 239, teléfono 373.

## LIBROS Y ESTAMPILLAS

**COMPRO LIBROS, REVISTAS, ES**tampillas. San Diego 143. 12-J

**VENDO LIBRO SUBTERRANEO DE** los Jesuitas. San Diego 143. 12-J.

**N.o 4 DE "LA CONTABILIDAD"** saldrá el 15 del presente, dedicado especialmente a los colegas.

## JUDICIALES

**REMATE. — EL 16 DE JULIO, A** las 3 P M se rematará en secretaría 3.er Juzgado Civil, la propiedad Dominica 367, según acuerdo de los interesados en la partición de bienes de don Gumercindo Lermanda y señora Zoraida Enríquez Mínimum: $ 30.000 pagaderos con 8,383 pesos 70 centavos, saldo deuda a la Caja y resto mitad contado y mitad seis meses.—El actuario. Jul.—16

**NOTIFICACION. — DON MIGUEL** Luis Lagos, abogado, Huérfanos 800, por el Banco Hipotecario de Chile, institución de crédito, con el mismo domicilio, ha entablado ante el señor Juez del 3er. Juzgado Civil de esta ciudad, acción de desposeimiento en contra de don Heriberto Delgado, de don Luis Plumarte y de don Liborio Carrasco, y ha pedido se les notifique a fin de que, en el término de diez días paguen al Banco que representa la suma de ($ 123,800.85) ciento veintitrés mil ochocientos pesos ochenta y cinco centavos, e intereses monto de la deuda a su favor o abandonen las propiedades hipotecadas, ubicadas en el departamento de La Unión, que son parte de las hijuelas primera y segunda de San Juan, ante el Juzgado, dentro del mismo plazo. El Juzgado dió lugar a la referida petición; y el Juzgado, previos los trámites de estilo, ha ordenado efectuar la notificación por avisos en la forma prescrita por el artículo 57 del Código de Procedimiento Civil. A virtud de lo ordenado, notifico a don Heriberto Delgado, a don Luis Plumarte y a don Liborio Carrasco el decreto librado al efecto, de fecha 9 de Junio de 1923, corriente a fojas 11 vta. y que la causa tiene el N.o 24463 y el decreto de fecha 3 de Julio de 1923, escrito a fojas 13 vta. Asimismo notifico a los señores Delgado, Plumarta y Carrasco que, en virtud de lo ordenado por los decretos mencionados, deben, en el término de emplazamiento, hacer la designación de domicilio que prescribe el artículo 52 del Código de Procedimiento Civil, bajo apercibimiento de requerírseles de desposeimiento por el estado y de notificárseles en la misma forma todas las providencias y resoluciones que se libraren en el presente juicio, incluso las que la ley por cualquier motivo o razón ordene hacerlo personalmente o por cédula. Santiago, seis de Julio de 1923.—Eudoro Guzmán, Secretario. 14-J

**PROPOSICIONES DE CONVENIO** de don Juan Baiges.— Por resolución de fecha 10 del actual, se ha declarado definitivamente aprobado el convenio celebrado en estos autos entre el deudor y sus acreedores.— El Secretario. J-17

**REMATE.— DE ORDEN DEL SE**ñor Juez del 4.o Juzgado Civil, s ha fijado el 1.o del entrante a la 3 P. M. para que tenga lugar el re mate, por el mínimum de $ 19,60 de los derechos que los menores do Humberto y don Luis Mozó Merin tienen en la propiedad N.o 254 d la calle Santa Rosa de esta ciudad Bases en secretaría. Expediente Mo zó Merino, autorización para enaje nar.—El secretario. 12-

**INVENTARIO SOLEMNE.—A VIR**tud del decreto de 9 de Febrero ú timo, del 5.o Juzgado, procederá efectuar el inventario solemne y ta sacion de los bienes de la Sucesió de don Abelardo Araya en mi ofic na, Morandé, Palacios de los Trib nales, el 23 de Julio, a las 4 P. M.- Eulogio Altamirano, Notario. J-2

**QUIEBRA.—POR AUTO DE FE**cha 22 del presente del juez del 4 Juzgado Civil, don Fernando Sant María, se ha declarado en quiebr al comerciante de esta plaza don A fredo León B. Se ha fijado para qu tenga lugar la primera junta d acreedores el 30 de Julio próximo, las 3 P. M. Se nombró síndico pro visional a don Agustín Barros Ja pa.—Santiago 23 de Junio de 1923 —J. Alfonso, secretario. 23-Ju

**QUIEBRA PRESTIAVINI. EN ES**crito presentado por el síndico ri diendo cuenta general, cobrando h norario, se ha proveído: "Santiago, de Julio de 1923, a lo principal otrosí, como se pide, si no fuere o jetado dentro de tercero día". E secretario.

## OCUPACIONES (NECESITA

**OFRECESE JOVEN PARA OFIC**na, escribe rápidamente a máquin Dirigirse por carta: J. Villalobo Río Janeiro N.o 453. J-

**ANTIGUO CHAUFFEUR CASAD** de familia conocida necesita ca biar de ocupación. Garantizo ser i dividuo muy educado, cumplidor cuidadoso. Admito únicamente su do mayor de $ 250, Santa Rosa 34 R. A. 28

**JOVEN SIN VICIOS SE OFREC** como enfermero o mozo de hospit J. P. R., Correo 6. 12-C

**PINTOR DE CASAS, MUY COMPE**tente, barnizador a muñequilla, e cerador muy competente en el o sio con toda clase de herramientas. Calle Prieto N.o 1563. Jl.-

**OFRECESE MAESTRO MUEBLI**ta e instalaciones comerciales. D rigirse Correo Central, A. R. M Jl.

**SE OFRECE UNA AMA DE LE**che primeriza. Huérfanos 1970. Jl.-

**FARMACEUTICO OFRECESE, Sa**tiago. Dirigirse: L. B. X. Correo Ce tral. 12

**OFRECESE SEÑORITA BUENA pr**sencia para cualquiera ocupación d cente. San Francisco N.o 548, ca N.o 5. 13-

**VIUDA HONORABLE OFRECE c** pensión piezas honorables. Monjit 342

**SE OFRECE TORNERO MECAN**co, joven sin vicios, para provi cias. Dirigirse indicando condicione Correo Central, A. C. B. 13-J

**SE OFRECE MUCHACHON RECIE** llegado del campo, para cualquie ocupación. Dirigirse: Herrera 26 Juan D.

## OCUPACIONES (OFRECEN)

**CAJISTAS NECESITO, TEATINO** 58. J-

**NECESITO LAVANDERA, POST**cera, y de doblez. Gálvez 175. Jl—

**NECESITO MARGINADORES CO**petentes. Rosas 2076.

**REPARTIDOR DE CARNES QU** sepa despachar al mostrador nece to Vicuña Mackenna esquina M rín J—

**ZAPATERO OBRA HOMBRE N** cesito Recoleta 381 J—

**NECESITO RETOCADOR DE A**pliaciones al carboncillo, compet te. San Diego 253. Fotografía F. ris. De 5 a 6 P M. J-

**URGENTE NECESITO NIÑO PA** los mandados y empleadas regu edad Eyzaguirre 1145. Restaura La Unión. 35

**GOTICOS NECESITO. NATAN** 464 J

MADORES CARROCEROS, COMpetentes, necesito. Avenida España. J-12.

CESITO PELUQUERO COMPEte. San Diego 2323. 12-J

RNEROS EN BRONCE, SE NEitan. Antonio Varas 45-A. J-12

RSONA MUY COMPETENTE EN dadura eléctrica, precisa el Gar de Escobar y Sanfuentes. Av. Sta. ría N.o 0180. (Pasado puente Pio Italia.) 12-J

IDADOR PARA QUINTA S, que entienda en jardinería, con omendaciones, necesito. Bandera J-12

RDINERO PARA SAN BERdo, Covadonga 139. Necesito, en Santiago, Avenida Brasil 557. 12-J

RMACEUTICO NECESITA Farcia New York. San Pablo 1702 esna Riquelme. 13-J.

CESITO COBRADORES, VENDEes semanal, Delicias 518. 12-J

NECESITA CARRETELERO Con ormes y carnet. Marín 495. 12-J

RTALICERO PARA DAR A dias terrenito listo para cualer siembra; hay casita. Reco 2246. Jl.-13

STRADOR NECESITO. PROVIcia 1273. 12-J

ICIALES MUEBLISTAS Y BARadores necesito. Moneda 1426. 13-J

CESITO OFICIAL ZAPATERO posturero o ayudante, adelantado. Santa Isabel 61. 12-J

NECESITA UN CARPINTERO. de Mayo 845. De 9 a 2 P. M. G-12.

PICERO Y BARNIZADOR Atiendo trabajos particulares. y fuera de ntiago, y arreglos de carpintería. nes 653. J-12

SPITERS Y HOJALATEROS; esito aprendices. San Alfonso 12-J

AESTROS PASTELEROS Y DULos, competentes, necesito. Delas 2867. 12-Jl.

CESITO JOVEN APRENDIZ OFIa. Muy buenas recomendaciones. asmo Escala 3098. 12-Jl.

CESITO ZAPATERO COMPOSero. Libertad N.o 182. 12-Jl.

SEDOR MAQUINA, BLAK, SE esita. Molina 51. 12-Jl.

MADORES SE NECESITAN, MOa 51. 12-Jl.

LLADOR NECESITO. ARTURO at 1086. 12-G.

AESTRO ESCOBERO Y UN ESllonero necesito. Tratar, Aldunate 1474, casa N.o 9. 12-G.

CADOR DE PUNTERA NECESIFábrica de Calzado, Arturo Prat 0. 11-G.

NECESITA TALLADOR. CON- 1380.

CESITO EMPLEADOS COMPEtes sepan soldar y barnizar ataudes. Arturo Prat 711. 13-J.

CESITO COCHERO JOVEN. ARo Prat 711.

CANICO Y CERRAJERO NECE. Bulnes 216. 13-J.

LUQUERO COMPETENTE A firnecesito. Brasil 704.

NDEDORES PARA CAPILLA CON ntela, 10 o|o comisión, necesita taduría. Dirigirse: Puente 619. J-13

CESITO CORTADOR PARA confección de ropa hecha. Benavente

ENTE DE AVISOS NECESITA "Sala Oriente", San Francisco J-13

LUQUERO NECESITO URGENEyzaguirre 1082. J-13

CESITO PELUQUERO DE FIE. Av. Matta 554. J-13

NECESITA VENDEDOR COMente para trabajar los almacenes, a comisión. Inútil presentarse práctica y clientela. Dirigirse illa 1755.

RRETELERO CON CARNET SE esita. Irarrázaval 2928. J-13

CESITO JOVENCITO SIN PREciones para trabajo interno. Farcia Letelier. Avenida Subercaux esquina San Joaquín.

PICERO COMPETENTE NECE. Porvenir 618.

IPLEADO COMPETENTE EN ica necesita Botica Petrizzio. Eso 93. J-13

NA JOVEN, ASEADA Y ACTIVA esita familia extranjera para ayuquehaceres y enseñarle cocina ncesa. Dávila 985.

CESITO UN CORTADOR DE car- A. Barroso 394. 13-J.

CESITO UN EMPLEADO ACTIpara el mostrador que sepa trabajar en Emporio. 21 de Mayo 879.

NECESITA UN NIÑO PARA repartir carne. Moneda 1482.

PERSONA HONORABLE, TECNIelectricista, competente en instalaciones, necesito. 9 y media, 12. — rbea 2524.

VEN APRENDIZ BARNIZADOR buenas recomendaciones necesiSan Isidro 261. 13-J

CINERA Y NIÑERA NECESITO. tedral 2388. 14-J

CINERAS DE MANO, NIÑERAS, esito, varias colocaciones y sueldos magníficos. Bandera 339.

ATRIMONIO PEON, COCINERA, esito. Avenida Pedro Valdivia

UDANTE DE CARNICERIA Que a despostar y aserrar necesito, 10 Julio esquina General Urriola.

NECESITA EMPLEADA CON omendaciones para cuidar niños. eldo: $ 60. Marcoleta 21. Casi esna Vicuña Mackenna.

IPLEADA PARA PIEZAS NECEase. San Fancrisco 436. 13-Jl.

CINERA NECESITO. BULNES 13-Jl.

ÑA PARA PIEZAS NECESITO. tedral 1452. 13-Jl.

CESITO COCINERAS, OTRAS codor, buenos sueldos. Morandé 833.

CINERAS, COMEDOR, NIÑERAS, mas, mozos, buenos sueldos, nesita Agencia Empleos, San Diego

CESITO UNA EMPLEADA, ARo Prat 431.

CESITO MUCHACHA POCO SERio, Morandé 863. 13-Jl.

TIRADORES ALAMBRE, NECE. Sotomayor 51.

ZO JOVEN NECESITO PARA CAparticular, con muy buenas renendaciones. Teatinos 56

RNIZADORES, OFICIALES MUEstas, necesito. Prat 353.

CARPINTERO DE BANCO, NECEsito. Aldunate 1681.

NECESITO MAJADORES carroceros y ruederos. Arturo Prat 1824.

NECESITO UN OFICIAL MECANIco adelantado. Avenida Matta 905.

CUIDADOR PARA EL TRABAJO DE quinta, sin afmilia, informes. Av. Central 412, Ñuñoa.

CARRETELERO RECOMENDADO, para reparto bodega frutos, necesito. San Diego 843. 13-Jl.

NECESITO EMPLEADO PARA mostrador. Botica Andrade, de 9 omstrador. Botica Andrade, de 9 a 12. Delicias 2092. 13-J

NECESITO PROPAGANDISTAS; buenas comisiones. Calle Sama 1757, casa 5. 13-J

NECESITO CARPINTEROS DE banco. Delicias 2858. 13-J

BUENOS CARPINTEROS DE BANco, necesito, con herramientas. San Alfonso 544. 13-J

TORNEROS Y FUNDIDORES COMpetentes en bronce necesito. Matta 445. J-14

NECESITANSE CUPLETISTAS, San Pablo 2374. J-13

TAPICERO Y OFICIAL NECESITO, Brasil 773. J-13

NECESITO CORTADOR COMPEtente.

PERSONA HONRADA, MUY COMpetente en carnicería, conozca bien barrio, necesito socio con capital. — Dirigirse Manuel Rodríguez 1010. 13-G.

PINTOR DE LETRAS COMPETENte, necesito. Ahumada 72.

NECESITO PANADEROS, BASCUñán 1085. 14-Jl.

SE NECESITA UN CORTADOR carnicería. San Diego 1275.

NIÑO PARA ALMACEN, CON REcomendaciones de honradez, necesito. Juárez 899. J-12

COCINERO TERCERO PARA COlegio, necesítase. San Pablo 3492. J-12

NECESITO MOZO JOVEN, PARA cargar, prefiero campesino. Alameda 23. 13-Jl.

MOZO JOVEN PARA ALMACEN, necesítase. Delicias 2. 12-J

NECESITO NIÑO PARA MANDADO. Padura 799. 12-Jl.

NIÑO 15 A 18 AÑOS, MANDADOS, necesito. Delicias 3311. Oficina 4. 12-Jl.

NECESITANSE TRES MENSAJEros oficina. Telégrafo Comercial, Estación. 12-J

NINO DE 15 A 17 AÑOS NECESITO Vergara 788, Farmacia. 13-J.

SE NECESITA UN JOVEN PARA mozo sastrería. H. Bouzigues. Ahumada 190.

NECESITO MOZO PARA QUEHAceres de casa. Benavente 308.

NECESITO MOZO PARA ASEO oficina. Benavente 308.

DOS NIÑOS CON RECOMENDAciones necesítase. San Francisco 178. J-12

NIÑO MANDADOS CASA MAYORISta, necesito. Puente 665.

EMPLEADA DE COMEDOR, RECOmendada, se necesita. Santo Domingo 1307. 12-Jl.

NIÑA PARA LA MANO NECESITO. San Miguel 37. 13-Jl.

NECESITO SIRVIENTE DE MANO para tres personas. Pío IX N.o 281. 13-Jl.

SE NECESITA AMA PARA CRIAR guagua, casa española, buen sueldo y mucha comodidad. Calle Ñubla N.o 1178. 14-Jl.

NECESITO PANADERO, CANASTEro, por meses. Panadería Dardignac N.o 145.

CARRETELERO, NECESITO, PREsentarse temprano. Brasil 776.

SIRVIENTA PIEZAS NECESITO. Alonso Ovalle 1465.

NECESITO MUCHACHO NO MENOR de 18 años, ue sepa ordeñar. San Eugenio 418 Ñuñoa.

BUENA SIRVIENTE PARA LA mano, honrada, $ 45. Claras 720. 13-Jl.

EMPLEADA JOVEN NECESITO, todo servicio, dos personas. Huérfanos 2286.

NIÑO PARA LOS MANDADOS, NEcesito. Huemul 1497.

NIÑO PARA LOS QUEHACERES, necesito. Arturo Prat 1392.

MUCHACHO RECOMENDADO, 14 A 15 años, necesito. Santa Rosa 1601.

NIÑO PARA MANDADOS NECESIto. Hotel Hispano Americano. San Diego 142.

MUCHACHO NECESITO PARA Establo, que sepa sacar leche, San Diego 137.

NECESITO MUCHACHO PARA mandados, cama adentro, recomendado. Maipú 27.

MATRIMONIO EXTRANJERO NEcesita empleada con recomendaciones. Matucana 56. 13-Jl.

MATRIMONIO SIN NIÑOS NECEsita buena cocinera. Merced 390. 12-J

SEÑORITAS COMPETENTES PAra el corretaje de ampliaciones Foto Artísticas. Buena comisión. Brasil 21-B. De 2 a 6 P. M. J-13

NECESITO RETOCADORAS DE ampliaciones al carboncillo, competentes. San Diego 258. Fotografía F. Peris. De 5 a 6 P. M. J-13

NECESITASE SEÑORITA QUE presente bien para atender mesón. Tintorería y Lavandería. Estado 32, Of. 40. Jl.-12.

NECESITO BUENAS CAMISERAS, aplanchadoras de dobles y fineras. $ 3 tarea. Castro 64. Jl.-12

NECESITAMOS CALADORAS Y FIleteadora, Moletto Hnos. Catedral 2202. 12-J

NECESITO AYUDANTA SASTRE. Esperanza 767. 12-J

NECESITASE CAPITALISTA, SAN Pablo 2374. J-12

FORRADORA DE TACOS NECESItamos. Rosas 3225. J-12

NECESITO UNA JOVEN COMPEtente en arreglo de acumuladores y partida eléctrica para interesarlo en el negocio. Avenida Matta 905. 12-G.

COSTURERA SEPA HACER TRAjes señora y niños, regular edad. Con recomendaciones. Tratar: de 10 a 3, en Ejército 492. 12-J

AYUDANTA COMPOSTURERA EN ropa de hombre necesito. Prat 18.

VENDEDORA COMPETENTE EN trajes para señoras necesítase. Ahumada 116. 13-J.

NECESITAMOS UNA PRIMERIZA. Tratar, Puente 773. 13-J.

NECESITO COSTURERAS PARA ropa hecha, con recomendaciones. Benavente 308.

SEÑORA FORMAL PARA QUEHAceres de casa, necesito. Buen sueldo. Libertad 644. 14-J

COSTURERA RECOMENDADA, puertas afuera, necesito. San Isidro 218. J-13

NECESITO COSTURERA. ROZAS 1066.

LA UNIVERSIDAD LIBRE, RODOLfo Venegas Salas, Plazuela Santo Domingo, necesita alumnas, alumnos que quieran aprender escritura a máquina, contabilidad, idiomas, música, bailes modernos. Abierta ocho mañana, hasta diez noche. Vengan alumnos antiguos buscar nombramiento socios fundadores.

SEÑORA PARA TODO SERVICIO, necesito, prefiero española. Huemul 1497.

NECESITO APRENDIZA VESTONEra. Franklin 1317.

SEÑORITAS PARA AYUDAR EN salón de café necesito. San Diego 490.

LAVANDERAS NECESITANSE. Lavandería Purísima. Cueto 767. 12-J

NECESITO COSTURERA. ROSAS 2075. J-13

EMPLEADA TODO SERVICIO, NEcesita para matrimonio extranjero solo. Agustinas 2007. J-12

EMPLEADA PARA PIEZAS, CON recomendaciones, necesito. Tratar: Moneda 730, de 1 a 5 P. M. J-13

NIÑA PARA SERVICIO MATRIMOnio solo, necesito. Santa Isabel 381. J-12

BUENA EMPLEADA PARA TODO servicio, se necesita. Poca familia. Buen sueldo. Brasil 712. 13-Jl.

NECESITASE UNA NIÑERA. —Arturo Prat 308. 13-G.

EMPLEADA REGULAR EDAD, para cuidar tres ñiñitas y piezas; sueldo, $ 40. Tratar: de 10 a 3, en Ejército 492. 12-J

EMPLEADA COMEDOR, CON buenas recomendaciones necesítase. — Agustinas 1535. 12-J.

NECESITO NIÑA PARA LA COCIna con recomendaciones. Castro N.o 6. Jl.-13

NECESITASE UNA EMPLEADA para todo servicio. Poca familia. Avenida Matta 947. Jl.-13

NIÑA TODO SERVICIO, NECESItase, Serrano 698. 12-J

SIRVIENTA DE MANO RECOmendada, buen sueldo, pocas personas, necesítase. Ejército 308. Jl.-12

SE NECESITA NIÑA PARA EL comedor. San Diego 275. J-13

SE NECESITA MUCHACHA PARA los quehaceres de casa. Vicuña Mackenna 361, interior 363. J-13

NECESITO EMPLEADA PARA quehaceres de casa. Sueldo: $ 40. Moneda 1450. 12-J

NECESITO NIÑA DE MANO, CON recomendación. Riquelme 40. 13-J.

NIÑERA CON RECOMENDACIOnes necesito. Dieciocho 373. J-13

NECESITO EMPLEADA BUENOS informes para la cocina y comedor, para servir matrimonio. Sueldo $ 60. Agustinas 1636, de 1 a 4. J-13

NECESITO SIRVIENTA MANO Y niñera. Vergara 457. J-14

EMPLEADO COMPETENTE, MERcería necesítase, copias certificados y referencias, casilla 3836. J-14

NIÑERA CON RECOMENDACION necesito. Libertad 684. J-14

NIÑERA RECOMENDADA NECEsítase. Ejército 784. J-14

EMPLEADA PARA EL COMEDOR necesítase. Ejército 182.

NIÑA QUEHACERES CASA, BUEN sueldo necesítase. Grajales 2128.

EMPLEADA PARA EL COMEDOR necesito. Vergara 378. J-14

NECESITO EMPLEADA PARA EL comedor. Lira 170. J-14

EMPLEADA COMEDOR NECESITO, recomendada. Castro 62. 13-G.

NIÑA CON RECOMENDACIONES, para suplir cocinera necesito. Amunátegui 745. J-13

NECESITO SIRVIENTA DE MAno, sueldo: $ 40. Saziè 2469.

NECESITO EMPLEADA FORMAL, poco servicio. A. Barroso 975. 13-J

NECESITO COCINERA COMPEtente, sueldo $ 80; buena ayudanta, sueldo $ 50. Empleada jovencita para los cafés, sueldo $ 40. Santa Mónica 2069. 14-G.

NECESITO COCINERA, Av. España 60. 14-Jl.

NECESITO COCINERA Y NIÑERA. Libertad 654.

NECESITO NIÑA AYUDANTA COcina. Copiapó 1474. 13-Jl.

NECESITO COCINERA MATRIMOnio solo, Avenida Matta 1432. J-13

NECESITO COCINERA COMPEtente, recomendada. Nataniel 511. J-13

SE NECESITA UNA COCINERA. Palma Negrete 2503. 14-J

COCINERA COMPETENTE NECEsítase. Merced 352. J-13

AYUDANTA DE COCINA COMPEtente para casa de pensión. Presentarse de 2 a 4 en Ahumada 149.

AYUDANTA COCINERA NECESIto. San Diego 218.

NECESITO COCINERA FORMAL poco familia Blanco Encalada 2129. Buen sueldo. 13-J

NECESITO COCINERA FORMAL, para campo. Gorbea 2752. 14-J

NECESITO BUENA COCINERA, con recomendaciones, en Independencia 841. 13-J

NECESITO COCINERA. ARTURO Prat 1860. 13-G.

$ 70 SUELDO NECESITO COCINEra recomendada. Avenida Matta 586, frente a San Isidro. 12-G.

NECESITO NIÑA ENTIENDA COcina. Arturo Prat 1366. G-12.

NECESITO COCINERA, MATUCAna 776. J-12

NECESITO COCINERA PARA POca familia. Maipú 539. 13-Jl.

NECESITO COCINERA CON NIÑA 12 años. Serrano 209. Jl.-12

BUENA COCINERA NECESITO.— Lira 176. J-12

NECESITA COCINERA PENSION. Mapocho 2821. Jl.-12

NECESITO COCINERA COMPETENte, recomendada, cama adentro. — Maipú 27. 12-G.

NECESITO UNA COCINERA Y una niña para la mano. Amunátegui 75. J-12

NECESITO COCINERA, CUETO 535. 12-J

NECESITO COCINERA Y AYUdanta de respeto, puerta afuera. Zañartu No. 1026. J-12

COCINERAS Y NIÑERAS; NECEsito. Gálvez 106. J128

COCINERA, NIÑA DE MANO, BUEnas y serias, necesitamos. Bandera 815. 815-J

COCINERA BIEN RECOMENDADA necesito. Muy buen sueldo. Lira 541. 12-J.

COCINERA Y EMPLEADA PARA las piezas necesito. Lira 150. 13-J.

COCINERA SE NECESITA Y UNA empleada de pieza aunque sea extranjera, Agustinas 1932. 12-J

COCINERA PARA COLEGIO, BIEN recomendada. Agustinas 2050. J-12

COCINERA Y NIÑA MANO NECEsito. Chacabuco 559. G-12.

COCINERA NECESITO, RANCAgua 60. 12-J

COCINERA RECOMENDADA, NEcesito. Poco servicio. San Francisco 1192. Jl.-13

COCINERA BUENA, NECESITO. Delicias 1625. Jl.-12

COCINERA Y NIÑA PARA LA MAno con recomendaciones, necesito. Santa Rosa 759. Jl.-12

COCINERA CON RECOMENDAción, para una persona, necesito. G. Alessandri 30, casa 1. Jl.-12

COCINERA NECESITO. AVENIDA Concepción 134. Providencia. J-12

COCINERA, SIRVIENTE MANO mozo, cuidado, vacas y quinta recomendados. Avenida Salvador 1241. 12-J

COCINERA NECESITO, BUEN sueldo. Victorino Lastarria 158. 12-Jl.

COCINERA Y LAVANDERA PARA lavar en casa particular, con recomendación. Gálvez 197. 13-J

COCINERA CON INFORMES NEcesita casa extranjera, poca familia. Sueldo, $ 50. Avenida Matta 407. J-13

COCINERA RECOMENDADA NEcesito. Santo Domingo 730. J-14

### MAQUINARIAS

CEPILLADORA GILLET DE 26 centímetros vendo barato.— Preisler, Huérfanos 2448. 12-J.

VENDO UNA MAQUINA DE TEjer "Rectilina", poco uso. Monjitas N.o 851. Jl.-13

MAQUINA DE TEJER MEDIAS Y calcetines, marca inglesa "Sun", véndese de ocasión. Gana dinero y entretiene. Jofré 360. Jl.-13

SE VENDE UNA MAQUINA SINger, de pié, flamante, en $ 350. Dirigirse a Diez de Julio 474, casita N.o 7. Jl.-12

CAJAS REGISTRADORAS DE Ocasión. Variados modelos. Garantía perfecto funcionamiento. Facilidades pago. Composturas. Bandera 109. A-10

ALAMBIQUE CON RECTIFICADOR esférico, caldera capacidad ochocientos litros m|m., perfecto estado, vendo. Casilla 2799. — Juan. 12-J

VENDO MAQUINA REGISTRADOra. Estado 380, altos. 12-J

MAQUINA ADLER, MODELO 7 SE vende. Bandera 441, Mujica.

MAQUINA SINGER PIE, BOBINA, véndese baratísima. Jofré 347. Casita 12.

MAQUINA ESCRIBIR VENDO Ocasión. $ 380. Garantida. Bandera 82.

COMPRO MAQUINAS SINGER, BObina, buen estado, o los boletos de ellas. Bandera 766. J-14

SE VENDE UNA MAQUINA BLAK para coser forros y zapatos. Nataniel 1072. J-15

MAGNIFICA INDUSTRIA, VENDO una máquina hacer tapones de corcho, dando todos los datos al respecto. Agustinas 1778. 14-J

DESCANSO DE 40 m|m. CORNIZAS bronce vendo cuatro. Agustinas 1778

MAQUINA DE ESCRIBIR "OLIVER" véndese. Bandera 262. 14-Jl.

CENTRIFUGAS MOLINO KRUPP, horno fundición para 1,500 kilos, por hora. Descansos de 60 ctm. realizo. Bulnes 216. 13-Jl.

MAQUINA ESCRIBIR BUEN ESTAdo vendo ocasión, $ 250. San Diego 1815. 14-Jl.

### MATERIALES DE CONSTRUCCION

LADRILLO COMPOSICION DE VEreda, $ 18 ciento, vendo. Franklin 550. 15-J.

TEJAS USADAS REALIZO, 5,000 vendo, por ciento. Matucana 961. J-29

SE VENDEN 200 PLANCHAS DE zinc inglés, primer uso. San Joaquín 169. 13-Jl.

DEMOLICION! VENDENSE MATEriales usados. Pino, roble, tablas, fierro inglés, leña. Catedral 1161. 15-J.

BARRACA DE FIERRO S. LAC.— Bandera 827. 12-J.

CALAMINA PARA MURALLA realiza. Bandera 827. 12-J.

FIERRO ACANALADO GALVANIzado o negro para techo realiza Bandera 827. 12-J.

LLANTAS COMPLETO SURTIDO, acero para resortes, precios sin competencia. Bandera 827. 12-J.

METAL DESPLEGADO PARA EStuco. Bandera 827. 12-J.

SUNCHOS PARA BARRILES. Precios bajos. Bandera 827. 12-J.

TECHO ACANALADO, $ 1.30 plancha, vendo: Avenida Subercaseaux 659 (frente Hospital). 13-J

VENDO LADRILLOS, PUESTO DOmicilio, grandes, pequeñas partidas. Carlos C. Esparta. El Blanqueado. Jl.-12

VENDO DIVISIONES, PUERTAS, oficinas. Bellavista 465. 12-Jl.

TEJAS USADAS 18 PESOS CIENto. Lastra 935.

ZINC NUEVO $ 10.50 PLANCHA.— Bandera 848-12.

VENDO BARATISIMO PLANCHAS zinc blanco y negro, usado; canales, cañones, puertas, caballetes. Patricio Lynch 226. J-12

OCASION: LADRILLOS PARA PAtio o vereda, vendo 300. Gálvez 183.

VENDO MEDIDOR GAS, OCASION, cinco luces. Mapocho 1090.

### MEDICINA

EXAMEN DE LA VISTA GRATIS en el Almacén Optico, Ahumada 364, atendido por el especialista titulado Rotter. Gran surtido de toda clase de anteojos y lentes a precios bajísimos. 1-N.

MASAJE MEDICO - ELECTRICO. Francisco Lenti, estudios en Italia. Especialidad enfermedades articulares parálisis, reumatismo, neuralgias, úlceras, tumores cancerosos y del vientre. Consultas: de 2 a 5. Arauco 827. Agosto 16

$ 0.30 OBLEAS ALHAMBRA, SAnan rápidamente grippe, reumatismo y neuralgias. Jul-13

GONORREA, IMPOTENCIA, SIFIlis, debilidad vital, leucorrea, afecciones prostáticas, supuraciones, aunque crónicas en ambos sexos. Garantizo curación radical rápida, procedimientos modernos infalibles. Facilidades de pago, consultas gratis diariamente, de 8 a 12 y de 2 a 7. Festivos, de 8 a 12; atiende enfermos de provincias o por correspondencia. Clínica y Laboratorio Médico del doctor J. Lefevre. San Antonio 41 Casilla 2756. Jl.-28

EN ESTADO 250, OFICINA 5, HAcemos únicamente masaje medicinal, manual y eléctrico. El aviso anterior no corresponde a nuestra oficina. J-14

DIENTES FIJOS, EXTRACCIONES sin dolor (garantidas), piorrea alveolar, tratamiento eléctrico Rayos X. Médico dentista especialista, Chile, Europa, Estados Unidos. Catedral 1467. Horas fijas. Precios económicos, personas ocupadas.

¡CANOSOS! NO BOTEN PLATA EN comprar tinturas desconocidas. Compren únicamente la Tintura Vegetal Herz que se vende en Root 568, entre Carmen y San Isidro y que tienen la garantía de probarla antes de comprar. Frasco $ 5.

CON PERMISO MEDICO, VENDEse jarabe purgante Zorando. Olivos 642. 15-Jl.

¡GONORREA, BLENORRAGIA! Afecciones prostáticas, supuraciones, aunque crónicas, sanan radicalmente en pocos días, con remedio Gonorrolina. Farmacia Cruz Blanca. San Pablo 2839. J-12

### MUEBLES

COMPRAMOS MENAJE CASA. Atendemos a domicilio. "La Magallanes". Avenida Matta 1001. Teléfono Inglés 147. Matadero. 20-A

AMOBLADOS PINOS, REALIZA Y hace por catálogo. Fábrica Nataniel 464. 2-A

GRAMOFONOS TAANSFORMA, victrolas, muebles. Sieberstein. Casilla 1344. 12-J

AMOBLADOS DORMITORIO. SAlita escritorio, comedor, sillas, muebles sueltos, precios ventajosísimos. Atendemos pedidos por catálogos, presupuestos, dibujos. Depósito fábrica. Maestranza 463. 16-J

SILLAS, SILLAS, GRAN SURTIDO todos precios. Depósito Fábrica Maestranza 462. 16-J

VICTROLAS MUEBLE VENDESE. Casilla 2292. J-3(

COMPRAMOS MENAJES DE CASA atendemos a domicilio: "La Magallanes". Avenida Matta 1004. Teléfono Inglés 147. Matadero. 20-A

VENDO ROPERO NUEVO, LUNA ovalada. Freire 653. 12-J

VENDO BARATO UN PEINADOR, un espejo y algunos útiles de comedor. Manuel Rodríguez 125. Jl.-12

VENDESE MENAJE COMPLETO de casa. Verlo de 2 a 5. Delicias N.o 552. Jl.-12

SE VENDE UN BONITO AMOBLAdo de comedor y escritorio. Santa Rosa 1071. Verlo de 2 a 6 P. M. J-14

AMOBLADO COMEDOR, -Id. SAlón, aparador, roperos, catres, colchones, vendo. Cóncor 719. 12-J

VENDO CATRE ANCHO, FIERRO bronce, cuna, marquesa nogal. Rosas 1022. 12-G.

VICTROLA "VICTOR" NUMERO seis y algunos discos nuevos, ocasión, vendo. Rosas 2341. 12-Jl.

POR CAMBIO RESIDENCIA VENdo menaje casa, algunos muebles antiguos ocasión. Porvenir 15, esquina Vicuña Mackenna.

POR AUSENTARME, URGENTE vendo piano estudio antiguo, $ 350; dos lindos catres, $ 200 cada uno; consola con espejo, $ 130; amueblado mouquet, $ 180; mesa de enfermo, $ 40; mesa corredera, $ 120; amoblado mimbre con cojines, $ 75; varias alfombras, sillas, cuadros. Av. Matta 559. J-13

PIANO ALEMAN DE ESTUDIO, $ 700; amoblado salón inglés, 200; mesa centro, dos de arrimo, caoba, 60; espejo grande, 150; tres cortinajes felpa, 60; aparador, 60; mesa comedor, 20; ropero, 40; peinador mármol espejo, 60; cómoda, 50; velador mármol, 20; escritorio ministro, 40; otro señora, 20; juegos comedor, id. dormitorio modernos e infinidad de ricos muebles antiguos y modernos. Independencia 289.

OCASION: EN 600 PESOS VENDO piano estudio perfecto estado. Ricardo Santa Cruz 779. J-13

MUEBLES FINOS: VENDO DOS ricos dormitorios estilo Luis XVI, uno de roble americano, otro de lingue, con espejos biselados y mármol rosado, recién terminados, trabajo de primera calidad. Carpintería y Mueblería Enrique Grau. Tocornal 325. J-14

JUEGO COMEDOR COMPLETO, 370; silla montar completa, $ 90. Santo Domingo 1014. 13-G.

SEGUIMOS LIQUIDANDO LOS amoblados de dormitorios, comedores, salitas. Escritorios, paragüeros, sillas, cómodas, precios sumamente bajos, trabajos garantidos, estilos elegantes. Toda persona que desee buenos muebles y precios moderados, visite la mueblería de Ernesto Aránguiz. Baquedano 1192. — ¡¡No le pesará!! J-14

$ 42 AMUEBLADOS DE 1 SOFA Y 2 sillones realiza la Gran Fábrica Inglesa. San Isidro 261.

$ 69 LINDOS AMUEBLADOS COMpletos con mesa de centro. San Isidro 261.

CANASTOS DE TODAS FORMAS Y clases a precios de realización. San Isidro 261.

$ 9.50 CUNAS CON PABELLON; $ 9.50 muebles para ropa de guagua, 5 pesos bandejas para ropa de guagua; $ 1.50 costureros; $ 1.90 jardineras artísticas; $ 1.90 secadores; $ 0.60 y 0.90 canastos de arco. — San Isidro 261.

COMPRO DE OCASION BUEN mueble de peluquería. Tratar y ofrecer a Espino. San Antonio 53.

AMOBLADO AMERICANO NOGAL para escritorio, flamante, vendo, 300 pesos; otro inglés, $ 120; escritorio con paño, $ 30; estante, $ 100; ropero nogal, espejo biselado, $ 160; peinador mármol, espejo, $ 120; otro, 60 pesos; catre moderno con sommier, $ 90; otros, $ 35; colchón lana garantida, $ 70; mesa correderas, $ 100; otra, $ 35; trinche, $ 35; cocina gas, 4 platos, $ 40. Eyzaguirre 541.

AMOBLADO TAPIZ GOBELINOS, flamante, $ 240; felpa, $ 120; escritorio Ministro, $ 80; estante libros, tres cuerpos, desarmable, $ 150; dos, novirtina grande, $ 90; mesa, $ 20; cocina caldero cobre, $ 90; cómoda, 50; Chacabuco 654.

SE VENDE DE OCASION UN APArador con mármol y espejo. Av. Rosario 678.

VENDO DE OCASION, ROPEROS peinadores, cómodas, veladores, catres fierro, catres bronce, cortinas felpa lacre, medio amoblado salón, rico piano estudio, lámparas eléctricas, divanes, sofaes, sillones. San Diego 106.

VENDO BARATISIMO, APARADOres, trinches con lunas biseladas, mesas correderas, sillas comedor, cocinas económicas, estufas, escritorios Ministro, sillones giratorios, estantes para libros y toda clase de muebles baratos. San Diego 106.

VENDO PIANO, MAQUINAS UNderwood, casilla 180.

VENDESE UN BONITO JUEGO aparador con dos trinches, un letrero de hule grande, arnés para carretela, una escalera cabra para engrasar, id. para bajar pipas y otros varios; todo de ocasión. Lord Cochrane 1196. 13-Jl.

POR VIAJE VENDO SALA ESTILO inglés, amoblado dormitorio, catres bronce, escritorio, estantes, amoblado comedor, sillas, servicio loza, cristalería, paragüero, plantas finas. Maturana 611. J-12

OCASION: VENDO AMOBLADO comedor, sillas relpalo alto. Delicias 2390. 13-J

REALIZO PIANO ALEMAN, INFInidad ricos muebles. Juegos, piezas sueltas, antiguos, modernos. Huérfanos 2496.

### OPORTUNIDADES PARA FAMILIAS

PLUMEROS Y TODA CLASE UTIles aseo, cedazos, escaleras de tijeras, a precios convenientes, encontrará en la Fábrica, Agustinas 1778. Unica sucursal: 1070 Agustinas 1070. Julio 13

COCHES GUAGUA. COMPONESE Brasil 369. Juguetería. Jl.-28

MUÑECAS COMPONENSE. BRASIL 369. Juguetería. Jl.-28

SOLDADITOS PLOMO. FABRICA Brasil 369. Jl.-28

PIELES CURTE MUY BIEN CURtiduría casa particular. Agustinas 2005. Precios bajos. 13-Jl.

SE VENDE TODA CLASE DE ROpa fina para familia. Santo Domingo 1715. J-12

CAPA SKUNGS, MODELO VENDEse, mitad su valor. Estado 217. Casa Viguera. 12-J

SEÑORAS Y MODISTAS, BORDAdos, botones, filetes, calados, a máquina, fabricamos a gusto cliente. — Casa Moletto. Catedral 2202. 16-J

SEÑORAS, SEÑORITAS, GRAN ocasión: Batas lana buena clase, trajes sastres desde 50 pesos, nuevos y muy poco uso; abrigos niñitas. Moneda 1610. 14-Jl.

UNA ESPECIALIDAD, DELANTAL mangas señora, $ 8.20. Bandera 707. 13-J.

UN COLMO, CAMISAS NOCHE MOletón, señora $ 15. Bandera 707. 13-J.

UNA GANGA, RICA CAPITA GUAgua rosa, blanca, celeste, $ 12. Bandera 707. Capita lana Pirineo 33.50. 13-J.

UNA OPORTUNIDAD, CAMISOLAS moletón talla 52, $ 11.20. Bandera 707. 13-J.

UN ATRACTIVO, BLUSAS INVIERno gran surtido, $ 8. Bandera 707. 13-J.

UNA OFERTA ASOMBROSA, CAmisas, calzones, corpiños señora, $ 3.70, 3.50. Bandera 707. 13-J.

UN ARTICULO RECLAME, VESTIdito moletón niña, $ 5. Bandera 707. 13-J.

UN PRECIO IRRISORIO, CAMISAS, calzones niña lienzo y franela, 1.90. Bandera 707. 13-J.

UNA BARATURA, DELANTALES vichy, brin, lienzos niñas todos tamaños. Bandera 707. 13-J.

UN DESARME, CAMISAS NOCHE, señora, $ 8.20. Bandera 707. 13-J.

SEÑORAS, LA ANTIGUA FABRICA de ropa blanca Monjitas 865, liquida todos los artículos de Invierno. 12-J.

CALZON FRANELA 5.00; CAMISOnes moletón grandes, $ 15; camisetas, $ 3; camisolas moletón 9.80.— Monjitas 865. 12-J.

DELANTALES GRANDES, 7.80; blusas gruesas, 7.30; camisas, 3.70; calzón, 3.50. Monjitas 865. 12-J.

BABEROS, 0.40; GORRITAS, 1.20; camisitas, 1.30; paletocitos, 2.40. — Monjitas 865. 12-J.

CABALLEROS, CALZONCILLOS franela, 6.00; camisetas, 4.50; camisas fantasía con cuello, $ 12. Monjitas 865. 12-J.

CALCETINES FINOS, 1.50; CINturones, 2.50; suspensores, 2.00; visite nuestra camisería. Monjitas 865. 12-J.

CAPITAS GUAGUAS INMENSO surtido a cualquier precio, ajuares bautizo desde 8.50; delantales y guardapolvos liquidamos. Monjitas 865. 12-J.

PAPAS AMARILLAS Y CAZUELA, carbón espino y quillay, coke, leñas trozadas, frejoles, garbanzos, lentejas, maíz, granzas, ofrece a domicilio. Bodega La Paz, Brasil 776. Teléfono 2340. 18-J.

### OBJETOS PERDIDOS

HABIENDOSE EXTRAVIADO EL título provisorio N.o 103, por veinticinco acciones de la Compañía Petrolífera Chileno-Argentina del Neuquén, queda nulo y sin ningún valor por haberse dado a la Compañía el aviso correspondiente.

HABIENDOSE PERDIDO CHEQUE Banco Italiano, por 100 pesos, queda sin valor.— Julio Escobar. J-13

### PRESTAMOS DE DINERO

¡¡DINERO!!, DESDE 100 A 10,000 pesos facilito por muebles, pianos, automóviles, mercaderías, fianzas, hipotecas. Negocios rápidos. Santo Domingo 1216. 2-J-1

DINERO FACILITO
teca interés
rel. Huérfanos

SOCIO ACTIVO
te 30 vacas
tros. Dispongo
falfada, establo
mensual $ 4,500

SOCIO CON DINERO
entienda negocio
para entregarle
bajando. Casilla

$ 30,000 NECESITO
interés, doy
cribir Correo 3

DINERO DESDE
sobre automóviles
rías, personas de
merciantes establ
a 3 P. M. Delicias
"La Nación".

### PROFESIO

ZURCIDOS INVISIBLES
zurcidor japonés
co. Especialidad
posturas, transformaciones
perfectas. San Diego
no Inglés 667.

Mme. BORDEAUX
tejedora especialista
zurcidos. Recibe
Diego 186. Se
transformaciones.

ZURCIDOS INVISIBLES
nos, sobretodos,
maciones, ternos
pesos. Londres
dencial.

ZURCIDOS JAPONESES
bles, especialidad
sobretodos, toda
no equivocarse,
Diego 236.

BARRIOS Y MARTINEZ
toda clase de reparaciones
San Cristóbal, Pasaje
dorno 655.

CONDOR 1158, CASILLA
única especialista
bles. Jersey, sedas
churas. Transformaciones
das.

ZURCIDOS INVISIBLES
nos, sobretodos,
maciones. Ternos
dades de pago. Londres
Residencial.

CANDELARIA NOVOA
ra-masajista. Especialidad
nes, curaciones

CREDITOS, EN CASA
cheques, cobramos
ciendo los gastos
gados. Huérfanos
(altos).

HAGO CARROCERIA
las a precios muy
navente 861.

CREDITOS, CUENTAS
cheques, cobramos
ciendo los gastos
dos. Huérfanos 1235

### PROPIEDADES

$ 14,000 VENDO
aseada casa con todo
nida Pedro Montt
blación Huemul.

SITIO ESQUINA
una cuadra Matta
tranza, vendo barato
nida Matta 314.

$ 24,800 VENDESE
sin altos, Tocornal
dras Alameda, al
ría. Cinco buenas
telle, dependencias

VENDO FABRICAS
casas 60,000, 8,000
ta 300,000. Rosas

### ROPA HECHA

ROPERIA LA VEGA
llo 694. Ofrece en
ambos, paletoes,
ros, calzado, todo

ROPERIA LA CASA
meralda 857, entre
21 de Mayo. Realiza
paletoes, todo de
jeros, corte correcto
zado. Visítenos
nuestros precios.

ROPERIA MANUEL
esquina San Pablo
tura, ternos, ambos
talones, todo de
tido colores, para
Sombreros, calzado

ROPERIA ANDRES
mero 601, esquina
ternos, paletoes,
ternos de niños,
precios baratísimos
do.

ROPERIA "LA GRAN
Diego 236, casa
Realiza ternos,
pantalones, calzado
Facilidades de pago.

### REMATES

REMATE: HOY, 3
da La Paz 269,
y Dávila, de las
ches, uno de cuatro
dos; caballos, arneses
tela; vaca lechera
nos, galpones,
fragua, herramientas
deras, cañería para
nas Hove 500 kilos
zas Howe, molinillo
didas, paradas,
buque, sacos
cos harina, materiales
artículos mercería
tar, espuelas plata
zados, estanques
cables, lámparas
catres, ventilador
Vargas. Ordenes

### BOMBAS

OCTAVA Cía. DE
Unión es Fuerza
debe reunirse el
9.30 P. M., para
forme de la Comisión
Libros y de los
Quedan citados
rios.— El Secretario.

QUINTA Cía. DE
ba "Arturo Prat"
plina.— Cito a
nión ordinaria para
a las 5 P. M.
te 1.o y tesorero
que haya lugar.

### CONTADORES

CONTADOR CON
certificados y muy
cias se ofrece para
bilidades hacer
lances y colocar
sados. Dirigirse
silla 1865.